



Prefeitura Municipal de Maricá	
Processo Número	6725/2025
Data do Início	21/03/2025
Folha	968
Rubrica	

“E D I T A L”	
Concorrência Eletrônica n. °04/2025	
P R E Â M B U L O	
Processo n.º	6725/2025
Fundamento Legal:	Lei Federal nº 14.133/2021, Decretos Municipais nº 881/2022, 882/2022, 914/2022, 921/2022, 922/2022, 937/2022 e 78/2025.
Objeto:	Contratação de empresa especializada para realização da construção de uma unidade básica de saúde – UBS (Caxito)
Critério de Julgamento:	Menor Preço Global
Execução:	Semi - integrada
Data:	01/04/2026
Horário:	10:00h
Local de Realização:	<a href="http://www.gov.br/compras/pt-br">www.gov.br/compras/pt-br</a>

## 1. INTRODUÇÃO

1.1 – O MUNICÍPIO DE MARICÁ, por meio da **Secretaria de Saúde** torna público que fará realizar licitação, autorizados através das Portarias SGLC nº 03/2025, 18/2025, 40/2025 e 65/2025 sob a modalidade de CONCORRÊNCIA PÚBLICA, por meio eletrônico, pelo critério de julgamento **Menor Preço Global** para a realização, sob o regime de **Contratação Semi-Integrada**, das obras e/ou serviços de engenharia devidamente descritos, caracterizados e especificados no Termo de Referência ou Projeto Básico e/ou, quando for o caso, no Projeto Executivo, na Descrição dos Serviços, no Escopo dos Serviços ou no Memorial Descritivo, na forma da lei.



ESTADO DO RIO DE JANEIRO  
PREFEITURA MUNICIPAL DE MARICÁ  
SECRETARIA DE SAÚDE

Prefeitura Municipal de Maricá	
Processo Número	6725/2025
Data do Início	21/03/2025
Folha	969
Rubrica	

1.2 – A presente licitação se rege por toda a legislação aplicável à espécie, especialmente pelas normas de caráter geral da **Lei Federal nº 14.133/2021**, pela **Lei Complementar Federal nº 123/2006** – Estatuto Nacional da Microempresa e da Empresa de Pequeno Porte, pela Lei Complementar Federal nº 101/2000 – **Lei de Responsabilidade Fiscal**, pelo **Código de Defesa do Consumidor**, instituído pela Lei Federal nº 8.078/90 e pelos **Decretos Municipais nº 881/2022, 882/2022, 914/2022, 921/2022, 922/2022, 937/2022 e 78/2025**, bem como pelos preceitos de Direito Público, pelas disposições deste Edital e de seus Anexos, normas que as licitantes declaram conhecer e a elas se sujeitarem incondicional e irrestritamente.

1.3 – A presente licitação será processada exclusivamente por meio eletrônico, sendo utilizado o Sistema COMPRAS.GOV, disponibilizado e processado no endereço eletrônico **<https://www.gov.br/compras/pt-br>** (Portal Nacional de Compras Públicas), mantido pelo Governo Federal, a que as licitantes interessadas se submetem, devendo providenciar o seu credenciamento junto ao referido sistema, no sítio antes indicado, para obtenção da chave de identificação e da senha, antes da data determinada para a realização da Concorrência Eletrônica.

1.4 – As retificações do Edital obrigarão todas as licitantes e serão divulgadas pelos mesmos meios de divulgação do Edital.

1.5 – A licitação que é objeto do presente Edital poderá ser adiada ou revogada por razões de interesse público, sem que caiba às licitantes qualquer direito a reclamação ou indenização por estes motivos.

1.6 – As licitantes interessadas poderão obter o presente Edital e seus anexos no endereço eletrônico **<https://www.gov.br/compras/pt-br>** (Portal Nacional de Compras), através do Portal de Transparência do Município de Maricá **<https://www.marica.rj.gov.br>** ou pelo e-mail: **[maricacpl@gmail.com](mailto:maricacpl@gmail.com)**.

1.7 – Os pedidos de esclarecimentos referentes ao processo licitatório serão enviados ao agente de contratação, até 3 (três) dias úteis anteriores à data fixada para abertura da sessão pública, por meio eletrônico, endereçado ao correio eletrônico: **[maricacpl@gmail.com](mailto:maricacpl@gmail.com)**.



**ESTADO DO RIO DE JANEIRO**  
**PREFEITURA MUNICIPAL DE MARICÁ**  
**SECRETARIA DE SAÚDE**

Prefeitura Municipal de Maricá	
Processo Número	6725/2025
Data do Início	21/03/2025
Folha	970
Rubrica	

1.7.1 – O agente de contratação responderá aos pedidos de esclarecimentos no prazo de no prazo de 3 (três) dias úteis, contado da data de recebimento do pedido, e poderá requisitar subsídios formais aos responsáveis pela elaboração do edital e dos anexos. As respostas aos pedidos de esclarecimentos serão divulgadas pelo sistema e vincularão os participantes e a Administração.

1.8 – Os interessados poderão formular impugnações até 3 (três) dias úteis anteriores à data fixada para abertura da sessão pública por meio eletrônico, endereçado ao correio eletrônico: **maricacpl@gmail.com**.

1.8.1 – Caberá ao agente de contratação, auxiliado pelos responsáveis pela elaboração do edital e dos anexos, decidir sobre a impugnação no prazo de 3 (três) dias úteis, contado da data de recebimento da impugnação.

1.8.2 – A impugnação possui efeito suspensivo até que sobrevenha decisão final da autoridade competente.

1.8.3 – Acolhida a impugnação contra o edital, será definida e publicada nova data para realização do certame.

1.9 – A licitação não prosseguirá nos atos ulteriores até que sejam prestados os esclarecimentos ou respondidas as impugnações existentes. Oferecida a resposta da Administração, a sessão de recebimento das propostas será realizada nos prazos indicados nos itens 1.7.1. ou 1.8.1., conforme o caso, no mesmo horário e local, salvo quando houver designação expressa de outra data pelo agente de contratação a ser divulgada pelos mesmos meios de divulgação do Edital.

## **2. AUTORIZAÇÃO PARA REALIZAÇÃO DA LICITAÇÃO**

2.1 – Autorização do Secretário de Saúde conforme art. 2º da Lei Complementar nº 398/2025 e art. 3º c/c art. 79 do Decreto Municipal nº 78/2025, constante do Processo Administrativo nº 6725/2025 de 21/03/2025.



Prefeitura Municipal de Maricá	
Processo Número	6725/2025
Data do Início	21/03/2025
Folha	971
Rubrica	

### 3. DIA, HORÁRIO E LOCAL DA ABERTURA DA LICITAÇÃO

3.1 – No dia **01 de abril de 2026, às 10:00 h**, o agente de contratação iniciará a sessão pública da CONCORRÊNCIA ELETRÔNICA - CE – N° 04/2025, no endereço eletrônico <https://www.gov.br/compras/pt-br> (Portal Nacional de Compras Públicas).

3.2 – No caso de a licitação não poder ser realizada na data estabelecida, será adiada para o primeiro dia útil posterior, no mesmo horário e local, salvo designação expressa de outra data pelo agente de contratação a ser divulgada pelos mesmos meios de divulgação do Edital.

### 4. OBJETO

4.1 – O objeto do presente Contrato é a Contratação de empresa especializada para realização da construção de uma Unidade Básica de Saúde – UBS (Caxito), sob regime de Contratação Semi-Integrada conforme as especificações constantes do Projeto Básico (Anexo III)

4.3. Por ocasião da eventual contratação será obrigatória a subcontratação de uma parcela de 30% (trinta por cento) do objeto contratado com microempresas e empresas de pequeno porte.

4.3.1. A subcontratação da referida parcela não será obrigatória quando a licitante contratada for:

- I – Microempresa ou empresa de pequeno porte;
- II – Consórcio composto em sua totalidade por microempresas e empresas de pequeno porte;
- III – Consórcio composto parcialmente por microempresas ou empresas de pequeno porte com participação igual ou superior ao percentual exigido de subcontratação.

### 5. RECURSOS ORÇAMENTÁRIOS

5.1 – Os recursos necessários à aquisição do objeto ora licitado correrão à conta da seguinte dotação orçamentária:

**SECRETARIA DE SAÚDE**





ESTADO DO RIO DE JANEIRO  
PREFEITURA MUNICIPAL DE MARICÁ  
SECRETARIA DE SAÚDE

Prefeitura Municipal de Maricá	
Processo Número	6725/2025
Data do Início	21/03/2025
Folha	972
Rubrica	

PROGRAMA DE TRABALHO: 20; 20.02; 10.122.0013, 2191

CÓDIGO DE DESPESA: 44.90.51.00

FONTE DE RECURSO: 500, 600, 635, 601, 704

5.2 – O demonstrativo contendo o orçamento estimado, soba forma de Planilha de Quantitativos e Custos Unitários, encontra-se no Anexo I, totalizando a importância de **R\$ 2.453.488,22** (Dois milhões, quatrocentos e cinquenta e três mil e quatrocentos e oitenta e oito reais e vinte e dois centavos). O orçamento estimado tem por base a Tabela de Preços do Sistema de Custos para Obras e Serviços de Engenharia - **EMOP** referente ao mês de 04/2024, **SINAP** referente ao mês 04/2024 e **SCO** referente ao mês 04/2024, nos termos do Decreto Municipal nº 78/2025.

## 6. CRITÉRIO DE JULGAMENTO

6.1 – O critério de julgamento da presente licitação é o **Menor Preço Global**.

## 7. PRAZOS

7.1 – O Contrato vigorará pelo período de 18 (dezoito) meses contados da assinatura do contrato, na forma do artigo 105 da Lei nº 14.133 de 2021. em perfeita obediência ao Cronograma Físico-Financeiro (Anexo C do Projeto básico).

7.1.1 – O prazo para o início das obras e/ou serviços será de, no máximo, 05 (cinco) dias úteis contados a partir da ordem de início.

7.2 – O prazo de execução das obras e/ou serviços está descrito no item 8.14 do Termo de Referência e poderá ser prorrogado ou alterado nos termos do art. 111 da Lei Federal nº 14.133/2021.

7.3 – As licitantes ficam obrigadas a manter a validade da proposta por 90 (noventa) dias, contados da data de abertura do certame.



Prefeitura Municipal de Maricá	
Processo Número	6725/2025
Data do Início	21/03/2025
Folha	973
Rubrica	

7.4 – Decorrido o prazo consignado no item anterior sem que tenha havido convocação para assinatura do termo de contrato ou retirada do instrumento equivalente, as licitantes ficarão liberadas de quaisquer compromissos assumidos.

## 8. CONDIÇÕES DE PARTICIPAÇÃO

8.1 – Para a participação nesta licitação é necessário que o interessado esteja credenciado junto ao provedor do sistema (<https://www.gov.br/compras/pt-br>).

8.2 – Para participação na Concorrência Eletrônica, a licitante deverá manifestar, em campo próprio do sistema eletrônico, que cumpre plenamente os requisitos de habilitação e que sua proposta está em conformidade com as exigências do instrumento convocatório.

8.3 – A participação no certame está condicionada, ainda, a que o interessado, ao acessar inicialmente o ambiente eletrônico de contratações, declare, nos campos próprios, que inexistem qualquer fato impeditivo de sua participação no certame ou de sua contratação, que conhece e aceita o regulamento do sistema de compras eletrônicas relativo à Concorrência Eletrônica e que se responsabiliza pela origem e procedência dos bens que cotar.

8.4 – A licitante responde integralmente por todos os atos praticados na Concorrência Eletrônica por seus representantes devidamente credenciados, assim como pela utilização da senha de acesso ao sistema, ainda que indevidamente, inclusive por pessoa não credenciada como sua representante.

8.5 – Cada representante credenciado poderá representar apenas uma licitante, em cada Concorrência Eletrônica.

8.6 – O envio da proposta vinculará a licitante ao cumprimento de todas as condições e obrigações inerentes ao certame.

8.7 – Não serão admitidas nesta licitação as empresas suspensas do direito de licitar, no prazo e nas condições do impedimento, e as declaradas inidôneas pela Administração Direta ou Indireta,



**ESTADO DO RIO DE JANEIRO**  
**PREFEITURA MUNICIPAL DE MARICÁ**  
**SECRETARIA DE SAÚDE**

Prefeitura Municipal de Maricá	
Processo Número	6725/2025
Data do Início	21/03/2025
Folha	974
Rubrica	

assim como as empresas e/ou seu sócio majoritário que tenham sido apenados com proibição de contratar com a Administração Pública, nos termos do art. 12 da Lei Federal nº 8.429/1992 e alterações posteriores.

8.8 – Será permitida a participação de sociedades cooperativas, desde que apresentem a documentação de habilitação descrita no subitem (A.7) do item 13.

8.9 – Será permitida a participação em consórcio, sujeita às seguintes regras:

(a) as empresas consorciadas apresentarão instrumento público ou particular de compromisso de constituição de consórcio, subscrito por todas elas, indicando a empresa líder, que será responsável principal, perante a Secretaria de Saúde, pelos atos praticados pelo Consórcio, sem prejuízo da responsabilidade solidária estabelecida na alínea (d). Por meio do referido instrumento a empresa líder terá poderes para requerer, transigir, receber e dar quitação.

(b) apresentação conjunta, mas individualizada, da documentação relativa à habilitação jurídica, à qualificação técnica, à qualificação econômico–financeira, à regularidade fiscal e à regularidade trabalhista. As consorciadas poderão somar seus quantitativos técnicos e econômico–financeiros, estes últimos na proporção da respectiva participação no Consórcio, para o fim de atingir os limites fixados neste Edital relativamente à qualificação técnica e econômico–financeira. Não será admitida, contudo, a soma de índices de liquidez e endividamento, para fins de qualificação econômico–financeira;

(c) as empresas consorciadas não poderão participar da licitação isoladamente, nem por intermédio de mais de um consórcio;

(d) as empresas consorciadas responderão solidariamente pelos atos praticados em consórcio, tanto na fase da licitação quanto na da execução do Contrato;

(e) o consórcio vencedor, quando for o caso, ficará obrigado a promover a sua constituição e registro antes da celebração do Contrato.





**ESTADO DO RIO DE JANEIRO**  
**PREFEITURA MUNICIPAL DE MARICÁ**  
**SECRETARIA DE SAÚDE**

Prefeitura Municipal de Maricá	
Processo Número	6725/2025
Data do Início	21/03/2025
Folha	975
Rubrica	

8.10 – As operações societárias promovidas por sociedades empresariais isoladamente ou por aquelas participantes de consórcio ou as alterações de composição de consórcio deverão ser submetidas à análise da Secretaria de Saúde para aferição da manutenção das condições de habilitação ou verificação de suas implicações com o objeto do Contrato, que poderá ser extinto em qualquer hipótese de prejuízo ou elevação de risco para o seu cumprimento.

8.10.1 – A substituição e o ingresso de consorciado deverá ser expressa e previamente autorizada pela Secretaria de Saúde e será condicionada à comprovação de que a empresa substituta/ingressante preenche os requisitos exigidos para habilitação jurídica e de regularidades fiscal, social e trabalhista, além da comprovação de que o consórcio mantém, no mínimo, os quantitativos originários para efeito de habilitação técnica e os mesmos valores para efeito de qualificação econômico–financeira apresentados à ocasião do certame.

8.11 – Não será permitida a participação de licitantes cujos dirigentes, gerentes, sócios ou componentes do seu quadro técnico sejam servidores da Administração Direta ou Indireta do Município, ou que o tenham sido nos últimos 180 (cento e oitenta) dias anteriores à data desta licitação. Será vedada também a participação de licitantes que possuam em seus quadros funcionais profissional que tenha ocupado cargo integrante dos 1º e 2º escalões da Administração Direta ou Indireta do Município, nos últimos 12 (doze) meses, devendo apresentar declaração de atendimento a tal requisito.

8.12 – Não serão aceitas na presente licitação as licitantes que tenham participado da elaboração do(s) projeto(s) relacionado(s) ao objeto desta licitação, bem como aquelas cujo quadro técnico seja integrado por profissional que tenha atuado como autor ou colaborador do Termo de Referência.

8.13 – Não será permitida a participação de licitantes que mantenha vínculo de natureza técnica, comercial, econômica, financeira, trabalhista ou civil com dirigente do órgão ou entidade contratante ou com agente público que desempenhe função na licitação ou atue na fiscalização ou na gestão do contrato, ou que deles seja cônjuge, companheiro ou parente em linha reta, colateral ou por afinidade, até o terceiro grau.





**ESTADO DO RIO DE JANEIRO**  
**PREFEITURA MUNICIPAL DE MARICÁ**  
**SECRETARIA DE SAÚDE**

Prefeitura Municipal de Maricá	
Processo Número	6725/2025
Data do Início	21/03/2025
Folha	976
Rubrica	

8.14 – Não poderão disputar licitação ou participar da execução de contrato, direta ou indiretamente, empresas controladoras, controladas ou coligadas, nos termos da Lei Federal nº 6.404/76, concorrendo entre si, conforme o inciso V do art. 14 da Lei Federal nº 14.133/2021.

8.15 – Não poderão disputar licitação ou participar da execução de contrato, direta ou indiretamente, pessoa física ou jurídica que, nos 5 (cinco) anos anteriores à divulgação do edital, tenha sido condenada judicialmente, com trânsito em julgado, por exploração de trabalho infantil, por submissão de trabalhadores a condições análogas às de escravo ou por contratação de adolescentes nos casos vedados pela legislação trabalhista.

8.16 – As empresas estrangeiras que não funcionem no País deverão apresentar documentos equivalentes, visando à habilitação, na forma de regulamento emitido pelo Poder Executivo federal.

8.16.1 – A empresa estrangeira, que concorrer isoladamente ou como líder de consórcio, deve informar endereço de representante em território brasileiro, com poderes para receber intimação e citação, bem como endereço eletrônico para comunicações.

8.17 – O envio da proposta vinculará a licitante ao cumprimento de todas as condições e obrigações inerentes ao certame.

8.18 – É vedada a participação do órgão ou entidade promotora da licitação em mais de uma ata de registro de preços com o mesmo objeto no prazo de validade daquela de que já tiver participado, salvo na ocorrência de ata que tenha registrado quantitativo inferior ao máximo previsto no respectivo edital.

8.19 – Todas as documentações solicitadas deverão ser apresentadas pelas licitantes com data anterior ou equivalente à data da realização do certame.

## **9. CREDENCIAMENTO**



**ESTADO DO RIO DE JANEIRO**  
**PREFEITURA MUNICIPAL DE MARICÁ**  
**SECRETARIA DE SAÚDE**

Prefeitura Municipal de Maricá	
Processo Número	6725/2025
Data do Início	21/03/2025
Folha	977
Rubrica	

9.1 – Todo o procedimento para credenciamento e cadastramento consta do “Manual do Fornecedor”, disponibilizado no endereço eletrônico <https://www.gov.br/compras/pt-br>.

9.1.1 – O credenciamento dar-se-á pela atribuição de chave de identificação e senha, pessoal e intransferível, para acesso ao Sistema Integrado de Administração de Serviços Gerais – SIASG – Sistema COMPRAS.GOV

9.1.2 – O referido credenciamento depende de registro cadastral atualizado no Sistema de Cadastramento Unificado de Fornecedores – SICAF.

9.1.3 – O credenciamento junto ao provedor do sistema implica a responsabilização legal da licitante e do seu representante legal, além da presunção de sua capacidade técnica para realizar transações inerentes à Concorrência.

9.1.4 – É de exclusiva responsabilidade da licitante a utilização da senha de acesso, inclusive qualquer transação efetuada diretamente ou por representante, não sendo cabível ao Provedor do Sistema ou à Secretaria de Saúde promotor da presente licitação, responsabilidades por eventuais danos decorrentes do uso indevido da senha, ainda que por terceiros.

9.1.5 – A perda da senha ou a quebra do sigilo deverão ser comunicadas imediatamente ao provedor do sistema para imediato bloqueio do acesso.

## **10. APRESENTAÇÃO DAS PROPOSTAS DE PREÇO E DA DOCUMENTAÇÃO**

10.1 – Após a divulgação do edital no sítio eletrônico, os licitantes cadastrarão, exclusivamente por meio do sistema eletrônico, a proposta com a descrição do objeto ofertado e o preço, até a data e horário estabelecidos para abertura da sessão pública prevista no item 3.1.

10.1.1 – A etapa de que trata esse item será encerrada com a abertura da sessão pública.

10.1.2 – As propostas de preço serão ofertadas com base no valor global do objeto licitado.



**ESTADO DO RIO DE JANEIRO**  
**PREFEITURA MUNICIPAL DE MARICÁ**  
**SECRETARIA DE SAÚDE**

Prefeitura Municipal de Maricá	
Processo Número	6725/2025
Data do Início	21/03/2025
Folha	978
Rubrica	

10.2 – As licitantes poderão retirar ou substituir suas propostas inseridas no sistema, em até à abertura da sessão pública da presente licitação, no dia e horário previstos no item 3.1.

10.2.1 – Os documentos que compõem a proposta e a habilitação do licitante melhor classificado somente serão disponibilizados após solicitação do anexo.

10.2.2 – Os documentos complementares à proposta e à habilitação, quando necessários à confirmação daqueles exigidos no edital e já apresentados, serão encaminhados pelo licitante melhor classificado, em formato digital, após a convocação do anexo pelo agente de contratação.

10.2.3 – O agente de contratação poderá, no julgamento das propostas, sanar erros ou falhas que não alterem a substância das propostas, mediante decisão fundamentada, registrada no sistema e acessível aos licitantes, e lhe atribuirá validade e eficácia para fins de classificação.

10.2.4 – Na hipótese de necessidade de suspensão da sessão pública para a realização de diligências, com vistas ao saneamento de que trata o item 10.2.3, a sessão pública somente poderá ser reiniciada mediante aviso prévio no sistema com, no mínimo, 24 (vinte e quatro) horas de antecedência, e a ocorrência será registrada no sistema.

10.2.5 – Não será estabelecida nesta etapa do certame ordem de classificação entre as propostas apresentadas, o que somente ocorrerá após a realização do procedimento da fase de lances.

10.3 – No preço proposto serão computadas todas as despesas para a entrega do(s) bem(ns), incluindo a totalidade dos custos diretos e indiretos do objeto da presente licitação, constituindo obrigação da CONTRATADA o pagamento dos salários de todos os seus empregados e respectivos encargos sociais, trabalhistas, previdenciários e securitários, bem como todos os tributos, encargos fiscais e comerciais decorrentes da execução do contrato, inclusive seguros, multas, e outras despesas relacionadas ao objeto da licitação e quaisquer despesas extras e necessárias não especificadas neste Edital, mas julgadas essenciais ao cumprimento do objeto desta licitação.





ESTADO DO RIO DE JANEIRO  
PREFEITURA MUNICIPAL DE MARICÁ  
SECRETARIA DE SAÚDE

Prefeitura Municipal de Maricá	
Processo Número	6725/2025
Data do Início	21/03/2025
Folha	979
Rubrica	

10.4 – O valor total da proposta, acrescido dos valores devidos a título de contribuição previdenciária, na forma do item anterior, será considerado apenas para efeito de comparação com o valor das propostas apresentadas pelas demais licitantes, no momento do seu julgamento.

10.4.1 – O valor devido a título de contraprestação pela execução das obras e/ou serviços será obtido mediante a dedução do valor total da proposta do montante do valor devido a título de contribuição previdenciária, o qual deverá ser recolhido à entidade competente, na forma da legislação.

10.4.2 – Os **custos indiretos**, relacionados com as despesas de manutenção, utilização, reposição, depreciação e impacto ambiental do objeto licitado, entre outros fatores vinculados ao seu ciclo de vida, poderão ser considerados para a definição do menor dispêndio, sempre que objetivamente mensuráveis, conforme disposto em regulamento.

10.5 – Nenhuma reivindicação para pagamento adicional será considerada se decorrer de erro ou má interpretação do objeto licitado ou deste Edital. Considerar-se-á que os preços propostos são completos e suficientes para pagar todo o objeto contratado.

10.6 – A licitante deverá remeter a proposta de preços devidamente adequada aos preços ofertados na fase competitiva em arquivo único compactado, no curso da sessão pública, quando solicitada a fazê-lo pelo agente de contratação.

10.7 – As licitantes arcarão com todos os custos relativos à apresentação das suas propostas. A Secretaria de Saúde em nenhuma hipótese, será responsável por tais custos, quaisquer que sejam os procedimentos seguidos na licitação ou os seus resultados.

10.8 – Incumbirá, ainda, à licitante acompanhar as operações no sistema eletrônico durante a sessão pública da Concorrência Eletrônica, ficando responsável pelo ônus decorrente da perda de negócios diante da inobservância de quaisquer mensagens emitidas pelo sistema ou de sua desconexão.





ESTADO DO RIO DE JANEIRO  
PREFEITURA MUNICIPAL DE MARICÁ  
SECRETARIA DE SAÚDE

Prefeitura Municipal de Maricá	
Processo Número	6725/2025
Data do Início	21/03/2025
Folha	980
Rubrica	

10.9 – A licitante que se enquadre como microempresa ou empresa de pequeno porte e que queira usufruir do tratamento privilegiado assegurado e pela Lei Complementar Federal nº 123/2006, deverá manifestar, em campo próprio do sistema eletrônico, que cumpre os requisitos previstos no referido diploma legal, especialmente no seu art. 3º, sob as penas da lei, em especial do art. 299 do Código Penal.

10.9.1 – As licitantes que no ano-calendário de realização da licitação, ainda não tenham celebrado contratos com a administração Pública cujos valores somados extrapolem a receita bruta máxima admitida para fins de enquadramento como empresa de pequeno porte, deverão apresentar declaração na forma do Anexo

10.9.2 – A falta da declaração de enquadramento da licitante como microempresa ou empresa de pequeno porte não conduzirá ao seu afastamento da licitação, mas tão somente dos benefícios da Lei Complementar Federal nº 123/2006.

10.9.2 – A falta da declaração de enquadramento da licitante como microempresa ou empresa de pequeno porte conduzirá ao seu afastamento da licitação.

10.9.3 – A declaração falsa de enquadramento da licitante como microempresa ou empresa de pequeno porte implicará a sua inabilitação quando a falsidade for constatada no curso do certame, sem prejuízo das penalidades cabíveis.

## 11. FORMULAÇÃO DE LANCES E ABERTURA DAS PROPOSTAS

11.1 – A partir do horário previsto no edital, a sessão pública na internet será aberta automaticamente via sistema COMPRAS.GOV.

11.1.1 – Os licitantes poderão participar da sessão pública na internet, mediante a utilização de sua chave de acesso e senha.

11.1.2 – O sistema disponibilizará campo próprio para troca de mensagens entre o agente de contratação e os licitantes.



**ESTADO DO RIO DE JANEIRO**  
**PREFEITURA MUNICIPAL DE MARICÁ**  
**SECRETARIA DE SAÚDE**

Prefeitura Municipal de Maricá	
Processo Número	6725/2025
Data do Início	21/03/2025
Folha	981
Rubrica	

11.2 – A etapa de lances será realizada exclusivamente por meio do sistema eletrônico para os autores das propostas classificadas.

11.3 – Para a etapa de lances nesta concorrência eletrônica será adotado o modo de disputa aberto.

11.4 – Aberta a etapa de lances, as licitantes classificadas deverão encaminhar lances exclusivamente por meio do sistema eletrônico, sendo a licitante imediatamente informada do recebimento do seu lance e do valor consignado no registro.

11.5 – As licitantes poderão oferecer lances sucessivos, observado o horário fixado e as regras de aceitação pertinentes.

11.5.1 – O licitante somente poderá oferecer valor inferior ao último lance por ele ofertado e registrado pelo sistema, observado o intervalo mínimo de 0,01% entre os lances, que incidirá tanto em relação aos lances intermediários, quanto em relação ao lance que cobrir a melhor oferta.

11.5.2 – Não serão aceitos dois ou mais lances do mesmo valor, prevalecendo aquele que for recebido e registrado em primeiro lugar.

11.5.3 – Durante o transcurso da etapa de lances, as licitantes serão informadas, em tempo real, do valor do menor lance registrado, vedada a identificação da detentora do lance.

11.5.4 – Não poderá haver desistência dos lances ofertados, a não ser em situação devidamente justificada e aceita pelo agente de contratação, sujeitando-se a licitante às penalidades previstas no item 21 deste edital.

11.6 – A etapa de envio de lances na sessão pública durará dez minutos e, após isso, será prorrogada automaticamente pelo sistema quando houver lance ofertado nos dois últimos minutos do período de duração da sessão pública.



ESTADO DO RIO DE JANEIRO  
PREFEITURA MUNICIPAL DE MARICÁ  
SECRETARIA DE SAÚDE

Prefeitura Municipal de Maricá	
Processo Número	6725/2025
Data do Início	21/03/2025
Folha	982
Rubrica	

11.6.1 – A prorrogação automática da etapa de envio de lances será de dois minutos e ocorrerá sucessivamente sempre que houver lances enviados nesse período de prorrogação, inclusive quando se tratar de lances intermediários.

11.6.2 – Na hipótese de não haver novos lances, a sessão pública será encerrada automaticamente.

11.6.3 – Encerrada a sessão pública sem prorrogação automática pelo sistema, o agente de contratação poderá, assessorado pela equipe de apoio, admitir o reinício da etapa de envio de lances, em prol da consecução do melhor preço, mediante justificativa.

11.6.4 – Encerrados os prazos estabelecidos nos itens 11.6.2 e 11.6.3, o sistema ordenará os lances em ordem crescente de vantajosidade.

11.6.5 – Na ausência de lance final e fechado, nos termos dos itens 11.6.2 e 11.6.3, haverá o reinício da etapa fechada para que os demais licitantes, até o máximo de 3 (três), na ordem de classificação, possam ofertar um lance final e fechado em até 5 (cinco) minutos, que será sigiloso até o encerramento deste prazo, observado, após esta etapa, o disposto no item 11.6.4.

11.6.6 – Na hipótese de não haver licitante classificada na etapa de lance fechado que atenda às exigências para habilitação, o agente de contratação poderá, auxiliado pela equipe de apoio, mediante justificativa, admitir o reinício da etapa fechada, nos termos do item 11.6.5.

## 12. JULGAMENTO DAS PROPOSTAS E DIREITO DE PREFERÊNCIA

12.1 – Para julgamento e classificação das propostas, será adotado o critério do **menor preço global**, sendo considerada mais bem classificada a licitante que, ao final da etapa de lances da concorrência eletrônica, tenha apresentado lance(s) cujo(s) valor(es) seja(m) igual(is) ou inferior(es) ao(s) previsto(s) na estimativa orçamentária (Anexo I).





**ESTADO DO RIO DE JANEIRO**  
**PREFEITURA MUNICIPAL DE MARICÁ**  
**SECRETARIA DE SAÚDE**

Prefeitura Municipal de Maricá	
Processo Número	6725/2025
Data do Início	21/03/2025
Folha	983
Rubrica	

12.1.1 – Caso não venham a ser ofertados lances, será considerada vencedora a licitante que, ao final da etapa competitiva da concorrência eletrônica, tenha apresentado proposta(s) cujo(s) valor(es) seja(m) igual(is) ou inferior(es) ao(s) previsto(s) na estimativa orçamentária (Anexo I).

12.2 – O agente de contratação poderá, no julgamento das propostas, sanar erros ou falhas que não alterem a substância das propostas, mediante decisão fundamentada, registrada no sistema e acessível aos licitantes, e lhe atribuirá validade e eficácia para fins de classificação.

12.3 – O agente de contratação verificará as propostas apresentadas e desclassificará aquelas que não estejam em conformidade com os requisitos estabelecidos no edital.

12.4 – Serão desclassificadas as propostas:

- a) cujo objeto não atenda as especificações, prazos e condições fixados no Edital;
- b) que contiverem vícios insanáveis;
- c) que apresentarem preços inexequíveis ou permanecerem acima do orçamento estimado para a contratação;
- d) não tiverem sua exequibilidade demonstrada, quando exigido;
- e) que apresentarem desconformidade insanável com quaisquer outras exigências do Edital;
- f) que apresentem preço baseado exclusivamente em proposta das demais licitantes;
- g) que por ação da licitante ofertante contenha elementos que permitam a sua identificação;
- h) que não tenha indicado a marca dos produtos cotados;
- i) cujo objeto esteja desacompanhado da documentação técnica/certificação exigida no Termo de Referência.

12.4.1 – A desclassificação da proposta será fundamentada e registrada no sistema, acompanhado em tempo real por todos os participantes.

12.4.2 – Para efeito de avaliação da exequibilidade e de sobrepreço, serão considerados o preço global, os quantitativos e os preços unitários tidos como relevantes, observado o critério de aceitabilidade de preços unitário e global fixado neste edital, conforme as especificidades do mercado correspondente (art. 59, § 3º, da Lei Federal nº 14.133/2021).





**ESTADO DO RIO DE JANEIRO**  
**PREFEITURA MUNICIPAL DE MARICÁ**  
**SECRETARIA DE SAÚDE**

Prefeitura Municipal de Maricá	
Processo Número	6725/2025
Data do Início	21/03/2025
Folha	984
Rubrica	

12.4.3 – Serão consideradas inexequíveis as propostas cujos valores forem inferiores a 75% (setenta e cinco por cento) do valor orçado pela Administração, conforme o § 4º do art. 59 da Lei Federal nº 14.133/2021.

12.4.4 – Será exigida garantia adicional do licitante vencedor cuja proposta for inferior a 85% (oitenta e cinco por cento) do valor orçado pela Administração, equivalente à diferença entre este último e o valor da proposta, sem prejuízo das demais garantias exigíveis de acordo com a Lei Federal nº 14.133/2021.

12.5 – Será assegurada, como critério de desempate, a preferência de contratação para as microempresas e empresas de pequeno porte em relação àquelas empresas que não detenham essa condição.

12.5.1 – Serão consideradas em situação de empate as propostas apresentadas pelas microempresas e empresas de pequeno porte iguais ou superiores em até 10% (dez por cento) àquela considerada mais bem classificada.

12.5.2 – Ocorrendo o empate, na forma do item anterior, proceder-se-á da seguinte forma:

a) A microempresa ou empresa de pequeno porte mais bem classificada será convocada para apresentar proposta de preço inferior àquela até então considerada a melhor oferta no prazo máximo de 5 (cinco) minutos, após o encerramento da fase de lances, sob pena de preclusão;

b) Caso a microempresa ou empresa de pequeno porte convocada apresente proposta de preço inferior, esta será considerada a melhor oferta;

c) Caso a microempresa ou empresa de pequeno porte convocada não apresente proposta de preço inferior, serão convocadas, na ordem classificatória, as demais microempresas ou empresas de pequeno porte que se enquadrem na situação de empate antes prevista, para o exercício de igual direito;



**ESTADO DO RIO DE JANEIRO**  
**PREFEITURA MUNICIPAL DE MARICÁ**  
**SECRETARIA DE SAÚDE**

Prefeitura Municipal de Maricá	
Processo Número	6725/2025
Data do Início	21/03/2025
Folha	985
Rubrica	

d) No caso de equivalência nos valores apresentados por mais de uma microempresa ou empresa de pequeno porte que se enquadrem na situação de empate antes prevista, será convocada primeiro para apresentar melhor oferta aquela que tenha tido o seu último lance recebido e registrado em primeiro lugar.

12.5.3 – Caso nenhuma microempresa ou empresa de pequeno porte venha a ter sua proposta considerada a mais bem classificada pelo critério de desempate, o objeto licitado será adjudicado em favor da proposta originalmente mais bem classificada do certame.

12.5.4 – Somente haverá aplicação do disposto nos itens acima quando a proposta originalmente mais bem classificada do certame não tiver sido apresentada por microempresa ou empresa de pequeno porte.

12.6 – Caso esteja configurado empate em primeiro lugar, após a observância do direito de preferência disposto no item 12.5 ou inexistindo proposta de microempresas ou empresas de pequeno porte em situação de empate, será realizada disputa final entre os licitantes empatados, que poderão apresentar novo lance.

12.6.1 – Na hipótese de o disposto no item 12.6 não ser suficiente para solucionar o empate, serão observados, quanto às propostas em situação de empate, os demais critérios e preferências previstos no art. 60 da Lei Federal nº 14.133/2021.

12.6.1.1 – Permanecendo o empate, o sistema COMPRASGOV realizará o sorteio.

12.7 – Após o encerramento das etapas anteriores, o agente de contratação deverá encaminhar, pelo sistema eletrônico, contraproposta à licitante mais bem classificada para que seja obtida melhor proposta, observado o critério de julgamento, não se admitindo negociar condições diferentes daquelas previstas em edital.

12.7.1 – A negociação será realizada por meio do sistema e poderá ser acompanhada pelos demais licitantes.



ESTADO DO RIO DE JANEIRO  
PREFEITURA MUNICIPAL DE MARICÁ  
SECRETARIA DE SAÚDE

Prefeitura Municipal de Maricá	
Processo Número	6725/2025
Data do Início	21/03/2025
Folha	986
Rubrica	

12.7.2 – Haverá um prazo de 2(duas) horas, contado da solicitação do agente de contratação no sistema, para envio da proposta, e se necessário, dos documentos complementares, conforme o item 10.2.2, adequada ao último lance ofertado após a negociação.

12.8 – O agente de contratação anunciará a licitante detentora da proposta ou do lance de menor valor, imediatamente após o encerramento da etapa de lances da sessão pública ou, quando for o caso, após negociação e decisão pelo Pregoeiro acerca da aceitação da proposta ou do lance de menor valor.

12.9 – Nas hipóteses em que se configurarem preços inexequíveis, o agente de contratação e sua Equipe de Apoio, por meio de diligência, poderão averiguar se a oferta da licitante é viável, dando-lhe a oportunidade de comprovar, documentalmente, serem os custos dos insumos coerentes com os de mercado e os coeficientes de produtividade compatíveis com a execução do objeto licitado.

12.10 – Encerradas as negociações e considerada aceitável a oferta de **menor valor** passará o agente de contratação ao julgamento da habilitação observando as seguintes diretrizes:

- a) O agente de contratação deverá efetuar consulta ao Cadastro Nacional de Empresas Inidôneas e Suspensas – CEIS, de modo a não admitir a permanência, no certame, de licitante declarada suspensa de participar em licitações, impedida de contratar com a Administração ou declarada inidônea.
- b) O agente de contratação verificará o atendimento das condições de habilitação da licitante detentora da oferta de menor valor/maior desconto, por meio de consulta *on line* ao Sistema de Cadastramento Unificado de Fornecedores – SICAF, bem como apreciará a documentação complementar descrita no item 13 deste edital;
- c) Caso os dados e informações existentes no Sistema de Cadastramento Unificado de Fornecedores – SICAF não atendam aos requisitos estabelecidos no item 13 deste edital, o





**ESTADO DO RIO DE JANEIRO**  
**PREFEITURA MUNICIPAL DE MARICÁ**  
**SECRETARIA DE SAÚDE**

Prefeitura Municipal de Maricá	
Processo Número	6725/2025
Data do Início	21/03/2025
Folha	987
Rubrica	

agente de contratação verificará a possibilidade de suprir ou sanear eventuais omissões ou falhas mediante consultas efetuadas por outros meios eletrônicos que julgar adequados;

c.1) Essa verificação será registrada pelo agente de contratação na ata da sessão pública, devendo ser anexados aos autos do processo administrativo respectivo os documentos obtidos por meio eletrônico, salvo impossibilidade devidamente certificada e justificada;

d) A(s) licitante(s) deverá(ão) remeter sua documentação de habilitação após convocação do anexo pelo agente de contratação. Na hipótese de necessidade de envio de documentos complementares após o julgamento da proposta, os documentos serão enviados em formato digital, via Sistema COMPRAS.GOV, observado o item 12.7.2.

e) O agente de contratação poderá suspender a sessão pública pelo prazo que fixar para a realização de diligências com vistas ao saneamento que trata o item 10.2.3. A sessão pública somente poderá ser reiniciada mediante aviso prévio no sistema com, no mínimo, 24 (vinte e quatro) horas de antecedência, e a ocorrência será registrada no sistema.

f) A Administração não se responsabilizará pela eventual indisponibilidade dos equipamentos ou meios eletrônicos de consulta no momento da verificação a que se refere a alínea “b”. Na hipótese de ocorrer essa indisponibilidade, a licitante será inabilitada, mediante decisão motivada.

g) Constatado o cumprimento dos requisitos e condições estabelecidos no Edital, a licitante será habilitada e declarada vencedora do certame.

12.11 – Se a oferta não for aceitável, permanecendo acima do máximo estipulado para a contratação no item 5.2, ou se a licitante desatender as exigências para a habilitação, o agente de contratação examinará a oferta subsequente na ordem de classificação, negociará com o seu autor, decidirá sobre a sua aceitabilidade e, em caso positivo, verificará as condições de habilitação e, assim, sucessivamente, até a apuração de uma oferta aceitável cujo autor atenda aos requisitos de habilitação, caso em que será declarada vencedora.





Prefeitura Municipal de Maricá	
Processo Número	6725/2025
Data do Início	21/03/2025
Folha	988
Rubrica	

12.11.1 – Na hipótese de contratação de serviços comuns em que a legislação ou o edital exija apresentação de planilha de composição de preços, essa deverá ser encaminhada exclusivamente via sistema, com os respectivos valores readequados ao lance vencedor, nos termos do item 12.7.2.

12.11.2 – Na hipótese do art. 61, §1º, da Lei Federal nº 14.133/2021, o agente de contratação, após negociar com os demais licitantes, na ordem de classificação, decidirá sobre a aceitabilidade das propostas e, em caso positivo, observará quanto à verificação e comprovação da habilitação, o procedimento previsto no item 13.2.

12.12 – Da sessão, o sistema gerará termo de julgamento em que estarão registrados todos os atos e ocorrências do procedimento, a qual será disponibilizada para consulta no endereço eletrônico <https://www.gov.br/compras/pt-br>.

12.13 – Encerrada a sessão pública, a licitante declarada vencedora deverá apresentar, ao Pregoeiro, a documentação de habilitação que foi apresentada em cópia simples ou sem informações para comprovação de autenticidade, antes encaminhada por meio do Sistema Compras.gov, a via física original ou autenticada, no prazo de 2 (dois) dias úteis.

### 13. HABILITAÇÃO

13.1 – O julgamento da habilitação se processará na forma prevista no item 12.13 deste Edital, mediante o exame dos documentos a seguir relacionados, os quais dizem respeito à:

- (A) Documentação relativa à habilitação jurídica;
- (B) Documentação relativa à habilitação econômico-financeira;
- (C) Documentação relativa à habilitação fiscal;
- (D) Documentação relativa à habilitação social e trabalhista;
- (E) Documentação relativa à qualificação técnica.
- (F) Declarações:

Anexo IV – Declaração de responsabilização Civil e administrativa

Anexo V - Declaração de Inexistência de nepotismo

Anexo VI - Declaração - art. 9º, § 1º, da Lei Federal nº 14.133/2021

Anexo VII - Declaração ref. ao emprego de menor



**ESTADO DO RIO DE JANEIRO**  
**PREFEITURA MUNICIPAL DE MARICÁ**  
**SECRETARIA DE SAÚDE**

Prefeitura Municipal de Maricá	
Processo Número	6725/2025
Data do Início	21/03/2025
Folha	989
Rubrica	

Anexo VIII - Declaração para fins de habilitação - art. 63, inciso i e § 1º, da Lei Federal nº 14.133/2021

Anexo IX - Declaração de cumprimento de reserva de cargos do art. 63, IV, da Lei Federal nº 14.133/2021

Anexo X - Declaração de cumprimento das normas de saúde e segurança do trabalho

Anexo XI – Indicação da localização das Instalações

Anexo XII – Modelo de Declaração de Microempresa e Empresa de Pequeno Porte

Anexo XIII - Modelo De Declaração De Visita

13.1.1 – As empresas estrangeiras que não funcionem no País deverão apresentar documentos equivalentes, na forma de regulamento previsto no art. 70, parágrafo único, da Lei Federal nº 14.133/2021.

13.2 – Não serão aceitos como documentação hábil a suprir exigências deste Edital pedidos de inscrição, protocolos, cartas ou qualquer outro documento que visem a substituir os exigidos, exceto nos casos admitidos pela legislação.

13.3 – Se os Certificados, Declarações, Registros e Certidões não tiverem prazo de validade declarado no próprio documento, da mesma forma que não conste previsão em legislação específica, os referidos documentos deverão ter sido emitidos há, no máximo, 90 (noventa) dias, contados até a data da realização da licitação.

13.4 – A documentação exigida para atender as alíneas (A) à (D) poderá ser substituída pelo registro cadastral no SICAF e em sistemas semelhantes mantidos pelo Município.

13.5 – O agente de contratação poderá, no julgamento da habilitação, sanar erros e falhas que não alterem a substância dos documentos e sua validade jurídica, mediante decisão fundamentada, registrada no sistema e acessível aos licitantes, e lhes atribuirá validade e eficácia para fins de habilitação.

13.5.1 – Na hipótese de necessidade de suspensão da sessão pública para a realização das diligências, com vistas ao saneamento de que trata o item 13.5, a sessão pública somente poderá



**ESTADO DO RIO DE JANEIRO**  
**PREFEITURA MUNICIPAL DE MARICÁ**  
**SECRETARIA DE SAÚDE**

Prefeitura Municipal de Maricá	
Processo Número	6725/2025
Data do Início	21/03/2025
Folha	990
Rubrica	

ser reiniciada mediante aviso prévio no sistema com, no mínimo, vinte e quatro horas de antecedência, e a ocorrência será registrada no sistema.

13.6. A licitante que não se enquadre como microempresa ou empresa de pequeno porte, consórcio composto em sua totalidade por microempresas ou empresas de pequeno porte, ou consórcio composto parcialmente por microempresas ou empresas de pequeno porte com participação igual ou superior ao percentual exigido de subcontratação, deverá apresentar juntamente com a respectiva documentação de habilitação, relação indicando as microempresas ou empresas de pequeno porte que irá subcontratar, devidamente qualificadas, e descrevendo os serviços a serem executados e seus respectivos valores.

13.6.1. A licitante deverá apresentar juntamente com a respectiva documentação de habilitação, os documentos especificados nos itens 13.1.C e 13.1.D relativos às microempresas ou empresas de pequeno porte que irá subcontratar.

**(A) – HABILITAÇÃO JURÍDICA**

(A.1) Registro comercial, no caso de empresário individual;

(A.2) Estatuto ou Contrato Social em vigor, devidamente registrado, com chancela digital na forma eletrônica ou tradicional, em se tratando de sociedades empresárias, acompanhado dos documentos de designação de seus administradores, caso designados em ato separado;

(A.3) Inscrição do ato constitutivo, no caso de sociedade simples, acompanhada da prova da composição da diretoria em exercício.

(A.3.a) A sociedade simples que não adotar um dos tipos societários regulados no Código Civil deverá mencionar no respectivo ato constitutivo as pessoas naturais incumbidas de sua administração, exceto se assumir a forma de sociedade cooperativa.





**ESTADO DO RIO DE JANEIRO**  
**PREFEITURA MUNICIPAL DE MARICÁ**  
**SECRETARIA DE SAÚDE**

Prefeitura Municipal de Maricá	
Processo Número	6725/2025
Data do Início	21/03/2025
Folha	991
Rubrica	

(A.4) A prova da investidura dos administradores da sociedade limitada eventualmente designados em ato separado do Contrato Social, mediante termo de posse no livro de atas da Administração e averbação no registro competente.

(A.5) Decreto de autorização, em se tratando de empresa ou sociedade estrangeira em funcionamento no país, e ato de registro ou autorização para funcionamento expedido pelo órgão competente, quando a atividade assim o exigir.

(A.6) Na hipótese de existir alteração nos documentos citados acima posteriormente à constituição da sociedade, os referidos documentos deverão ser apresentados de forma consolidada, contendo todas as cláusulas em vigor.

[Na hipótese de participação de sociedades cooperativas, acrescentar:]

(A.7) As sociedades cooperativas deverão fornecer os seguintes documentos, de forma atualizada e consolidada:

(A.7.a) Ato constitutivo;

(A.7.b) Estatuto acompanhado da ata da Assembleia que o aprovou;

(A.7.c) Regimento interno acompanhado da ata da Assembleia que o aprovou;

(A.7.d) Regimentos dos fundos instituídos pelos cooperados acompanhados das atas das Assembleias que os aprovaram;

(A.7.e) Atas das Assembleias Gerais em que foram eleitos os dirigentes e conselheiros da cooperativa;

(A.7.f) Registro de presença dos cooperados nas 03 (três) últimas Assembleias Gerais;



**ESTADO DO RIO DE JANEIRO**  
**PREFEITURA MUNICIPAL DE MARICÁ**  
**SECRETARIA DE SAÚDE**

Prefeitura Municipal de Maricá	
Processo Número	6725/2025
Data do Início	21/03/2025
Folha	992
Rubrica	

(A.7.g) Ata da sessão em que os cooperados autorizam a cooperativa a contratar o objeto deste certame, acompanhada dos documentos comprobatórios da data de ingresso de cada qual na cooperativa;

(A.7.h) Demonstrativo de atuação em regime cooperado, com repartição de receitas e despesas entre os cooperados;

(A.8) Declaração formal de que atende às disposições do art. 9º, § 1º, da Lei Federal nº 14.133/2021, na forma do Anexo VI.

**(B) – HABILITAÇÃO ECONÔMICO–FINANCEIRA**

(B.1) Balanço patrimonial e demonstrações contábeis dos 2 (dois) últimos exercícios sociais, já exigíveis e apresentados na forma da lei, devidamente registrados na Junta Comercial do Estado de sua sede ou domicílio ou em outro órgão equivalente, devendo apresentar:

(B.1.a) Índice de Liquidez Geral (ILG) igual ou maior que 1. Será considerado como Índice de Liquidez Geral o quociente da soma do Ativo Circulante com o Realizável a Longo Prazo pela soma do Passivo Circulante com o Passivo Não Circulante.

$$\text{ILG} = \frac{\text{ATIVO CIRCULANTE} + \text{REALIZÁVEL A LONGO PRAZO}}{\text{PASSIVO CIRCULANTE} + \text{PASSIVO NÃO CIRCULANTE}}$$

(B.1.1) – A licitante que utiliza a Escrituração Contábil Digital – ECD deverá apresentar o balanço patrimonial autenticado na forma eletrônica, pelo Sistema Público de Escrituração Digital – SPED, acompanhado do termo de autenticação eletrônica da Junta Comercial dos termos de abertura e de encerramento do Livro Diário.

(B.1.2) Serão considerados e aceitos como na forma da lei os balanços patrimoniais e demonstrações contábeis que contenham as seguintes exigências:



ESTADO DO RIO DE JANEIRO  
PREFEITURA MUNICIPAL DE MARICÁ  
SECRETARIA DE SAÚDE

Prefeitura Municipal de Maricá	
Processo Número	6725/2025
Data do Início	21/03/2025
Folha	993
Rubrica	

(B.1.2.1) Quando se tratar de sociedades anônimas, o balanço deverá ser apresentado em publicação em jornal de grande circulação editado na localidade em que esteja situada a sede da companhia, observado o art. 289 da Lei Federal nº 6.404/76, ressalvada a hipótese das empresas enquadradas no art. 294 daquela legislação, que poderão fazer a sua apresentação em publicação eletrônica, na forma do disposto na Portaria ME nº 12.071/2021 do Ministério da Economia e suas sucessivas alterações;

(B.1.2.2) Quando se tratar de outro tipo societário, o balanço patrimonial acompanhado dos termos de abertura e de encerramento do Livro Diário deverá ser devidamente autenticado na Junta Comercial da sede ou domicílio da licitante ou em outro órgão equivalente, contendo:

(B.1.2.2.1) Quando se tratar de sociedade constituída a menos de um ano, essa deverá apresentar apenas o balanço de abertura, o qual deverá conter a identificação legível e assinatura do responsável contábil da empresa, devidamente registrado no Conselho Regional de Contabilidade – CRC, bem como ser devidamente autenticado na Junta Comercial da sede ou domicílio da licitante ou em outro órgão equivalente.

(B.1.2.2.2) Quando se tratar de sociedade constituída há menos de dois anos, os documentos referidos no item B.1 limitar-se-ão ao último exercício.

(B.2) A licitante que não alcançar o índice (ou quaisquer dos índices) acima exigido(s), conforme o caso, deverá comprovar que possui patrimônio líquido mínimo igual ou superior a **10% (dez por cento)** do valor estimado para a contratação. A comprovação será obrigatoriamente feita pelo balanço patrimonial e demonstrações contábeis do último exercício social, já exigíveis e apresentados na forma da lei.

(B.2.1) Será exigido do consórcio licitante um acréscimo de 10% (dez por cento) sobre o valor exigido de licitante individual para fins de habilitação econômico-financeira, conforme o § 1º do art. 15 da Lei Federal nº 14.133/2021.





**ESTADO DO RIO DE JANEIRO**  
**PREFEITURA MUNICIPAL DE MARICÁ**  
**SECRETARIA DE SAÚDE**

Prefeitura Municipal de Maricá	
Processo Número	6725/2025
Data do Início	21/03/2025
Folha	994
Rubrica	

(B.3) Certidões negativas de falência, recuperação judicial e extrajudicial, ou de insolvência civil expedidas pelo Distribuidor da sede da licitante. As licitantes sediadas em demais comarcas do Estado do Rio de Janeiro, que não a do Município de Maricá, ou em outros Estados deverão apresentar, juntamente com as certidões negativas exigidas, declaração passada pelo foro de sua sede, indicando quais os Cartórios ou Ofícios de Registros que controlam a distribuição de falências, recuperação judicial e extrajudicial, e insolvência civil.

(B.4) Exige-se dos licitantes, sob pena de desclassificação, declaração de que suas propostas econômicas compreendem a integralidade dos custos para atendimento dos direitos trabalhistas assegurados na Constituição Federal, nas leis trabalhistas, nas normas infralegais, nas convenções coletivas de trabalho e nos termos de ajustamento de conduta vigentes na data de entrega das propostas, na forma do § 1º do art. 63 da Lei Federal nº 14.133/2021 e do Anexo VIII do Edital de Concorrência Eletrônica nº 04/2025.

**(C) – HABILITAÇÃO FISCAL**

(C.1) Prova de inscrição no Cadastro Nacional de Pessoas Jurídicas – CNPJ ou no Cadastro de Pessoas Físicas – CPF.

(C.2) Prova de inscrição no cadastro de contribuintes estadual ou municipal, se houver, relativo ao domicílio ou sede da licitante, pertinente à atividade empresarial objeto desta licitação.

(C.3) Prova de regularidade com as Fazendas Federal, Estadual e Municipal mediante a apresentação dos seguintes documentos:

(C.3.a) A prova de regularidade com a Fazenda Federal será efetuada por meio da Certidão Conjunta Negativa de Débitos relativos a Tributos Federais, inclusive contribuições sociais, e à Dívida Ativa da União, ou Certidão Conjunta Positiva com efeito negativo, expedida pela Secretaria da Receita Federal do Brasil – RFB e pela Procuradoria-Geral da Fazenda Nacional – PGFN, da sede da licitante;



**ESTADO DO RIO DE JANEIRO**  
**PREFEITURA MUNICIPAL DE MARICÁ**  
**SECRETARIA DE SAÚDE**

Prefeitura Municipal de Maricá	
Processo Número	6725/2025
Data do Início	21/03/2025
Folha	995
Rubrica	

(C.3.b) A prova de regularidade com a Fazenda Estadual do domicílio da licitante será feita por meio da apresentação da certidão negativa ou positiva com efeito negativo do Imposto sobre Circulação de Mercadorias e Serviços e certidão negativa ou positiva com efeito negativo da dívida ativa, ou, se for o caso, certidão comprobatória de que a licitante, pelo respectivo objeto, está isenta de inscrição estadual;

(C.3.c) A prova de regularidade com a Fazenda Municipal do domicílio da licitante será feita por meio da apresentação da certidão negativa ou positiva com efeito negativo do Imposto sobre Serviços de Qualquer Natureza e certidão negativa ou positiva com efeito negativo da dívida ativa ou, se for o caso, certidão comprobatória de que a licitante, pelo respectivo objeto, está isenta de inscrição municipal;

(C.5) Prova de Regularidade perante o Fundo de Garantia por Tempo de Serviço – CRF–FGTS.

(C.6) As microempresas e empresas de pequeno porte deverão apresentar toda a documentação exigida para efeito de comprovação de regularidade fiscal, mesmo que esta apresente alguma restrição.

(C.6.a) Caso a documentação apresentada pela microempresa ou empresa de pequeno porte contenha alguma restrição, lhe será assegurado o prazo de 5 (cinco) dias úteis, contados do momento em que o proponente for declarado o vencedor da licitação, para a regularização da documentação, pagamento ou parcelamento do débito e emissão de eventuais certidões negativas ou positivas com efeito de negativa.

(C.6.b) O prazo acima será prorrogado por igual período, mediante requerimento do interessado, ressalvadas as hipóteses de urgência na contratação ou prazo insuficiente para o empenho.

(C.6.c) A não regularização da documentação no prazo estipulado implicará a decadência do direito à contratação, sem prejuízo do disposto no art. 90, § 5º, da Lei Federal nº 14.133/2021.

(D) – DOCUMENTAÇÃO RELATIVA À HABILITAÇÃO SOCIAL E TRABALHISTA



ESTADO DO RIO DE JANEIRO  
PREFEITURA MUNICIPAL DE MARICÁ  
SECRETARIA DE SAÚDE

Prefeitura Municipal de Maricá	
Processo Número	6725/2025
Data do Início	21/03/2025
Folha	996
Rubrica	

(D.1) Certidão Negativa de Ilícitos Trabalhistas praticados em face de trabalhadores menores, emitida pelo Ministério do Trabalho e Emprego, ou Declaração firmada pela licitante, na forma do Anexo VII, de que não emprega menor de dezoito anos em trabalho noturno, perigoso ou insalubre e de que não emprega menor de dezesseis anos, salvo maiores de quatorze anos na condição de aprendiz, sob as penas da lei.

(D.2) Certidão Negativa de Débitos Trabalhistas – CNDT ou Certidão Positiva de Débitos Trabalhistas com efeito negativo.

(D.3) Declaração de Reserva de cargos para pessoa com deficiência e para reabilitado da Previdência Social, Anexo IX.

(E) – QUALIFICAÇÃO TÉCNICA

(E.1) Declaração, de que recebeu todos e documentos necessários para participar da licitação e de que tomou conhecimento de todas as informações e condições locais para o cumprimento das obrigações objeto desta licitação.

(E.2). Comprovação da qualificação técnica por meio de atestados de capacidade técnica fornecidos por pessoas jurídicas de direito público e/ou privado que comprove ter a licitante prestado o serviço, no quantitativo mínimo de **50% (cinquenta por cento)** com características, quantidades, qualidade e prazos compatíveis com o objeto deste Projeto Básico, com clara menção do serviço bem-sucedido;

(E.3). Será admitida a soma dos atestados ou certidões apresentadas pelas licitantes, desde que tais documentos sejam tecnicamente pertinentes e compatíveis em características, quantidades e prazos com o objeto da licitação;

(E.4). As empresas consorciadas poderão somar seus quantitativos técnicos;

(E.5). Deverá ser observado que os atestados deverão ater-se ao fornecimento de bens com características similares aos requeridos neste documento, devendo estar prevista a comercialização dos itens na atividade principal da empresa, devidamente especificada no contrato social vigente





Prefeitura Municipal de Maricá	
Processo Número	6725/2025
Data do Início	21/03/2025
Folha	997
Rubrica	

### **Parcela de Maior Relevância Financeira**

(E.6) Entende-se por parcelas de maior relevância as parcelas que apresentam relevância técnica especial no contexto do objeto, isto é, aqueles itens que apresentam complexidade técnica mais acentuada, maior dificuldade técnica ou, ainda, são de domínio inabitual no mercado, de modo que a comprovação de experiência anterior será importante no que tange à execução dessa parcela do objeto.

(E.7). Por sua vez, o conceito de valor significativo diz respeito à representatividade em termos financeiros daquele item no contexto do valor global do objeto. Um parâmetro objetivo geral para definição do valor significativo, para objeto complexo, em que diversos serviços estão envolvidos (como obras e serviços de engenharia, consultorias, etc.).

(E.8). Assim, foram identificados os serviços envolvidos, os itens que compõe as parcelas de maior relevância, que são: Item 5.5 - piso Korodur, item 5.9 - revestimento de fachada com painel de alumínio, e item 8.4 - impermeabilização com argamassa polimérica.

### **Qualificação Técnico-Operacional**

(E.9). Poderão participar do certame as empresas que comprovarem atuação no ramo de atividade compatível com o objeto deste Projeto Básico.

(E.9.1). Comprovação de Aptidão da empresa, através da apresentação de atestados, expedidos por pessoa jurídica de direito público ou privado, declarando que a empresa prestou ou está prestando, a contento, fornecimento com características técnicas, quantidade e prazos compatíveis com o objeto licitado, na forma do Inc. II, do Art. 67, da Lei nº. 14.133/2021, observando as peculiaridades do objeto deste Projeto, devendo o documento estar assinado, datado e os signatários devidamente identificados com o nome completo e cargo.

(E.9.2) Entende-se por pertinente e compatível em características o(s) atestado(s) que em sua individualidade ou soma, contemplem serviços conforme parcelas de maior relevância técnica acima estipuladas.

(E.9.3) Não será aceita a comprovação de aptidão de que tratam estes itens, por meio de documento emitido pela própria empresa ou por empresa do mesmo grupo;

(E.9.4). Comprovação de inscrição ou registro da empresa, junto ao Conselho Regional de Engenharia e Agronomia – CREA ou no Conselho de Arquitetura e Urbanismo - CAU, que contemple atividade relacionada ao objeto do documento Projeto Básico.

### **Qualificação Técnico-Profissional**



**ESTADO DO RIO DE JANEIRO**  
**PREFEITURA MUNICIPAL DE MARICÁ**  
**SECRETARIA DE SAÚDE**

Prefeitura Municipal de Maricá	
Processo Número	6725/2025
Data do Início	21/03/2025
Folha	998
Rubrica	

(E.10). Comprovação da empresa de possuir, em seu corpo técnico ou contratado para a prestação dos serviços, na data de apresentação das propostas, profissional(is), inscrito(s) pelo CREA e pelo CAU, detentor(es) de atestado(s) de responsabilidade técnica, devidamente registrado(s) no Conselho de Classe da região onde os serviços foram executados, acompanhados(s) da(s) respectiva(s) Certidão(ões) de Acervo Técnico – CAT, expedidas por este(s) Conselho(s), que comprove(m) ter o(s) profissional(is), executado para órgão ou entidade da administração pública direta ou indireta, federal estadual, municipal ou do Distrito Federal, ou ainda, para empresa privada, que não a própria empresa (CNPJ diferente), serviço(s) relativo(s) ao objeto do documento Projeto Básico, que compõem as parcelas de maior relevância técnica e valor significativo da contratação, a saber:

Parcela de Maior Relevância
PISO KORUDUR
REVESTIMENTO DE FACHADA COM PAINEL DE ALUMÍNIO
IMPERMEABILIZAÇÃO COM ARGAMASSA POLIMÉRICA

(E.11). O(s) responsável(is) técnico(s) e/ou membro(s) da equipe técnica acima elencado(s) deverá(ão) pertencer ao quadro permanente da empresa licitante, na data prevista para entrega da proposta, entendendo-se como tal, para fins deste certame: o sócio que comprove seu vínculo por intermédio de contrato social/estatuto social; o administrador ou o diretor; o empregado devidamente registrado em Carteira de Trabalho e Previdência Social; e o prestador de serviços com contrato escrito, firmado com o licitante, ou com declaração de compromisso de vinculação contratual futura, caso o licitante se sagre vencedor desta licitação;

(E.12). O(s) profissional(is) indicado(s) pela empresa, para fins de comprovação da capacitação técnico-profissional, devem participar do serviço objeto deste processo, admitindo-se a substituição por profissionais de experiência equivalente ou superior, desde que aprovada pela CONTRATANTE.



ESTADO DO RIO DE JANEIRO  
PREFEITURA MUNICIPAL DE MARICÁ  
SECRETARIA DE SAÚDE

Prefeitura Municipal de Maricá	
Processo Número	6725/2025
Data do Início	21/03/2025
Folha	999
Rubrica	

(E.13). Não serão admitidos: (i) atestados de serviço/obra inacabada, executada parcialmente ou em andamento, vedando-se, portanto, atestado de capacitação técnica PARCIAL; (ii) atestado de fiscalização ou coordenação de obras e serviços.

#### (E.14) DA VISITA TÉCNICA

(E.14.1) Para o correto dimensionamento e elaboração de sua proposta, o licitante poderá realizar vistoria nas instalações do local de execução do serviço, acompanhado por servidor designado para esse fim, de segunda à sexta-feira, das 10h (dez horas) às 16h (dezesseis horas), com posterior emissão do Certificado de Visita Técnica, sendo concedidos 15 min. (quinze minutos) de tolerância para atrasos, devendo o agendamento ser efetuado previamente pelo e-mail: [serai@marica.rj.gov.br](mailto:serai@marica.rj.gov.br) e telefone: 21 96675-2831

(E.14.2). O prazo para vistoria iniciar-se-á no dia útil seguinte ao da publicação do Edital, estendendo-se até o dia útil anterior à data prevista para a abertura da sessão pública.

(E.14.3). Para a vistoria o licitante, ou seu representante legal, deverá estar devidamente identificado, apresentando o documento de identidade civil e documento expedido pela empresa comprovando sua habilitação para a realização da vistoria.

(E.14.4). A licitante deverá declarar que tomou conhecimento de todas as informações e das condições locais para o cumprimento das obrigações objeto da licitação.

(E.14.5). Será realizada individualmente a visita técnica com os licitantes interessados, a fim de evitar que o universo de concorrentes seja conhecido antes da licitação.

(E.14.6). As empresas interessadas poderão dispensar a visita técnica, desde que assim o declarem e em hipótese alguma poderá ser alegado desconhecimento, incompreensão, dúvida ou esquecimento das cláusulas e condições do contrato, dos projetos, das especificações técnicas, do memorial, ou de qualquer documento parte desta contratação.

#### 14. MEDIÇÕES

14.1 – As medições das obras e/ou serviços obedecerão ao Cronograma Físico-Financeiro (Anexo C do Anexo do Projeto Básico), que será ajustado em função de inícios ou reinícios de etapas da obra e/ou serviço em dias diferentes do primeiro dia útil de cada mês.





ESTADO DO RIO DE JANEIRO  
PREFEITURA MUNICIPAL DE MARICÁ  
SECRETARIA DE SAÚDE

Prefeitura Municipal de Maricá	
Processo Número	6725/2025
Data do Início	21/03/2025
Folha	1000
Rubrica	

14.2 – A cada alteração contratual, por acréscimo ou redução do objeto, valor ou prazo do Contrato, observado o limite legal estabelecido no art. 125 da Lei Federal nº 14.133/2021, será acordado novo Cronograma, atendido o interesse da Secretaria de Saúde.

14.3 – As medições serão processadas independentemente da solicitação da CONTRATADA. A primeira medição será realizada em até 30 (trinta) dias corridos após o recebimento da ordem de início, e as subsequentes a cada período de até 30 (trinta) dias corridos, contados da data do encerramento da medição anterior. O último dia de uma medição coincidirá obrigatoriamente com o último dia útil do mês calendário da sua realização. Poderão ser realizadas medições intermediárias cujo último dia não coincida com o último dia útil do mês calendário de sua realização, a critério do CONTRATANTE.

14.4 – O processamento das medições obedecerá à seguinte sistemática:

(a) Todos os itens constantes da Planilha de Quantitativos e Custos Unitários (Anexo I), originariamente ou em virtude de alterações contratuais, serão apontados em impresso próprio, assinado pela Fiscalização.

(b) O preço unitário dos itens não contemplados na Planilha de Quantitativos e Custos Unitários (Anexo I), incluídos em virtude de alterações contratuais, observados os limites legais, será calculado de acordo com a seguinte fórmula:

$$PU_{II} = \frac{PLO \times PUE_{II}}{PEO}$$

Onde:

PU<sub>II</sub> = Preço unitário do item incluído, referido ao mês base do orçamento;

PEO = Preço (EMOP) da obra ou serviço, referido ao mês base do orçamento;

PLO = Preço da licitante para a obra, referido ao mês base do orçamento;



**ESTADO DO RIO DE JANEIRO**  
**PREFEITURA MUNICIPAL DE MARICÁ**  
**SECRETARIA DE SAÚDE**

Prefeitura Municipal de Maricá	
Processo Número	6725/2025
Data do Início	21/03/2025
Folha	1001
Rubrica	

PUEII = Preço unitário (**EMOP**), do item incluído, referido ao mês base do orçamento.

14.5 – Não serão considerados nas medições quaisquer obras e/ou serviços executados, mas não discriminados na Planilha de Quantitativos e Custos Unitários (Anexo I), ou em suas eventuais alterações no curso do Contrato.

14.6 – Para obtenção do valor de cada medição, será observado o seguinte procedimento:

- (a) as quantidades medidas serão multiplicadas pelos respectivos preços unitários;
- (b) o valor de cada medição corresponderá ao somatório dos produtos finais obtidos nos termos da alínea anterior;
- (c) para efeito de faturamento, o valor de cada medição deverá considerar o percentual de redução ou acréscimo proposto pela CONTRATADA.

14.7 – Na medição final ou na medição única será anexado um cadastro técnico das obras e/ou serviços realizados, com todas as plantas, detalhes e especificações.

## **15. RECURSOS**

15.1 – Divulgada a vencedora, o sistema informará às licitantes, por meio de mensagem lançada no sistema, que poderão manifestar motivadamente a intenção de interpor recurso.

15.2 – A falta de manifestação imediata da licitante importará a decadência do direito de recurso.

15.3 – As licitantes que manifestarem o interesse em recorrer terão o prazo de 3 (três) dias úteis para apresentação das razões do recurso, sendo facultado às demais licitantes a oportunidade de apresentar contrarrazões no mesmo prazo, contado a partir do dia do término do prazo da recorrente, sendo-lhes assegurada vista imediata dos elementos indispensáveis à defesa dos seus interesses.



**ESTADO DO RIO DE JANEIRO**  
**PREFEITURA MUNICIPAL DE MARICÁ**  
**SECRETARIA DE SAÚDE**

Prefeitura Municipal de Maricá	
Processo Número	6725/2025
Data do Início	21/03/2025
Folha	1002
Rubrica	

15.4 – A apresentação das razões e das contrarrazões dos recursos deverá ser realizada, única e exclusivamente, em campo próprio do sistema eletrônico, observados os prazos estabelecidos no item anterior.

15.5 – A não apresentação das razões escritas mencionadas acima acarretará, como consequência, a análise do recurso pela síntese das razões apresentadas na sessão pública.

15.6 – Os recursos serão dirigidos ao agente de contratação, que poderá reconsiderar seu ato no prazo de 3 (três) dias úteis, ou então, neste mesmo prazo, encaminhar o recurso, devidamente instruído, à autoridade superior, que proferirá a decisão no mesmo prazo, a contar do recebimento.

15.7 – O recurso terá efeito suspensivo e o seu acolhimento importará a invalidação dos atos insuscetíveis de aproveitamento.

15.8 – Decididos os recursos e constatada a regularidade dos atos praticados, a autoridade competente adjudicará o objeto da licitação à licitante vencedora e homologará o procedimento licitatório.

15.9 – Os recursos relativos às sanções administrativas estão previstos na minuta de contrato (Anexo XV).

## **16. CONEXÃO COM O SISTEMA ELETRÔNICO**

16.1 – As licitantes, como responsáveis por todas as transações que forem efetuadas em seu nome no sistema eletrônico, assumem como firmes e verdadeiras suas propostas e lances.

16.2 – Caso o Sistema da Concorrência Eletrônica fique inacessível por problemas operacionais, exclusivamente do próprio sistema, com a desconexão de todos os participantes no decorrer da etapa competitiva da concorrência, o procedimento licitatório será suspenso e somente será





ESTADO DO RIO DE JANEIRO  
PREFEITURA MUNICIPAL DE MARICÁ  
SECRETARIA DE SAÚDE

Prefeitura Municipal de Maricá	
Processo Número	6725/2025
Data do Início	21/03/2025
Folha	1003
Rubrica	

retomado após a comunicação aos participantes no endereço eletrônico <https://www.gov.br/compras/pt-br>.

16.2.1 – Incumbirá à licitante acompanhar as operações no sistema durante a sessão pública da concorrência eletrônica, ficando responsável pelo ônus decorrente da perda de negócios diante da inobservância de quaisquer mensagens emitidas por meio do sistema ou em virtude de sua desconexão.

16.3 – A desconexão do agente de contratação no decorrer da etapa de lances não prejudica o seu transcurso. Caso o sistema eletrônico permaneça acessível às licitantes para o oferecimento de lances, estes continuarão a ser recebidos, retornando o agente de contratação, quando possível, à sua atuação na etapa de lances, sem prejuízo dos atos realizados.

16.3.1 – Quando a desconexão do sistema eletrônico para o/a agente de contratação persistir por tempo superior a dez minutos, a sessão pública será suspensa e reiniciada somente decorridas vinte e quatro horas após a comunicação do fato aos participantes, no sítio eletrônico <https://www.gov.br/compras/pt-br>.

## 17. GARANTIA

17.1 – A ADJUDICATÁRIA prestará garantia de **5% (cinco por cento)** do valor total do Contrato, até o momento da sua assinatura ou da retirada do instrumento equivalente, em uma das modalidades previstas no art. 96, § 1º, da Lei Federal nº 14.133/2021, em uma das seguintes modalidades:

- Caução em dinheiro ou em títulos da dívida pública;
- Seguro-garantia;
- Fiança bancária;
- Título de Capitalização.

17.1.1 – Será utilizado o valor anual do contrato para definição e aplicação dos percentuais previstos neste item.



**ESTADO DO RIO DE JANEIRO**  
**PREFEITURA MUNICIPAL DE MARICÁ**  
**SECRETARIA DE SAÚDE**

Prefeitura Municipal de Maricá	
Processo Número	<b>6725/2025</b>
Data do Início	<b>21/03/2025</b>
Folha	<b>1004</b>
Rubrica	

17.1.2 – A garantia prestada será liberada ou restituída após a fiel execução do contrato ou após a sua extinção por culpa exclusiva da Administração e, quando em dinheiro, atualizada monetariamente.

17.1.3 - No caso de seguro–garantia, a prestação da garantia pelo contratado será efetuada em 1 (um) mês contado da data de homologação da licitação e anterior à assinatura do contrato a ser firmado.

17.1.4 – Em relação ao seguro–garantia, o instrumento deverá contemplar a possibilidade de sua renovação no período compreendido entre a data de assinatura do Contrato e a data de encerramento da sua execução e incluir a cobertura dos valores relativos a multas eventualmente aplicadas.

17.1.5. A garantia, qualquer que seja a modalidade apresentada pelo vencedor do certame, deverá contemplar a cobertura para os seguintes eventos:

- 17.1.5.1. Prejuízos advindos do não cumprimento do contrato a ser firmado;
- 17.1.5.2. Multas punitivas aplicadas pela fiscalização a empresa ser contratada;
- 17.1.5.3. Prejuízos diretos causados ao Município, decorrentes de culpa ou dolo durante a execução do contrato;
- 17.1.5.4. Obrigações previdenciárias e trabalhistas não honradas pela empresa a ser contratada.

17.1.6. A garantia prestada não poderá se vincular a outras contratações, salvo após sua liberação ou restituição

17.1.6 – No caso de fiança bancária, deverá ser observado o padrão estabelecido pelo art. 96 da Lei N° 14.133, de 01 de abril de 2021.

17.2 – A Secretaria de Saúde utilizará a garantia para assegurar as obrigações associadas ao Contrato, podendo recorrer a essa, inclusive, para cobrar valores de multas eventualmente



**ESTADO DO RIO DE JANEIRO**  
**PREFEITURA MUNICIPAL DE MARICÁ**  
**SECRETARIA DE SAÚDE**

Prefeitura Municipal de Maricá	
Processo Número	6725/2025
Data do Início	21/03/2025
Folha	1005
Rubrica	

aplicadas e ressarcir-se dos prejuízos que lhe forem causados em virtude do descumprimento das referidas obrigações.

17.3 – Os valores das multas impostas por descumprimento das obrigações assumidas no Contrato serão descontados da garantia caso não venham a ser quitados no prazo de 03 (três) dias úteis, contados da ciência da aplicação da penalidade. Se a multa aplicada for de valor superior ao valor da garantia prestada, além da perda desta, responderá a CONTRATADA pela diferença, que será descontada dos pagamentos eventualmente devidos pela Administração ou cobrada judicialmente.

17.4 – Em caso de extinção decorrente de falta imputável à CONTRATADA, a garantia reverterá integralmente ao CONTRATANTE, que promoverá a cobrança de eventual diferença que venha a ser apurada entre o importe da garantia prestada e o débito verificado.

17.5 – Na hipótese de descontos da garantia a qualquer título, seu valor original deverá ser integralmente recomposto no prazo de 7 (sete) dias úteis, exceto no caso da cobrança de valores de multas aplicadas, em que esse será de 48 (quarenta e oito) horas, sempre contados da utilização ou da notificação pela Secretaria de Saúde o que ocorrer por último, sob pena de rescisão administrativa do Contrato.

17.6 – Caso o valor do Contrato seja alterado, de acordo com o art. 124 da Lei Federal nº 14.133/2021, a CONTRATADA deverá complementar o valor da garantia para que seja mantido o percentual de 2% (dois por cento) do valor do Contrato.

17.7 – Sempre que houver reajuste ou alteração do valor do Contrato, a garantia será complementada no prazo de 7 (sete) dias úteis do recebimento, pela CONTRATADA, do correspondente aviso.

17.8 – Os reforços do valor da garantia poderão ser igualmente prestados em uma das modalidades previstas no art. 96, §1º, da Lei Federal nº 14.133/2021.





Prefeitura Municipal de Maricá	
Processo Número	6725/2025
Data do Início	21/03/2025
Folha	1006
Rubrica	

17.9 – A garantia contratual somente será restituída após o integral cumprimento do Contrato, mediante ato liberatório da autoridade contratante, podendo ser retida, se necessário, para quitar eventuais obrigações da CONTRATADA.

## 18. ADJUDICAÇÃO, HOMOLOGAÇÃO E CONTRATAÇÃO

18.1 – Constatada a regularidade dos atos praticados e decididos os recursos eventualmente interpostos, a autoridade competente Secretaria de Saúde adjudicará o objeto da licitação à licitante vencedora e homologará o procedimento licitatório.

18.2 – Integra o presente Edital, sob a forma de Anexo XV, a minuta do Contrato cujas disposições disciplinarão as relações entre a Secretaria de Saúde e a ADJUDICATÁRIA.

18.3 – Uma vez homologado o resultado da licitação pela Secretaria de Saúde será a licitante vencedora convocada, com antecedência mínima de dois dias úteis, pela Secretaria de Saúde, para assinatura do contrato ou para retirada de instrumento equivalente, ciente de que deverá comparecer no endereço informado, podendo, na impossibilidade de comparecimento do seu representante legal, enviar mandatário munido da respectiva procuração, por instrumento público ou particular, com firma reconhecida, e da via original do documento de identidade e do cartão do Cadastro de Pessoas Físicas – CPF do outorgado, conferindo-lhe poderes específicos para a assinatura de contrato administrativo ou para a retirada de instrumento equivalente.

18.3.1 – O prazo de convocação poderá ser prorrogado 1 (uma) vez, por igual período, mediante solicitação da parte durante seu transcurso, devidamente justificada, e desde que o motivo apresentado seja aceito pela Secretaria de Saúde.

18.3.3 – Nas contratações de grande vulto, o licitante vencedor deverá comprovar a implantação de programa de integridade, no prazo de 6 (seis) meses, contado da celebração do contrato, na forma do § 4º do art. 25 da Lei Federal nº 14.133/2021.



**ESTADO DO RIO DE JANEIRO**  
**PREFEITURA MUNICIPAL DE MARICÁ**  
**SECRETARIA DE SAÚDE**

Prefeitura Municipal de Maricá	
Processo Número	6725/2025
Data do Início	21/03/2025
Folha	1007
Rubrica	

18.4 – Deixando a ADJUDICATÁRIA de assinar o Contrato ou de retirar o instrumento equivalente no prazo assinalado, poderá o agente de contratação, independentemente da aplicação das sanções administrativas à faltosa, examinar as ofertas subsequentes e a qualificação das licitantes por ordem de classificação, e assim, sucessivamente, observado o direito de preferência para as microempresas e empresas de pequeno porte, até a apuração de uma que atenda ao contido neste Edital, sendo a respectiva licitante declarada vencedora.

18.5 – A ADJUDICATÁRIA deverá comprovar, no momento da assinatura do Contrato ou da retirada do instrumento equivalente, a manutenção das condições demonstradas para habilitação no Edital.

18.6 – A CONTRATADA será responsável, na forma do Contrato, pela qualidade dos bens que são objeto desta licitação, em conformidade com as especificações do termo de referência e/ou dos projetos, com as normas da Associação Brasileira de Normas Técnicas – ABNT, e demais normas técnicas pertinentes, a ser atestada pela Secretaria de Saúde. A ocorrência de desconformidade implicará a substituição dos materiais recusados, por não atender às especificações contidas no Termo de Referência que integra este Edital, sem ônus para a Secretaria de Saúde e sem prejuízo da aplicação das sanções cabíveis.

18.7 – A CONTRATADA será também responsável, na forma do Contrato, por todos os ônus, encargos e obrigações comerciais, tributárias, previdenciárias e trabalhistas, por todas as despesas decorrentes de eventuais trabalhos noturnos, e por todos os danos e prejuízos que, a qualquer título, causar a terceiros, em especial, mas não limitado, aos concessionários de serviços públicos, em virtude da execução do objeto contratado, respondendo por si, seus empregados, prepostos e sucessores.

18.8 – No momento da assinatura do Contrato ou da retirada do instrumento equivalente, a ADJUDICATÁRIA deverá apresentar, quando couber, relação nominal de seus empregados, com a devida documentação comprobatória, demonstrando cumprir o disposto nas políticas de inclusão estabelecidas na legislação em vigor.



**ESTADO DO RIO DE JANEIRO**  
**PREFEITURA MUNICIPAL DE MARICÁ**  
**SECRETARIA DE SAÚDE**

Prefeitura Municipal de Maricá	
Processo Número	6725/2025
Data do Início	21/03/2025
Folha	1008
Rubrica	

18.9 – Sendo a ADJUDICATÁRIA microempresa ou empresa de pequeno porte optante pelo Regime Simplificado de Tributação – SIMPLES deverá apresentar cópia da comunicação encaminhada à Receita Federal do Brasil, com comprovante de entrega e recebimento, informando acerca da assinatura do contrato de prestação de serviços com fornecimento de mão-de-obra, no prazo previsto no art. 30, § 1º, inciso II, da Lei Complementar Federal nº 123/06.

18.10 – Sendo a ADJUDICATÁRIA cooperativa de trabalho organizada para a prestação de serviços, deverá apresentar também a relação dos cooperados que executarão o objeto contratual, acompanhada dos documentos comprobatórios da data de ingresso de cada qual na cooperativa e a ata da sessão específica realizada pelos cooperados partícipes para a indicação: dos responsáveis pela sua coordenação, para um mandato nunca superior a 1 (um) ano ou ao prazo estipulado para a execução do objeto contratual; dos requisitos para a consecução do referido objeto; dos valores contratados e da retribuição pecuniária de cada cooperado partícipe.

18.11 – O ato de recebimento do objeto da licitação não implica a sua aceitação definitiva e não eximirá a licitante de sua responsabilidade no que concerne à qualidade dos serviços prestados.

18.12 – A Fiscalização da execução do objeto contratado caberá à Secretaria de Saúde.

## **19. CONDIÇÕES DE PAGAMENTO**

19.1 – Os pagamentos serão efetuados em conformidade com as etapas estabelecidas no Cronograma Físico-Financeiro (Anexo C do Anexo do Projeto Básico), observada a obrigatoriedade da reserva do percentual de 10% (dez por cento) do valor do Contrato ou da Nota de Empenho para a última etapa, e obedecido o sistema de medições estabelecido neste Edital.

19.2 – Os pagamentos deverão ser efetuados após a regular liquidação da despesa, nos termos do art. 63 da Lei Federal nº 4.320/64, observado o disposto no art. 141 da Lei Federal nº 14.133/2021. O prazo para pagamento será de 30 (trinta) dias, contados da data do protocolo do documento de cobrança na Secretaria de Saúde e obedecido o disposto na legislação.





**ESTADO DO RIO DE JANEIRO**  
**PREFEITURA MUNICIPAL DE MARICÁ**  
**SECRETARIA DE SAÚDE**

Prefeitura Municipal de Maricá	
Processo Número	6725/2025
Data do Início	21/03/2025
Folha	1009
Rubrica	

19.3 – Para fins de medição, se for o caso, e faturamento, o período–base de medição do serviço prestado será de um mês, considerando–se o mês civil, podendo no primeiro mês e no último, para fins de acerto de contas, o período se constituir em fração do mês, considerado para esse fim o mês com 30 (trinta) dias.

19.3.1 – O pagamento à CONTRATADA será realizado em razão do(s) serviços/fornecimento efetivamente executados e aceitos no período–base mencionado no item anterior sem que a Secretaria de Saúde esteja obrigado(a) a pagar o valor total do Contrato.

19.4 – A CONTRATADA deverá apresentar juntamente com o documento de cobrança, os comprovantes de recolhimento do FGTS e INSS de todos os empregados atuantes no contrato, assim como Certidão Negativa de Débitos Trabalhistas – CNDT ou Certidão Positiva de Débitos Trabalhistas com efeito negativo válida, declaração de regularidade trabalhista e declaração de observância das normas de saúde e segurança do trabalho, na forma do Anexo X.

19.5 – No caso de erro nos documentos de faturamento ou cobrança, estes serão devolvidos à CONTRATADA para retificação ou substituição, passando o prazo de pagamento a fluir, então, a partir da reapresentação válida desses documentos.

19.6 – O valor dos pagamentos eventualmente efetuados com atraso, desde que não decorra de fato ou ato imputável à CONTRATADA, sofrerá a incidência de juros e correção monetária, de acordo com a variação da Taxa Selic aplicável à mora da Administração Pública, *pro rata die* entre o 31º (trigésimo primeiro) dia da data do protocolo do documento de cobrança no setor competente da Secretaria de Saúde e a data do efetivo pagamento, limitados a 12% ao ano.

19.7 – O valor dos pagamentos eventualmente antecipados será descontado à taxa de 1% (um por cento) ao mês, calculada *pro rata die*, entre o dia do pagamento e o 30º (trigésimo) dia da data do protocolo do documento de cobrança no setor competente da Secretaria de Saúde.



ESTADO DO RIO DE JANEIRO  
PREFEITURA MUNICIPAL DE MARICÁ  
SECRETARIA DE SAÚDE

Prefeitura Municipal de Maricá	
Processo Número	6725/2025
Data do Início	21/03/2025
Folha	1010
Rubrica	

19.8 – O pagamento será efetuado à CONTRATADA por meio de crédito em conta corrente aberta em banco a ser indicado pelo CONTRATANTE, a qual deverá ser cadastrada junto à Coordenação do Tesouro Municipal.

19.9 – Os pagamentos referentes às parcelas subcontratadas serão efetuados diretamente às microempresas e empresas de pequeno porte responsáveis pela sua execução.

## 20. REAJUSTE

20.1 – Somente ocorrerá reajustamento do Contrato decorrido o prazo de 1 (um) ano contados da data-base vinculada à data do orçamento estimado, o reajuste será aplicado pelo índice setorial pertinente, com base nos valores dos índices do 1º (primeiro) mês de cada período subsequente de 12 (doze) meses, observada a Lei Federal nº 10.192, de 14 de fevereiro de 2001.

20.2 – Os preços serão reajustados de acordo com a variação do Índice **INCC -M** (Índice Nacional de Custo da Construção), calculado por meio da seguinte fórmula:

$$R = Po [(I-I_0)/I_0]$$

Onde:

R = valor do reajuste;

I = índice mensal relativo ao mês anterior ao de aniversário do Contrato;

I<sub>0</sub> = índice mensal relativo ao mês do orçamento estimado;

Po = preço unitário contratual, objeto do reajustamento.

20.3 – Caso o índice previsto neste Edital seja extinto ou de alguma forma não possa mais ser aplicado, será adotado outro índice que reflita a perda do poder aquisitivo da moeda. Neste caso, a variação do índice deverá ser calculada por meio da fórmula consignada no parágrafo anterior.

20.4 – A CONTRATADA não terá direito ao reajuste do preço das etapas do serviço que, comprovadamente, sofrerem atraso em consequência da ação ou omissão motivada pela própria CONTRATADA, e também das que forem executadas fora do prazo, sem que tenha sido



Prefeitura Municipal de Maricá	
Processo Número	6725/2025
Data do Início	21/03/2025
Folha	1011
Rubrica	

autorizada a respectiva prorrogação.

## 21. SANÇÕES ADMINISTRATIVAS

21.1. A recusa da ADJUDICATÁRIA em assinar o termo de contrato ou em retirar o instrumento equivalente dentro do prazo estabelecido caracteriza o descumprimento total das obrigações assumidas, sujeitando às penalidades previstas no subitem 21.2, “d”;

21.2. Em razão das condutas previstas no art. 155 da Lei Federal nº 14.133/2021, o órgão requisitante poderá, sem prejuízo responsabilidade civil e criminal que couber, aplicar as seguintes sanções, previstas no art. 156 Lei nº 14.133/2021:

- (a) Advertência;
- (b) Multa de mora de até 1% (um por cento) por dia útil sobre o valor do Contrato ou saldo não atendido do Contrato;
- (c) Multa de 0,5% (meio por cento) até 20% (vinte por cento) sobre o valor do Contrato ou do saldo não atendido do Contrato, conforme o caso e respectivamente, nas hipóteses de inadimplemento total ou parcial da obrigação, inclusive nos casos de extinção por culpa da CONTRATADA;
- (d) Impedimento de licitar e contratar, pelo prazo de até 3 (três) anos;
- (e) Declaração de inidoneidade para licitar ou contratar.

21.3. A aplicação das sanções previstas nas alíneas “b” e “c” observará os seguintes parâmetros:

21.3.1. 0,5% (meio por cento) até 1% (um por cento) por dia útil sobre o valor da parcela em atraso do Contrato, em caso de atraso no fornecimento, a título de multa moratória, limitada a incidência a 15 (quinze) dias úteis. Após o décimo quinto dia útil e a critério da Administração, no caso de fornecimento com atraso, poderá ocorrer a não-aceitação do objeto, de forma a configurar, nessa hipótese, inexecução total da obrigação assumida, atraindo a aplicação da multa prevista na alínea “c”, sem prejuízo da rescisão unilateral da avença;

21.3.2. 10% (dez por cento) até 15% (quinze por cento) sobre o valor da parcela em atraso do Contrato, em caso de atraso no fornecimento por período superior ao previsto no subitem anterior ou de inadimplemento parcial da obrigação assumida;

21.3.3. 15% (quinze por cento) até 20% (vinte por cento) sobre o valor do Contrato ou do





ESTADO DO RIO DE JANEIRO  
PREFEITURA MUNICIPAL DE MARICÁ  
SECRETARIA DE SAÚDE

Prefeitura Municipal de Maricá	
Processo Número	6725/2025
Data do Início	21/03/2025
Folha	1012
Rubrica	

saldo não atendido do Contrato, em caso de inadimplemento total da obrigação, inclusive nos casos de extinção por culpa da CONTRATADA; e

21.3.4 A multa prevista nas alíneas “b” e “c” do item 21.2 será aplicada conforme as infrações cometidas e o nível de gravidade respectivo, indicados na matriz de risco e tabela a seguir:

IMPACTO	Alto	6 (4%)	8 (8%)	9 (10%)
	Médio	3 (1,5%)	5 (3%)	7 (6%)
	Baixo	1 (0,5%)	2 (1%)	4 (2%)
		BAIXO	MÉDIO	ALTO
PROBABILIDADE				

ITEM	DESCRIÇÃO	NÍVEL	MIN.	MÁX.
1	Deixar de manter, durante todo o período de vigência contratual, quaisquer das condições de habilitação e qualificação que permitiram sua contratação.	9	10%	20%
2	Não prestar os serviços dentro dos prazos estabelecidos neste Projeto Básico.	9	10%	20%
3	Transferir a outrem, no todo ou em parte, o objeto do contrato.	9	10%	20%
4	Se recusar a corrigir os erros no serviço e nos documentos emitidos em razão da execução do objeto do contrato apontados pela Fiscalização	8	8%	20%
5	Suspender ou interromper, salvo motivo de força maior ou caso fortuito, a execução do objeto.	8	8%	20%
6	Deixar de responsabilizar-se pelos encargos trabalhista, fiscal e comercial, pelos seguros de	7	6%	20%



ESTADO DO RIO DE JANEIRO  
PREFEITURA MUNICIPAL DE MARICÁ  
SECRETARIA DE SAÚDE

Prefeitura Municipal de Maricá	
Processo Número	6725/2025
Data do Início	21/03/2025
Folha	1013
Rubrica	

	acidente e quaisquer outros encargos resultantes da prestação do serviço.			
7	Deixar de encaminhar documentos fiscais e todas documentações determinadas pelo fiscal do contrato para efeitos de atestar a entrega dos bens e comprovar regularizações.	6	4%	20%
8	Deixar de responsabilizar-se pelas informações, documentos e relatórios entregues, bem como deixar de assinar os documentos, atas e relatórios produzidos.	6	4%	20%
9	Caucionar ou utilizar o contrato para quaisquer operações financeiras.	6	4%	20%
10	Reproduzir, divulgar ou utilizar, em benefício próprio ou de terceiros, quaisquer informações de que tenha tomado ciência em razão do cumprimento de suas obrigações sem o consentimento prévio e por escrito do CONTRATANTE	6	4%	20%
11	Retirar das dependências da Secretaria quaisquer equipamentos ou materiais de consumo sem autorização prévia.	6	4%	20%
12	Deixar de responsabilizar-se pela idoneidade e pelo comportamento de seus colaboradores e por quaisquer prejuízos que sejam causados à CONTRATANTE e a terceiros.	5	3%	20%
13	Deixar de prestar o serviço na forma determinada no Projeto Básico e no Planejamento do Trabalho	5	3%	20%
14	Utilizar o nome do CONTRATANTE, ou sua qualidade de CONTRATADA, em quaisquer atividades de divulgação empresarial, como, por exemplo, em cartões de visita, anúncios e impressos.	5	3%	20%
15	Deixar de resguardar que seus colaboradores cumpram as normas internas do CONTRATANTE e impedir que os que cometerem faltas a partir da	5	3%	20%



ESTADO DO RIO DE JANEIRO  
PREFEITURA MUNICIPAL DE MARICÁ  
SECRETARIA DE SAÚDE

Prefeitura Municipal de Maricá	
Processo Número	6725/2025
Data do Início	21/03/2025
Folha	1014
Rubrica	

	classificação de natureza grave continuem na prestação dos serviços.			
16	Deixar de relacionar-se com o CONTRATANTE, exclusivamente, por meio do fiscal do Contrato ou pessoa designada pelo Secretário da pasta.	4	2%	20%
17	Deixar de se sujeitar à fiscalização do CONTRATANTE, tais como, mas não limitados a resposta de e-mails, telefonemas, atendimento às orientações do fiscal do contrato e a prestação dos esclarecimentos formulados.	3	1,50%	20%
18	Deixar de relatar à CONTRATANTE toda e quaisquer irregularidades ocorridas, que impeça, altere ou retarde a execução do Contrato, efetuando o registro da ocorrência com todos os dados e circunstâncias necessárias a seu esclarecimento.	3	1,50%	20%
19	Deixar de comparecer às reuniões agendadas, sem prévia comunicação	3	1,50%	20%
20	Deixar de assumir todas as responsabilidades e tomar as medidas necessárias para o atendimento dos colaboradores acidentados ou com mal súbito.	3	1,50%	20%
21	Deixar de responsabilizar-se por quaisquer acidentes de trabalho sofridos pelos seus empregados quando em serviço.	1	0,50%	20%
22	Deixar de observar rigorosamente as normas regulamentadoras de segurança do trabalho.	1	0,50%	20%
23	Deixar de disponibilizar e manter atualizados conta de e-mail, endereço e telefones comerciais para fins de comunicação formal entre as partes.	1	0,50%	20%

21.3.5. As penalidades de multa decorrentes de fatos diversos serão consideradas independentes entre si.

21.4. Na gradação das multas administrativas serão observadas as seguintes regras:





**ESTADO DO RIO DE JANEIRO**  
**PREFEITURA MUNICIPAL DE MARICÁ**  
**SECRETARIA DE SAÚDE**

Prefeitura Municipal de Maricá	
Processo Número	6725/2025
Data do Início	21/03/2025
Folha	1015
Rubrica	

21.4.1. Se o infrator, cumulativamente, não for reincidente na prática de infrações administrativas, não tiver agido com dolo e não tiverem ocorrido circunstâncias agravantes, o valor da multa será aplicado no mínimo previsto na tabela anterior;

21.4.2. Se, além dos elementos previstos no inciso anterior, a infração for cometida por pessoa física, microempresa, empresa de pequeno porte ou cooperativas, o valor da multa deverá ser inferior a um quarto do valor máximo previsto para a respectiva infração, não podendo, em qualquer caso, ser inferior ao mínimo previsto na tabela anterior;

21.4.3. São circunstâncias que sempre agravam a penalidade, quando não constituem ou qualificam a infração:

- a) Reincidência nas infrações;
- b) Ausência de comunicação, pelo infrator, do risco de danos a bens, pessoas e serviços;
- c) Ter o infrator cometido a infração para obter vantagem pecuniária ou por outro motivo torpe, ou coagindo outrem para a execução material da infração,
- d) Afetando ou expondo a perigo, de maneira grave, a saúde pública ou o meio ambiente;
- e) Causando danos à propriedade alheia;
- f) Mediante fraude ou abuso de confiança;
- g) No interesse de pessoa jurídica mantida, total ou parcialmente, por verbas públicas ou beneficiada por incentivos fiscais;

21.5. A sanção prevista na alínea "d" do item 21.2 será aplicada ao responsável pelas infrações administrativas previstas nos incisos II, III, IV, VI e VII do caput do art. 155 da Lei 14.133, de 2021, quando não se justificar a imposição de penalidade mais grave, e impedirá o responsável de licitar ou contratar no âmbito da Administração Pública direta e indireta do ente federativo que tiver aplicado a sanção, pelo prazo máximo de 3 (três) anos.

21.6. A sanção prevista na alínea "e" do item 21.2 será aplicada ao responsável pelas infrações administrativas previstas nos incisos VIII, IX, X, XI e XII do caput do Art. 155 da Lei 14.133, de 2021, bem como pelas infrações administrativas previstas nos incisos II, III, IV, V, VI e VII do caput do referido artigo que justifiquem a imposição de penalidade mais grave que a sanção referida no item anterior, e impedirá o responsável de licitar ou contratar no âmbito da Administração Pública direta e indireta de todos os entes federativos, pelo prazo mínimo de 3 (três) anos e máximo de 6 (seis) anos.



**ESTADO DO RIO DE JANEIRO**  
**PREFEITURA MUNICIPAL DE MARICÁ**  
**SECRETARIA DE SAÚDE**

Prefeitura Municipal de Maricá	
Processo Número	6725/2025
Data do Início	21/03/2025
Folha	1016
Rubrica	

21.7. As sanções somente serão aplicadas após o decurso do prazo para apresentação de defesa prévia do interessado no respectivo processo, no prazo de 15 (quinze) dias úteis, observadas as demais formalidades legais.

21.8. As sanções previstas nas alíneas “a”, “d” e “e” do item 21.2 poderão ser aplicadas juntamente com aquelas previstas nas alíneas “b” e “c”, e não excluem a possibilidade de rescisão unilateral do Contrato.

21.9. As multas previstas nas alíneas “b” e “c” do item 21.2 não possuem caráter compensatório, e, assim, o pagamento delas não eximirá a CONTRATADA de responsabilidade pelas perdas e danos decorrentes das infrações cometidas.

21.10. As multas aplicadas poderão ser compensadas com valores devidos à CONTRATADA mediante requerimento expresse nesse sentido.

21.11. Ressalvada a hipótese de existir requerimento de compensação devidamente formalizado, nenhum pagamento será efetuado à CONTRATADA antes da comprovação do recolhimento da multa ou da prova de sua relevação por ato da Administração, bem como antes da recomposição do valor original da garantia, que tenha sido descontado em virtude de multa imposta, salvo decisão fundamentada da autoridade competente que autorize o prosseguimento do processo de pagamento.

21.12. A aplicação das sanções previstas no item 21.2 não exclui, em hipótese alguma, a obrigação de reparação integral do dano causado à Administração Pública.

21.13. A personalidade jurídica poderá ser desconsiderada sempre que utilizada com abuso do direito para facilitar, encobrir ou dissimular a prática dos atos ilícitos previstos nesta Lei ou para provocar confusão patrimonial, e, nesse caso, todos os efeitos das sanções aplicadas à pessoa jurídica serão estendidos aos seus administradores e sócios com poderes de administração, a pessoa jurídica sucessora ou a empresa do mesmo ramo com relação de coligação ou controle, de fato ou de direito, com o sancionado, observados, em todos os casos, o contraditório, a ampla defesa e a obrigatoriedade de análise jurídica prévia.

21.14. Os atos administrativos de aplicação das sanções previstas nas alíneas “d” e “e” do item 21.2, bem como a rescisão contratual, serão publicados resumidamente no Jornal Oficial de Maricá - JOM.

21.15. O recurso e o pedido de reconsideração deverão ser direcionados à autoridade competente e entregues, mediante recibo, no setor de protocolo do Contratante, localizado



**ESTADO DO RIO DE JANEIRO**  
**PREFEITURA MUNICIPAL DE MARICÁ**  
**SECRETARIA DE SAÚDE**

Prefeitura Municipal de Maricá	
Processo Número	6725/2025
Data do Início	21/03/2025
Folha	1017
Rubrica	

Rua Clímaco Pereira- Maricá/RJ, em dias úteis, das 08h às 17h, ou por e-mail para [serai@marica.rj.gov.br](mailto:serai@marica.rj.gov.br).

## **22. FORO**

22.1 – Fica eleito o Foro de Maricá para dirimir quaisquer dúvidas oriundas do presente Edital, renunciando as partes desde já a qualquer outro, por mais especial ou privilegiado que seja.

## **23. DISPOSIÇÕES FINAIS**

23.1 – Ficam as licitantes sujeitas às sanções administrativas, cíveis e penais cabíveis caso apresentem, na licitação, qualquer declaração falsa ou que não corresponda à realidade dos fatos.

23.2 – Na contagem dos prazos, é excluído o dia de início e incluído o do vencimento, e considerar-se-ão os dias consecutivos, salvo disposição em contrário. Os prazos somente se iniciam e vencem em dias de expediente na Secretaria de Saúde.

23.3 – As referências de horário correspondem ao horário oficial de Brasília – DF.

23.4 – Em caso de divergência entre disposições deste Edital e de seus anexos ou demais peças que compõem o processo, prevalecerá as deste Edital.

23.5 – Os casos omissos serão resolvidos pelo agente de contratação.

23.6 – Este Edital contém 312 (trezentos e doze) folhas rubricadas e numericamente ordenadas.

23.7 - Integram este Edital, para todos os fins e efeitos, os seguintes anexos:

Anexo I – Planilha de valores e quantitativos unitários;

Anexo II – Proposta - Detalhe;

Anexo III – Projeto Básico;

Anexos ao Projeto Básico:

Anexo A – Matriz de risco

Anexo B – Memorial Descritivo

Anexo C – Cronograma Físico – Financeiro

Anexo D – Composição de BDI

Anexos E – K - Plantas





**ESTADO DO RIO DE JANEIRO**  
**PREFEITURA MUNICIPAL DE MARICÁ**  
**SECRETARIA DE SAÚDE**

Prefeitura Municipal de Maricá	
Processo Número	6725/2025
Data do Início	21/03/2025
Folha	1018
Rubrica	

Anexo IV – Declaração de responsabilização Civil e administrativa

Anexo V - Declaração de Inexistência de nepotismo

Anexo VI - Declaração - art. 9º, § 1º, da Lei Federal nº 14.133/2021

Anexo VII - Declaração ref. ao emprego de menor

Anexo VIII - Declaração para fins de habilitação - art. 63, inciso i e § 1º, da Lei Federal nº 14.133/2021

Anexo IX - Declaração de cumprimento de reserva de cargos do art. 63, IV, da Lei Federal nº 14.133/2021

Anexo X - Declaração de cumprimento das normas de saúde e segurança do trabalho

Anexo XI – Indicação da localização das Instalações

Anexo XII – Modelo de Declaração de Microempresa e Empresa de Pequeno Porte

Anexo XIII - Modelo De Declaração De Visita

Anexo XIV – Ata de Registro de Preços;

Anexo XV – Minuta de Contrato;



**MARCELO COSTA VELHO MENDES DE AZEVEDO**

SECRETÁRIO DE SAÚDE

MATRÍCULA: 6658



ESTADO DO RIO DE JANEIRO  
PREFEITURA MUNICIPAL DE MARICÁ  
SECRETARIA DE SAÚDE

Prefeitura Municipal de Maricá	
Processo Número	6725/2025
Data do Início	21/03/2025
Folha	1019
Rubrica	

**ANEXO I – PLANILHA DE VALORES E QUANTITATIVOS UNITÁRIOS**

ITEM	CATSER/CATMAT	DESCRIÇÃO	VALOR TOTAL
01	5622	CONTRATAÇÃO DE EMPRESA ESPECIALIZADA PARA REALIZAÇÃO DA CONSTRUÇÃO DE UMA UNIDADE BÁSICA DE SAÚDE – UBS (CAXITO)	R\$ 2.453.448,22



ESTADO DO RIO DE JANEIRO  
PREFEITURA MUNICIPAL DE MARICÁ  
SECRETARIA DE SAÚDE

Prefeitura Municipal de Maricá	
Processo Número	6725/2025
Data do Início	21/03/2025
Folha	1020
Rubrica	

ANEXO À PLANILHA DE VALORES E QUANTITATIVOS UNITÁRIOS

OB RA:	CONSTRUÇÃO DE UNIDADE BÁSICA DE SAÚDE - PORTE 1 - CAXITO								
LO CA L:	RUA VINÍCIUS DE MORAIS Nº 82 - CAXITO PEQUENO - MARICÁ - RJ								
TABELAS DE REFERÊNCIA				BDI:	27,41 %	- FORN. C/ SERVIÇOS INCLUSO			
TABELA: SINAPI - PREÇO: 04/2024				BDI:	16,87 %	- AQUISIÇÃO DE MATERIAL E EQUIPAMENTO INDIRETO			
TABELA: EMOP - IO: 04/2024									
TABELA: SCO - IO: 04/2024						VALORES SEM BDI		VALORES COM BDI	
TABELA: COTAÇÕES E COMPOSIÇÕES		IO: 04/2024							
ITE M	TABELAS DE REFERÊNCIA	CÓDIGOS	DESCRIÇÃO	UNI D.	QU AN T.	PÇ. UNIT. S/ BDI	TOTAL S/ BDI	PÇ. UNIT. C/ BDI	TOTA L C/ BDI
1.0	SERVIÇOS PRELIMINARES						83.250,03		106.066,92
1.1	COMPOSIÇÃO	02.002.010-5	TAPUME DE VEDACAO OU PROTECAO,EXECUTADO COM TELHAS TRAPEZOIDAIS DE ACO GALVANIZADO,ESPESSURA DE 0,5MM,ESTAS COM 1 VEZ DE UTILIZACAO,INCLUSIVE ENGRADAMENTO DE MADEIRA EM MAÇARANDUBA 3"X3",UTILIZADO 1 VEZ E PINTURA ESMALTE SINTETICO NA FACE EXTERNA	M2	140,40	108,51	15.234,80	138,25	19.410,30
1.2	SINAPI	102617	CAIXA D'ÁGUA EM POLIÉSTER REFORÇADO COM FIBRA DE VIDRO, 5000 LITROS - FORNECIMENTO E INSTALAÇÃO. AF_06/2021	UN	1,00	3.092,76	3.092,76	3.940,48	3.940,48
1.3	COMPOSIÇÃO	09.005.037-5	ABASTECIMENTO DE ÁGUA EQUIVALENTE A 10,0 M³ COM CARRO PIPA, INCLUSIVE CAMINHÃO PIPA.	UN	18,00	452,40	8.143,20	576,40	10.375,20





ESTADO DO RIO DE JANEIRO  
PREFEITURA MUNICIPAL DE MARICÁ  
SECRETARIA DE SAÚDE

Prefeitura Municipal de Maricá	
Processo Número	6725/2025
Data do Início	21/03/2025
Folha	1021
Rubrica	

1.4	EMOP	02.006.0 015-A	ALUGUEL CONTAINER (MODULO METALICO ICABEL),P/ESCRITORIO C/WC ,MED.APROX.2,30M LARG.6,00M COMPR.E 2,50M ALT.CHAPAS ACO C/N ERVURAS TRAPEZOIDAIS,ISOLAMENT O TERMO-ACUSTICO FORRO,CHASSIS REFORCADO E PISO COMPENSADO NAVAL,INCLUINDO INST.ELETR.HIDR OSSANIT	UNX MES	9,0 0	1.200,00	10.80 0,00	1.528,92	13.76 0,28
1.5	EMOP	02.006.0 035-A	ALUGUEL CONTAINER,P/SANITARIO-VESTIARIO,MED.APROX.2,3 OM LARG URA,6,00M COMPR.E 2,50M ALT.CHAPAS ACO NERVURAS TRAPEZOIDAIS ,ISOLAMENTO TERMO-ACUSTICO FORRO,CHASSIS REFORCADO E PISO CO MPENSADO NAVAL,INCL.INST.ELETR.HI DROSSANITARIAS,SUPRIDO ACES SORIOS	UNX MES	9,0 0	1.699,50	15.29 5,50	2.165,33	19.48 7,97
1.6	EMOP	04.005.0 300-A	TRANSPORTE DE CONTAINER,SEGUNDO DESCRICAO DA FAMILIA 02.006, EXCLUSIVE CARGA E DESCARGA(VIDE ITEM 04.013.0015)	UNX KM	136 ,00	34,84	4.738, 24	44,38	6.035 ,68
1.7	EMOP	04.013.0 015-A	CARGA E DESCARGA DE CONTAINER,SEGUNDO DESCRICAO DA FAMILIA O 2.006	UN	2,0 0	88,51	177,0 2	112,77	225,5 4
1.8	SINAPI	103689	FORNECIMENTO E INSTALAÇÃO DE PLACA DE OBRA COM CHAPA GALVANIZADA E ESTRUTURA DE MADEIRA. AF_03/2022_PS	M2	12, 00	317,90	3.814, 80	405,03	4.860 ,36
1.9	EMOP	02.016.0 001-A	INSTALACAO E LIGACAO PROVISORIA DE ALIMENTACAO DE ENERGIA EL ETRICA,EM BAIXA TENSAO,PARA CANTEIRO DE OBRAS,M3-CHAVE 100A, CARGA 3KW,20CV,EXCLUSIVE O FORNECIMENTO DO MEDIDOR	UN	1,0 0	2.118,89	2.118, 89	2.699,67	2.699 ,67
1.1 0	SINAPI	101938	CAIXA DE PROTEÇÃO PARA MEDIDOR MONOFÁSICO DE	UN	1,0 0	122,01	122,0 1	155,45	155,4 5



ESTADO DO RIO DE JANEIRO  
PREFEITURA MUNICIPAL DE MARICÁ  
SECRETARIA DE SAÚDE

Prefeitura Municipal de Maricá	
Processo Número	6725/2025
Data do Início	21/03/2025
Folha	1022
Rubrica	

			EMBUTIR - FORNECIMENTO E INSTALAÇÃO. AF_10/2020						
1.1 1	COMP OSIÇÃ O	COMPOS IÇÃO 04	EXECUÇÃO DE DEPÓSITO EM CANTEIRO DE OBRA EM CHAPA DE MADEIRA COMPENSADA, NÃO INCLUSO MOBILIÁRIO.	M2	16,00	793,07	12.68 9,12	1.010,45	16.16 7,20
1.1 2	COMP OSIÇÃ O	COMPOS IÇÃO 05	EXECUÇÃO DE CENTRAL DE ARMADURA EM CANTEIRO DE OBRA, NÃO INCLUSO MOBILIÁRIO E EQUIPAMENTOS.	M2	9,00	291,15	2.620, 35	370,95	3.338 ,55
1.1 3	COMP OSIÇÃ O	COMPOS IÇÃO 06	EXECUÇÃO DE CENTRAL DE FÔRMAS, PRODUÇÃO DE ARGAMASSA OU CONCRETO EM CANTEIRO DE OBRA, NÃO INCLUSO MOBILIÁRIO E EQUIPAMENTOS.	M2	9,00	489,26	4.403, 34	623,36	5.610 ,24
2.0	PROJETOS EXECUTIVOS						113.3 38,55		144.3 95,22
2.1	EMOP	01.050.0 350-A	PROJETO EXECUTIVO DE ARQUITETURA, CONSIDERANDO O PROJETO BÁSICO EXISTENTE, PARA PRÉDIOS HOSPITALARES ATÉ 1000M2, APRESENTADO NOS PADRÕES DA CONTRATANTE, INCLUSIVE AS LEGALIZAÇÕES PERTINENTES, COORDENAÇÃO E COMPATIBILIZAÇÃO COM OS PROJETOS COMPLEMENTAR	M2	474 ,22	114,42	54.26 0,25	145,78	69.13 1,79
2.2	EMOP	01.050.0 054-A	PROJETO EXECUTIVO DE INSTALAÇÃO DE INCÊNDIO E SPDA PARA PRÉDIOS HOSPITALARES, INCLUSIVE PROJETO BÁSICO, APRESENTADO NOS PADRÕES DA CONTRATANTE, INCLUSIVE AS LEGALIZAÇÕES PERTINENTES	M2	474 ,22	15,82	7.502, 16	1380 20,15	9.555 ,53
2.3	EMOP	01.050.0 456-A	PROJETO EXECUTIVO DE INSTALAÇÃO DE ESGOTO SANITÁRIO E ÁGUAS PLUVIAIS, CONSIDERANDO O PROJETO BÁSICO EXISTENTE, PARA PRÉDIOS HOSPITALARES ATÉ 4000M2, APRESENTADO NOS PADRÕES DA CONTRATANTE, INCLUSIVE AS LEGALIZAÇÕES PERTINENTES	M2	474 ,22	11,86	5.624, 24	15,11	7.165 ,46



ESTADO DO RIO DE JANEIRO  
PREFEITURA MUNICIPAL DE MARICÁ  
SECRETARIA DE SAÚDE

Prefeitura Municipal de Maricá	
Processo Número	6725/2025
Data do Início	21/03/2025
Folha	1023
Rubrica	

2.4	EMOP	01.050.0 102-A	PROJETO EXECUTIVO DE INSTALACAO HIDRAULICA PARA PREDIOS HOSP ITALARES ATE 4.000M2,INCLUSIVE PROJETO BASICO,APRESENTADO NO S PADROES DA CONTRATANTE,INCLUSIVE AS LEGALIZACOES PERTINENT ES	M2	474 ,22	23,68	11.22 9,52	30,17	14.30 7,21
2.5	EMOP	01.050.0 118-A	PROJETO EXECUTIVO DE INSTALACAO ELETRICA PARA PREDIOS HOSPIT ALARES,INCLUSIVE PROJETO BASICO,APRESENTADO NOS PADROES DA C ONTRATANTE,INCLUSIVE AS LEGALIZACOES PERTINENTES	M2	474 ,22	31,64	15.00 4,32	40,31	19.11 5,80
2.6	EMOP	01.050.0 540-A	PROJETO EXECUTIVO ESTRUTURAL PARA PREDIOS HOSPITALARES ATE 1 000M2,CONSIDERANDO O PROJETO BASICO EXISTENTE,APRESENTADO NO S PADROES DA CONTRATANTE,CONSTAND O DE PLANTAS DE FORMA,ARMAC AO E DETALHES	M2	474 ,22	41,58	19.71 8,06	52,97	25.11 9,43
3.0	FUNDAÇÃO / SAPATA						195.2 01,71		248.7 05,04
3.1	EMOP	03.002.0 001-B	ESCAVACAO MANUAL DE VALA EM MATERIAL DE 1ªCATEGORIA,COM ESCO RAMENTO E ESGOTAMENTO MANUAL	M3	79, 19	214,79	17.00 9,22	273,66	21.67 1,13
3.2	EMOP	03.013.0 001-B	REATERRO DE VALA/CAVA COMPACTADA A MACO,EM CAMADAS DE 30CM D E ESPESSURA MAXIMA,COM MATERIAL DE BOA QUALIDADE,EXCLUSIVE ESTE	M3	33, 70	36,23	1.220, 95	46,16	1.555 ,59
3.3	EMOP	11.013.0 130-A	CONCRETO ARMADO,FCK=20MPA,INCL UINDO MATERIAIS PARA 1,00M3 DE CONCRETO(IMPORTADO DE USINA)ADENSADO E COLOCADO,12,00M2 DE AREA MOLDADA,FORMAS CONFORME O ITEM 11.004.0022,60KG DE ACO	M3	36, 28	2.284,88	82.89 5,44	2.911,16	105.6 16,88





ESTADO DO RIO DE JANEIRO  
PREFEITURA MUNICIPAL DE MARICÁ  
SECRETARIA DE SAÚDE

Prefeitura Municipal de Maricá	
Processo Número	6725/2025
Data do Início	21/03/2025
Folha	1024
Rubrica	

			CA-50,INCLUSIVE MAO-DE-OBRA PARA CORTE,DOBRAGEM,MONTAGEM E C OLOCACAO						
3.4	SINAPI	97101	EXECUÇÃO DE RADIER, ESPESSURA DE 10 CM, FCK = 30 MPA, COM USO DE FORMAS EM MADEIRA SERRADA. AF_09/2021	M2	528,28	178,08	94.076,10	226,89	119.861,44
4.0	SUPRA ESTRUTURA						351.371,47		447.617,51
4.1	EMOP	11.013.0130-A	CONCRETO ARMADO,FCK=20MPA,INCLUINDO MATERIAIS PARA 1,00M3 DE CONCRETO(IMPORTADO DE USINA)ADENSADO E COLOCADO,12,00M2 DE AREA MOLDADA,FORMAS CONFORME O ITEM 11.004.0022,60KG DE ACO CA-50,INCLUSIVE MAO-DE-OBRA PARA CORTE,DOBRAGEM,MONTAGEM E C OLOCACAO	M3	26,09	2.284,88	59.612,51	2.911,16	75.952,16
4.2	SINAPI	103356	ALVENARIA DE VEDAÇÃO DE BLOCOS CERÂMICOS FURADOS NA HORIZONTAL DE 9X19X29 CM (ESPESSURA 9 CM) E ARGAMASSA DE ASSENTAMENTO COM PREPARO EM BETONEIRA. AF_12/2021	M2	820,51	59,92	49.164,95	76,34	62.637,73
4.3	EMOP	12.002.0085-A	APERTO DE ALVENARIA SOB VIGAS OU TETOS,EXECUTADA COM TIJOLOS MACICOS DE 7X10X20CM INCLINADOS,ASSENTES COM ARGAMASSA DE CIMENTO E SAIBRO,TRACO 1:6,EM PAREDES DE MEIA VEZ(0,10M)	M	263,62	34,58	9.115,97	44,05	11.612,46
4.4	EMOP	13.001.0040-A	EMBOCO INTERNO COM ARGAMASSA DE CIMENTO,CAL HIDRATADA ADITIVADA E AREIA,NO TRACO 1:1:8,COM ESPESSURA DE 2CM,INCLUSIVE CH APISCO DE CIMENTO E AREIA,NO TRACO 1:3	M2	1178,95	33,56	39.565,56	42,75	50.400,11



ESTADO DO RIO DE JANEIRO  
PREFEITURA MUNICIPAL DE MARICÁ  
SECRETARIA DE SAÚDE

Prefeitura Municipal de Maricá	
Processo Número	6725/2025
Data do Início	21/03/2025
Folha	1025
Rubrica	

4.5	EMOP	13.001.0 055-B	REVESTIMENTO EXTERNO,DE UMA VEZ,COM ARGAMASSA DE CIMENTO E A REOLA PARA EMBOCO,NO TRACO 1:4,COM 3CM DE ESPESSURA,INCLUSIV E CHAPISCO DE CIMENTO E AREIA,NO TRACO 1:3	M2	669 ,13	37,63	25.17 9,36	47,94	32.07 8,09
4.6	SINAPI	93187	VERGA MOLDADA IN LOCO EM CONCRETO, ESPESSURA DE *20* CM. AF_03/2024	M	126 ,00	85,04	10.71 5,04	108,34	13.65 0,84
4.7	SINAPI	93197	CONTRAVERGA MOLDADA IN LOCO EM CONCRETO, ESPESSURA DE *20* CM. AF_03/2024	M	66, 00	61,74	4.074, 84	78,66	5.191 ,56
4.8	EMOP	12.010.0 010-A	ALVENARIA DE BLOCOS DE CONCRETO CELULAR,MEDINDO 10X30X60CM,A SSENTES COM ARGAMASSA DE CIMENTO,CAL HIDRATADA E AREIA,NO TR ACO 1:2:9,EM PAREDES DE 10CM DE ESPESSURA E MEDIDA PELA AREA REAL	M2	139 ,87	91,41	12.78 5,51	116,46	16.28 9,26
4.9	EMOP	11.031.0 010-A	PRE-LAJE COM PAINEL TRELICADO,MACICA,PARA VAO ATE 5,20M,PARA TRAFEGO PESADO,CAPEAMENTO DE 25CM DE ESPESSURA,FCK=35MPA,CA RGA PERMANENTE DE 7,50KN/M2,INCLUSIVE ARMACAO NEGATIVA E POS ITIVA ADICIONAL.FORNECIMENT O E ASSENTAMENTO	M2	24, 09	481,31	11.59 4,75	613,23	14.77 2,71
4.1 0	EMOP	11.030.0 060-A	LAJE PRE-MOLDADA BETA 12,PARA SOBRECARGA DE 3,5KN/M2 E VAO D E 4,10M,CONSIDERANDO VIGOTAS,EPS E ARMADURA NEGATIVA,INCLUSI VE CAPEAMENTO DE 4CM DE ESPESSURA,COM CONCRETO FCK=30MPA E E SCORAMENTO,CONFORME ABNT NBR 14859.FORNECIMENTO E MONTAGEM D O CONJ	M2	422 ,37	158,36	66.88 6,51	201,76	85.21 7,37
4.1 1	SINAPI	92769	ARMAÇÃO DE LAJE DE ESTRUTURA CONVENCIONAL DE CONCRETO ARMADO UTILIZANDO AÇO CA-50 DE	KG	616 ,18	12,90	7.948, 72	16,43	10.12 3,83



ESTADO DO RIO DE JANEIRO  
PREFEITURA MUNICIPAL DE MARICÁ  
SECRETARIA DE SAÚDE

Prefeitura Municipal de Maricá	
Processo Número	6725/2025
Data do Início	21/03/2025
Folha	1026
Rubrica	

			6,3 MM - MONTAGEM. AF_06/2022						
4.1 2	SINAPI	92771	ARMAÇÃO DE LAJE DE ESTRUTURA CONVENCIONAL DE CONCRETO ARMADO UTILIZANDO AÇO CA-50 DE 10,0 MM - MONTAGEM. AF_06/2022	KG	288 9,6 5	10,47	30.25 4,63	13,33	38.51 9,03
4.1 3	SINAPI	92772	ARMAÇÃO DE LAJE DE ESTRUTURA CONVENCIONAL DE CONCRETO ARMADO UTILIZANDO AÇO CA-50 DE 12,5 MM - MONTAGEM. AF_06/2022	KG	187 3,7 6	8,73	16.35 7,92	11,12	20.83 6,21
4.1 4	SINAPI	104780	RASGO LINEAR MECANIZADO EM ALVENARIA, PARA ELETRODUTOS, DIÂMETROS MENORES OU IGUAIS A 40 MM. AF_09/2023	M	623 ,00	7,35	4.579, 05	9,36	5.831 ,28
4.1 5	SINAPI	104779	RASGO LINEAR MECANIZADO EM ALVENARIA, PARA RAMAIS/ DISTRIBUIÇÃO DE INSTALAÇÕES HIDRÁULICAS, DIÂMETROS MENORES OU IGUAIS A 40 MM. AF_09/2023	M	238 ,00	7,30	1.737, 40	9,30	2.213 ,40
4.1 6	EMOP	01.001.0 151-A	CONTROLE TECNOLÓGICO DE OBRAS EM CONCRETO ARMADO CONSIDERAND O APENAS O CONTROLE DO CONCRETO E CONSTANDO DE COLETA, MOLDAG EM E CAPEAMENTO DE CORPOS DE PROVA, TRANSPORTE ATE 100KM, ENSAÍOS DE RESISTÊNCIA A COMPRESSÃO AOS 3, 7 E 28 DIAS E "SLUMP TEST", M	M3	62, 37	28,84	1.798, 75	36,74	2.291 ,47
5.0	REVESTIMENTOS E PINTURA						374.4 38,65		477.0 52,99
5.1	EMOP	13.196.0 090-A	FORRO ESTRUTURADO MONOLÍTICO C/PLACA GESSO ACARTONADO, TIPO R F (RESISTENTE A FOGO), APLICADO SIST. DRYWALL, LARG. 1200 MM, ESP. 1 2,5MM, C/TRAT. JUNTAS P/UNIFORMIZAÇÃO DA SUPERFÍCIE, SENDO APAR AFUSADA EM ESTRUT. DE AÇO GALV., SUSPENSÃO POR MEIO DE PENDURAIIS FIX	M2	301 ,87	61,97	18.70 6,88	78,95	23.83 2,63





ESTADO DO RIO DE JANEIRO  
PREFEITURA MUNICIPAL DE MARICÁ  
SECRETARIA DE SAÚDE

Prefeitura Municipal de Maricá	
Processo Número	6725/2025
Data do Início	21/03/2025
Folha	1027
Rubrica	

5.2	COMP OSIÇÃO	17.018.0 265-5	PINTURA COM TINTA ACRILICA ACETINADA,PARA USO HOSPITALAR,SOB RE PAREDES E TETOS,INCLUSIVE LIXAMENTO,UMA DEMA DE SELADOR ACRILICO,DUAS DEMAOS DE MASSA ACRILICA E DUAS DEMAOS DE ACAB AMENTO	M2	150 0,0 2	49,20	73.80 0,98	62,68	94.02 1,25
5.3	COMP OSIÇÃO	COMPOS IÇÃO 03	PINTURA COM TINTA EMBORRACHADA, INCLUSIVE LIXAMENTO,UMA DEMA DE SELADOR ACRILICO,DUAS DEMAOS DE MASSA ACRILICA E DUAS DEMAOS DE ACAB AMENTO	M2	273 ,48	48,41	13.23 9,16	61,67	16.86 5,51
5.4	SCO	RV 14.38.01 03 (/)	Piso de argamassa granitica Korodur-PL ou similar, com espessura de 0,8cm, na corpreta, inclusive base suporte em argamassa de cimento e areia no traco 1:3, espessurade 2,2cm, e polimentos mecanicos.(desonerado)	M2	301 ,87	291,26	87.92 2,65	371,09	112.0 20,93
5.5	SCO	RV 14.38.02 53 (A)	Rodape de argamassa Korodur ou similar, com 10cm de altura, na cor preta, inclusive 3polimentos.(desonerado)	M2	276 ,24	96,57	26.67 6,49	123,03	33.98 5,80
5.6	COMP OSIÇÃO	13.030.0 252-5	Revestimento de paredes com ladrilhos ceramicos, com medidas em torno de 20x20cm, assente com argamassa colante, rejuntamento com rejunte epóxi, exclusive chapisco e emboco.	M2	207 ,81	104,42	21.69 9,52	133,04	27.64 7,04
5.7	EMOP	13.045.0 040-A	PEITORIL DE MARMORE BRANCO NACIONAL,DE 2X18CM,COM 2 POLIMENT OS,ASSENTE COM ARGAMASSA DE CIMENTO,SAIBRO E AREIA,NO TRACO 1:3:3 E NATA DE CIMENTO COMUM,REJUNTADO COM CIMENTO BRANCO	M	57, 50	88,99	5.116, 92	113,38	6.519 ,35
5.8	EMOP	13.345.0 030-A	SOLEIRA DE MARMORE BRANCO NACIONAL,DE 2X15CM,COM 2 POLIMENTO S,ASSENTE COMO EM 13.345.0015	M	6,0 0	73,47	440,8 2	93,60	561,6 0



ESTADO DO RIO DE JANEIRO  
PREFEITURA MUNICIPAL DE MARICÁ  
SECRETARIA DE SAÚDE

Prefeitura Municipal de Maricá	
Processo Número	6725/2025
Data do Início	21/03/2025
Folha	1028
Rubrica	

5.9	EMOP	13.168.0020-A	REVESTIMENTO DE FACHADA OU AREAS INTERNAS C/PAINEL DE ALUM. COMPOSTO, SENDO DUAS LAMINAS DE ALUM.C/0,21MM ESP., PINTURA EM SUPERPOLIESTER, NO SISTEMA COIL COATING, ESP.DO COMPOSTO DE 4MM, PINTURA PROTEGIDA POR FILME HAVY DUTY NAS FACES PINTADAS, NUCLEO EM	M2	235,61	535,60	126.192,71	682,40	160.780,26
5.10	EMOP	13.348.0011-A	REVESTIMENTO DE PISOS COM GRANITO CINZA ANDORINHA, EM PLACAS, COM ESPESSURA DE 2CM, POLIDO, ASSENTE EM SUPERFICIE EM OSSO, EXCLUSIVE NATA DE CIMENTO, ARGAMASSA DE ASSENTAMENTO E REJUNTAMENTO	M2	1,58	406,66	642,52	518,12	818,62
6.0	ESQUADRIA						97.516,54		124.245,19
6.1	SINAPI	90790	KIT DE PORTA-PRONTA DE MADEIRA EM ACABAMENTO MELAMÍNICO BRANCO, FOLHA LEVE OU MÉDIA, 80X210CM, EXCLUSIVE FECHADURA, FIXAÇÃO COM PREENCHIMENTO PARCIAL DE ESPUMA EXPANSIVA - FORNECIMENTO E INSTALAÇÃO. AF_12/2019	UN	8,00	968,76	7.750,08	1.234,29	9.874,32
6.2	COMPOSIÇÃO	COMPOSIÇÃO 07	KIT DE PORTA-PRONTA DE MADEIRA EM ACABAMENTO MELAMÍNICO BRANCO, FOLHA LEVE OU MÉDIA, 90X210CM, EXCLUSIVE FECHADURA, FIXAÇÃO COM PREENCHIMENTO PARCIAL DE ESPUMA EXPANSIVA - FORNECIMENTO E INSTALAÇÃO. AF_12/2019	UND	15,00	1.036,31	15.544,65	1.320,36	19.805,40
6.3	COMPOSIÇÃO	COMPOSIÇÃO 09	PORTA DE MADEIRA DE LEI DE CORRER EM COMPENSADO DE 90X210X3, 5CM, PENDURADA EM ROLDANAS, CORRENDO DENTRO DE TRILHO CO, GUIA DA POR	UND	3,00	1.507,17	4.521,51	1.920,28	5.760,84



ESTADO DO RIO DE JANEIRO  
PREFEITURA MUNICIPAL DE MARICÁ  
SECRETARIA DE SAÚDE

Prefeitura Municipal de Maricá	
Processo Número	6725/2025
Data do Início	21/03/2025
Folha	1029
Rubrica	

			CANAleta EMBUTIDA NO PISO COM MARCO DE 7X3CM, INCLUSIVE FERRAGENS E FECHADURA DE EMBUTIR BICO DE PAPAGAIO. FORNECIMENTO E COLOCACAO						
6.4	COMP OSIÇÃO	COMPOS IÇÃO 08	PORTA DE MADEIRA 1,00X2,10, MEDIO, MIOLO SEMISOLIDO, REVESTIDA EM LAMINADO MELAMINICO DE 1MM, ADUELA EM MADEIRA 14X3CM, ALISAR DE MADEIRA 5X2CM E DOBRADIÇA EM LATÃO LAMINADO COM PINO, BOLAS E ANEL DE LATÃO. FORNECIMENTO E INSTALAÇÃO	UND	1,0 0	1.686,41	1.686,41	2.148,65	2.148,65
6.5	COMP OSIÇÃO	COMPOS IÇÃO 10	PORTA DE MADEIRA 1,20X2,10, MEDIO, MIOLO SEMISOLIDO, REVESTIDA EM LAMINADO MELAMINICO DE 1MM, ADUELA EM MADEIRA 14X3CM, ALISAR DE MADEIRA 5X2CM E DOBRADIÇA EM LATÃO LAMINADO COM PINO, BOLAS E ANEL DE LATÃO. FORNECIMENTO E INSTALAÇÃO	UND	1,0 0	1.844,28	1.844,28	2.349,79	2.349,79
6.6	COMP OSIÇÃO	COMPOS IÇÃO 13	PORTA DE ALUMINIO COM MOSQUITEIRO 1,20MX2,10M, 2 FOLHAS DE ABRIR, INSTALADA COM 4 DOBRADIÇAS, 2 TRINCOS E 1 FERROLHO. FORNECIMENTO E INSTALAÇÃO	UND	1,0 0	3.362,14	3.362,14	4.283,70	4.283,70
6.7	COMP OSIÇÃO	COMPOS IÇÃO 14	PORTA DE ALUMINIO COM 2 FOLHAS DE ABRIR 1,20MX2,10M INSTALADA COM 4 DOBRADIÇAS, 2 TRINCOS E 1 FECHADURA. FORNECIMENTO E INSTALAÇÃO	UND	1,0 0	1.962,41	1.962,41	2.500,30	2.500,30
6.8	COMP OSIÇÃO	COMPOS IÇÃO 15	PORTA DE ALUMINIO COM 1 FOLHA 0,55MX2,10M INSTALADA COM 3 DOBRADIÇAS E 1 FECHADURA. FORNECIMENTO E INSTALAÇÃO	UND	2,0 0	1.616,07	3.232,14	2.059,03	4.118,06





ESTADO DO RIO DE JANEIRO  
PREFEITURA MUNICIPAL DE MARICÁ  
SECRETARIA DE SAÚDE

Prefeitura Municipal de Maricá	
Processo Número	6725/2025
Data do Início	21/03/2025
Folha	1030
Rubrica	

6.9	COMP OSIÇÃ O	COMPOS IÇÃO 16	PORTA DE ALUMINIO COM 1 FOLHA 0,80MX1,50M INSTALADA COM 3 DOBRADIÇAS E 1 FECHADURA. FORNECIMENTO E INSTALAÇÃO	UND	1,0 0	1.669,81	1.669, 81	2.127,50	2.127 ,50
6.1 0	COMP OSIÇÃ O	COMPOS IÇÃO 17	PORTA DE ALUMINIO COM 1 FOLHA 1,10MX2,10M INSTALADA COM 3 DOBRADIÇAS E 1 FECHADURA. FORNECIMENTO E INSTALAÇÃO	UND	1,0 0	2.995,35	2.995, 35	3.816,37	3.816 ,37
6.1 1	EMOP	14.003.0 400-A	TELA TIPO MOSQUITEIRO,EM POLIETILENO,COM MOLDURA EM PERFIL D E ALUMINIO ANODIZADO.FORNECIME NTO E COLOCACAO	M2	32, 80	101,43	3.326, 90	129,23	4.238 ,74
6.1 2	EMOP	14.003.0 050-A	JANELA DE ALUMINIO ANODIZADO AO NATURAL,TIPO PROJETANTE, COM PAINEL PROJETANTE, PROVIDA DE HASTE DE COMANDO, EM PERFIS SERIE 28.FORNECIMENTO E COLOCACAO	M2	32, 00	602,04	19.26 5,28	767,05	24.54 5,60
6.1 3	EMOP	14.003.0 160-A	CAIXILHO FIXO DE ALUMINIO ANODIZADO AO NATURAL,SERIE 28, EM VENEZIANA.FORNECIME NTO E COLOCACAO	M2	0,8 0	519,68	415,7 4	662,12	529,6 9
6.1 4	EMOP	14.003.0 153-A	JANELA DE ALUMINIO ANODIZADO FOSCO,TIPO GUILHOTINA,PARA VIDR O(EXCLUSIVE ESTE), INCLUSIVE BORBOLETAS,EM PERFIS SERIE 25. FORNECIMENTO E COLOCACAO	M2	0,6 6	467,48	308,5 3	595,61	393,1 0
6.1 5	EMOP	16.011.0 030-A	COBERTURA EM CHAPAS DE ACRILICO TRANSLUCIDO DE 6MM DE ESPESS URA,INCLUSIVE FIXACAO,EXCLUSIVE ESTRUTURA.MEDIDO PELA AREA R EAL DE COBERTURA.FORNECIME NTO E COLOCACAO	M2	0,6 6	362,28	239,1 0	461,58	304,6 4
6.1 6	EMOP	14.004.0 010-A	VIDRO PLANO TRANSPARENTE,COMUM,D E 3MM DE ESPESSURA.FORNECIME NTO E COLOCACAO	M2	5,6 0	101,41	567,8 9	129,20	723,5 2



ESTADO DO RIO DE JANEIRO  
PREFEITURA MUNICIPAL DE MARICÁ  
SECRETARIA DE SAÚDE

Prefeitura Municipal de Maricá	
Processo Número	6725/2025
Data do Início	21/03/2025
Folha	1031
Rubrica	

6.1 7	SINAPI	91338	PORTA DE ALUMÍNIO DE ABRIR COM LAMBRI, COM GUARNIÇÃO, FIXAÇÃO COM PARAFUSOS - FORNECIMENTO E INSTALAÇÃO. AF_12/2019	M2	11,40	911,93	10.39 6,00	1.161,89	13.24 5,54
6.1 8	COMPOSIÇÃO	COMPOSIÇÃO 18	PORTA DE VIDRO DE 1,80mX2,10m 2 FOLHAS, COM PUXADOR DUPLO E DOIS PAINÉIS FIXOS DE 0,40mX0,90m. FORNECIMENTO E INSTALAÇÃO.	UND	1,00	5.721,06	5.721,06	7.289,20	7.289,20
6.1 9	COMPOSIÇÃO	COMPOSIÇÃO 19	PORTA DE VIDRO DE 1,60mX2,10m 2 FOLHAS, COM PUXADOR DUPLO E DOIS PAINÉIS FIXOS DE 0,525mX0,80m, QUATRO PAINÉIS FIXOS DE 0,80mX0,80m, DOIS PAINÉIS FIXOS DE 0,525mX2,10m E DOIS PAINÉIS FIXOS DE 0,80mX2,10m. FORNECIMENTO E INSTALAÇÃO.	UND	1,00	11.371,05	11.371,05	14.487,85	14.487,85
6.2 0	EMOP	14.002.0 248-A	PROTECAO DE CANTO DE PAREDE (ARESTA VIVA) COM CANTONEIRA 3/4 "X3/4"X1/8".FORNECIMENTO E COLOCACAO	M	44,60	29,96	1.336,21	38,17	1.702,38
7.0	COBERTURA						119.4 31,83		152.1 60,43
7.1	EMOP	16.005.0 006-A	COBERTURA EM TELHAS TRAPEZOIDAIS DE GALVALUME,COM ESPESSURA APROXIMADA DE 0,5MM,SOBREPOSICAO LATERAL DE UMA ONDA E LONGITUDINAL DE 0,20M,FIXACAO COM PARAFUSOS OU HASTES DE ALUMINIO 5/16"X250MM COM ROSCA,EXCLUSIVE MADEIRAMENTO E CUMEEIRA.MEDIDA PELA	M2	421,44	54,68	23.04 4,33	69,66	29.35 7,51
7.2	EMOP	16.005.0 008-A	CUMEEIRA DE GALVALUME,COM ESPESSURA APROXIMADA DE 0,5MM,0,30 M DE ABA PARA CADA LADO,PARA TELHAS TRAPEZOIDAIS.FORNECIMENTO E COLOCACAO	M	39,24	85,21	3.343,64	108,56	4.259,89



ESTADO DO RIO DE JANEIRO  
PREFEITURA MUNICIPAL DE MARICÁ  
SECRETARIA DE SAÚDE

Prefeitura Municipal de Maricá	
Processo Número	6725/2025
Data do Início	21/03/2025
Folha	1032
Rubrica	

7.3	EMOP	16.003.0050-A	RUFO EM CONCRETO ARMADO COM 45CM DE LARGURA E 6CM DE ESPESSURA, ENGASTADO E ASSENTADO COM ARGAMASSA DE CIMENTO E AREIA, NO TRACO 1:3, INCLUSIVE ESCORAMENTO. FORNECIMENTO E COLOCACAO	M	104,00	109,19	11.355,76	139,11	14.467,44
7.4	SINAPI	101979	CHAPIM (RUFO CAPA) EM AÇO GALVANIZADO, CORTE 33. AF_11/2020	M	123,00	44,41	5.462,43	56,58	6.959,34
7.5	COMPOSIÇÃO	COMPOSIÇÃO 11	CALHA DE 60CM DE LARGURA E 20CM DE ALTURA, PARA ÁGUAS PLUVIAIS, EM ALVENARIA, CHAPISCO, EMBOÇO E ARGAMASSA COM FUNDO EM 5CM DE ALTURA E COM ACABAMENTO MEIA CANAL NAS LATERAIS. FORNECIMENTO E INSTALAÇÃO	M	76,74	87,30	6.699,40	111,22	8.535,02
7.6	EMOP	16.001.0060-A	MADEIRAMENTO PARA COBERTURA EM TELHAS ONDULADAS, CONSTITUÍDO DE PECAS DE 3"x3" E 3"x4.1/2", EM MADEIRA SERRADA, SEM TESOURA OU PONTLETE, MEDIDO PELA AREA REAL DO MADEIRAMENTO. FORNECIMENTO E COLOCACAO	M2	421,38	36,83	15.519,42	46,92	19.771,14
7.7	SINAPI	92259	INSTALAÇÃO DE TESOURA (INTEIRA OU MEIA), BIAPOIADA, EM MADEIRA NÃO APARELHADA, PARA VÃOS MAIORES OU IGUAIS A 3,0 M E MENORES QUE 6,0 M, INCLUSO IÇAMENTO. AF_07/2019	UN	28,00	611,35	17.117,80	778,92	21.809,76
7.8	SINAPI	92259	INSTALAÇÃO DE TESOURA (INTEIRA OU MEIA), BIAPOIADA, EM MADEIRA NÃO APARELHADA, PARA VÃOS MAIORES OU IGUAIS A 3,0 M E MENORES QUE 6,0 M, INCLUSO IÇAMENTO. AF_07/2019	UN	4,00	611,35	2.445,40	778,92	3.115,68
7.9	COMPOSIÇÃO	COMPOSIÇÃO 30	MARQUISE DE 5,91Mx4,50M EM ESTRUTURA METÁLICA, COBERTURA EM GALVALUME 0,40MM COM FECHAMENTO EM ACM, DOIS TIRANTES DE AÇO	UNIDADE	1,00	34.443,65	34.443,65	43.884,65	43.884,65



ESTADO DO RIO DE JANEIRO  
PREFEITURA MUNICIPAL DE MARICÁ  
SECRETARIA DE SAÚDE

Prefeitura Municipal de Maricá	
Processo Número	6725/2025
Data do Início	21/03/2025
Folha	1033
Rubrica	

			PARA APOIO, CALHA EM CHAPA DE AÇO 24 E RUFO DE GALVALUME. FORNECIMENTO E INSTALAÇÃO						
8.0	CISTERNA						69.47 2,84		88.51 3,99
8.1	SINAPI	96620	LASTRO DE CONCRETO MAGRO, APLICADO EM PISOS, LAJES SOBRE SOLO OU RADIER. AF_01/2024	M3	1,5 0	734,98	1.102, 47	936,43	1.404 ,64
8.2	EMOP	11.013.0 130-A	CONCRETO ARMADO,FCK=20MPA,INCL UINDO MATERIAIS PARA 1,00M3 DE CONCRETO(IMPORTADO DE USINA)ADENSADO E COLOCADO,12,00M2 DE AREA MOLDADA,FORMAS CONFORME O ITEM 11.004.0022,60KG DE ACO CA-50,INCLUSIVE MAO-DE-OBRA PARA CORTE,DOBRAGEM,MONTA GEM E C OLOCACAO	M3	22, 15	2.284,88	50.61 0,09	2.911,16	64.48 2,19
8.3	EMOP	13.001.0 050-B	REVESTIMENTO EXTERNO,DE UMA VEZ,COM ARGAMASSA DE CIMENTO E A REOLA PARA EMBOCO,NO TRACO 1:2,COM 3CM DE ESPESSURA,INCLUSIV E CHAPISCO DE CIMENTO E AREIA,NO TRACO 1:3	M2	164 ,56	41,20	6.779, 87	52,49	8.637 ,75
8.4	SINAPI	98556	IMPERMEABILIZIMPERMEA BILIZAÇÃO DE SUPERFÍCIE COM ARGAMASSA POLIMÉRICA / MEMBRANA ACRÍLICA, 4 DEMÃOS, REFORÇADA COM VÉU DE POLIÉSTER (MAV). AF_09/2023	M2	100 ,76	65,27	6.576, 60	83,16	8.379 ,20
8.5	COMP OSIÇÃ O	COMPOS IÇÃO 03	PINTURA COM TINTA EMBORRACHADA, INCLUSIVE LIXAMENTO,UMA DEMAIO DE SELADOR ACRILICO,DUAS DEMAOS DE MASSA ACRILICA E DUAS DEMAOS DE ACAB AMENTO	M2	75, 36	48,41	3.648, 17	61,67	4.647 ,45
8.6	EMOP	14.002.0 390-A	TAMPA DE FERRO PINTADA,CHAPA Nº18,DE 1,20X1,20M E 0,20M DE A LTURA DE VIRADA.FORNECIMENTO E COLOCACAO	UN	1,0 0	755,64	755,6 4	962,76	962,7 6





ESTADO DO RIO DE JANEIRO  
PREFEITURA MUNICIPAL DE MARICÁ  
SECRETARIA DE SAÚDE

Prefeitura Municipal de Maricá	
Processo Número	6725/2025
Data do Início	21/03/2025
Folha	1034
Rubrica	

9.0	ELÉTRICA						179.9 04,00		229.1 70,67
9.1	EMOP	02.016.0 008-A	ENTRADA DE SERVIÇO AÉREA, EM MÍDIA TENSÃO (15KV), PARA 112,5KVA, INCLUSIVE MEDICAÇÃO, POSTE E TODOS OS MATERIAIS ELÉTRICOS NECESSÁRIOS, EXCLUSIVE ALUGUEL DO TRANSFORMADOR (VER FAMÍLIA 05. 014)	UN	1,0 0	19.216,62	19.21 6,62	24.483,89	24.48 3,89
9.2	SINAPI	93012	ELETRODUTO RÍGIDO ROSCÁVEL, PVC, DN 110 MM (4"), PARA REDE ENTERRADA DE DISTRIBUIÇÃO DE ENERGIA ELÉTRICA - FORNECIMENTO E INSTALAÇÃO. AF_12/2021	M	30, 00	72,17	2.165, 10	91,95	2.758 ,50
9.3	SINAPI	92990	CABO DE COBRE FLEXÍVEL ISOLADO, 70 MM², ANTI- CHAMA 0,6/1,0 KV, PARA REDE ENTERRADA DE DISTRIBUIÇÃO DE ENERGIA ELÉTRICA - FORNECIMENTO E INSTALAÇÃO. AF_12/2021	M	120 ,00	70,63	8.475, 60	89,98	10.79 7,60
9.4	SINAPI	97883	CAIXA ENTERRADA ELÉTRICA RETANGULAR, EM CONCRETO PRÉ-MOLDADO, FUNDO COM BRITA, DIMENSÕES INTERNAS: 0,6X0,6X0,5 M. AF_12/2020	UN	4,0 0	498,39	1.993, 56	634,99	2.539 ,96
9.5	SCO	IT 24.72.05 00	Transformador de distribuição trifásico, de 112,5Kva, 60Hz. Fornecimento e instalação. (desonerado)	UND	1,0 0	24.841,32	24.84 1,32	31.650,32	31.65 0,32
9.6	SINAPI	102115	BOMBA CENTRÍFUGA, TRIFÁSICA, 1,5 CV OU 1,48 HP, HM 10 A 70 M, Q 1,8 A 5,3 M³/H - FORNECIMENTO E INSTALAÇÃO. AF_12/2020	UN	2,0 0	2.340,57	4.681, 14	2.982,12	5.964 ,24
9.7	EMOP	15.018.0 481-A	ELETROCALHA PERFURADA, SEM TAMPA, TIPO "U", 400X100MM, TRATAME NTO SUPERFICIAL PRE- ZINCADO A QUENTE, INCLUSIVE CONEXÕES, ACESSÓRIOS E FIXAÇÃO SUPERIOR. FORNECIMENTO E COLOCAÇÃO	M	153 ,50	153,25	23.52 3,87	195,25	29.97 0,87
9.8	EMOP	15.018.0 807-A	CRUZETA HORIZONTAL, 90°, PARA ELETROCALHA PERFURADA OU LISA, 40	UN	5,0 0	184,70	923,5 0	235,32	1.176 ,60



ESTADO DO RIO DE JANEIRO  
PREFEITURA MUNICIPAL DE MARICÁ  
SECRETARIA DE SAÚDE

Prefeitura Municipal de Maricá	
Processo Número	6725/2025
Data do Início	21/03/2025
Folha	1035
Rubrica	

			0X100MM.FORNECIMENTO E COLOCACAO						
9.9	EMOP	15.018.0 627-A	CURVA HORIZONTAL,90°,PARA ELETROCALHA PERFURADA OU LISA,400X100MM.FORNECIMENTO E COLOCACAO	UN	3,0 0	96,26	288,7 8	122,64	367,9 2
9.1 0	EMOP	15.018.0 847-A	TE RETO,PARA ELETROCALHA PERFURADA OU LISA,400X100MM.FORNECIMENTO E COLOCACAO	UN	6,0 0	115,70	694,2 0	147,41	884,4 6
9.1 1	EMOP	15.007.0 435-A	QUADRO DE DISTRIBUICAO DE ENERGIA,150A,PARA DISJUNTORES TERM O-MAGNETICOS UNIPOLARES,DE SOBREPOR,COM PORTA E BARRAMENTOS DE FASE,NEUTRO E TERRA,TRIFASICO,PARA INSTALACAO DE ATE 50 D ISJUNTORES COM DISPOSITIVO PARA CHAVE GERAL.FORNECIMENTO E C OLOCACA	UN	1,0 0	1.436,43	1.436,43	1.830,15	1.830 ,15
9.1 2	SINAPI	96985	HASTE DE ATERRAMENTO, DIÂMETRO 5/8", COM 3 METROS - FORNECIMENTO E INSTALAÇÃO. AF_08/2023	UN	1,0 0	71,47	71,47	91,05	91,05
9.1 3	SINAPI	104750	CONECTOR GRAMPO METÁLICO TIPO OLHAL, PARA SPDA, PARA HASTE DE ATERRAMENTO DE 5/8" E CABOS DE 10 A 50 MM2 - FORNECIMENTO E INSTALAÇÃO. AF_08/2023	UN	1,0 0	16,60	16,60	21,15	21,15
9.1 4	SINAPI	98111	CAIXA DE INSPEÇÃO PARA ATERRAMENTO, CIRCULAR, EM POLIETILENO, DIÂMETRO INTERNO = 0,3 M. AF_12/2020	UN	1,0 0	67,50	67,50	86,00	86,00
9.1 5	EMOP	15.017.0 255-A	TERMINAL MECANICO A COMPRESSAO,FABRICADO EM BRONZE,PARA CABO DE 6MM2.FORNECIMENTO E COLOCACAO	UN	63,00	11,21	706,2 3	14,28	899,6 4
9.1 6	EMOP	15.017.0 260-A	TERMINAL MECANICO A COMPRESSAO,FABRICADO EM BRONZE,PARA CABO DE 10MM2.FORNECIMENTO E COLOCACAO	UN	18,00	11,26	202,6 8	14,34	258,1 2
9.1 7	SINAPI	93660	DISJUNTOR BIPOLAR TIPO DIN, CORRENTE NOMINAL DE 10A - FORNECIMENTO E INSTALAÇÃO. AF_10/2020	UN	21,00	49,06	1.030,26	62,50	1.312 ,50



ESTADO DO RIO DE JANEIRO  
PREFEITURA MUNICIPAL DE MARICÁ  
SECRETARIA DE SAÚDE

Prefeitura Municipal de Maricá	
Processo Número	6725/2025
Data do Início	21/03/2025
Folha	1036
Rubrica	

9.1 8	SINAPI	93661	DISJUNTOR BIPOLAR TIPO DIN, CORRENTE NOMINAL DE 16A - FORNECIMENTO E INSTALAÇÃO. AF_10/2020	UN	3,0 0	50,56	151,6 8	64,41	193,2 3
9.1 9	SINAPI	93673	DISJUNTOR TRIPOLAR TIPO DIN, CORRENTE NOMINAL DE 50A - FORNECIMENTO E INSTALAÇÃO. AF_10/2020	UN	1,0 0	92,85	92,85	118,30	118,3 0
9.2 0	EMOP	15.007.0 647-A	DISPOSITIVO DE PROTECAO CONTRA SURTO (DPS),CLASSE II,1 POLO, TENSÃO 275V,CORRENTES APROXIMADAS DE DESCARGA NOMINAL E MAXI MA DE 30KA E 90KA.FORNECIMENTO E COLOCACAO	UN	1,0 0	154,32	154,3 2	196,61	196,6 1
9.2 1	SINAPI	91931	CABO DE COBRE FLEXÍVEL ISOLADO, 6 MM², ANTI-CHAMA 0,6/1,0 KV, PARA CIRCUITOS TERMINAIS - FORNECIMENTO E INSTALAÇÃO. AF_03/2023	M	121 2,0 0	9,82	11.90 1,84	12,51	15.16 2,12
9.2 2	SINAPI	91933	CABO DE COBRE FLEXÍVEL ISOLADO, 10 MM², ANTI-CHAMA 0,6/1,0 KV, PARA CIRCUITOS TERMINAIS - FORNECIMENTO E INSTALAÇÃO. AF_03/2023	M	240 ,00	15,60	3.744, 00	19,87	4.768 ,80
9.2 3	SINAPI	91857	ELETRODUTO FLEXÍVEL CORRUGADO REFORÇADO, PVC, DN 32 MM (1"), PARA CIRCUITOS TERMINAIS, INSTALADO EM PAREDE - FORNECIMENTO E INSTALAÇÃO. AF_03/2023	M	81, 00	16,83	1.363, 23	21,44	1.736 ,64
9.2 4	SINAPI	101878	QUADRO DE DISTRIBUIÇÃO DE ENERGIA EM CHAPA DE AÇO GALVANIZADO, DE SOBREPOR, COM BARRAMENTO TRIFÁSICO, PARA 18 DISJUNTORES DIN 100A - FORNECIMENTO E INSTALAÇÃO. AF_10/2020	UN	1,0 0	542,25	542,2 5	690,88	690,8 8
9.2 5	SINAPI	96985	HASTE DE ATERRAMENTO, DIÂMETRO 5/8", COM 3 METROS - FORNECIMENTO E INSTALAÇÃO. AF_08/2023	UN	1,0 0	71,47	71,47	91,05	91,05
9.2 6	SINAPI	104750	CONECTOR GRAMPO METÁLICO TIPO OLHAL, PARA SPDA, PARA HASTE DE ATERRAMENTO DE 5/8" E CABOS DE 10 A 50 MM2 - FORNECIMENTO E INSTALAÇÃO. AF_08/2023	UN	1,0 0	16,60	16,60	21,15	21,15
9.2 7	SINAPI	98111	CAIXA DE INSPEÇÃO PARA ATERRAMENTO, CIRCULAR,	UN	1,0 0	67,50	67,50	86,00	86,00





ESTADO DO RIO DE JANEIRO  
PREFEITURA MUNICIPAL DE MARICÁ  
SECRETARIA DE SAÚDE

Prefeitura Municipal de Maricá	
Processo Número	6725/2025
Data do Início	21/03/2025
Folha	1037
Rubrica	

			EM POLIETILENO, DIÂMETRO INTERNO = 0,3 M. AF_12/2020						
9.2 8	EMOP	15.017.0 250-A	TERMINAL MECANICO A COMPRESSAO,FABRICADO EM BRONZE,PARA CABO DE 4MM2.FORNECIMENTO E COLOCACAO	UN	30, 00	11,42	342,6 0	14,55	436,5 0
9.2 9	SINAPI	93660	DISJUNTOR BIPOLAR TIPO DIN, CORRENTE NOMINAL DE 10A - FORNECIMENTO E INSTALAÇÃO. AF_10/2020	UN	14, 00	49,06	686,8 4	62,50	875,0 0
9.3 0	SINAPI	93670	DISJUNTOR TRIPOLAR TIPO DIN, CORRENTE NOMINAL DE 25A - FORNECIMENTO E INSTALAÇÃO. AF_10/2020	UN	1,0 0	68,42	68,42	87,17	87,17
9.3 1	EMOP	15.007.0 647-A	DISPOSITIVO DE PROTECAO CONTRA SURTO (DPS),CLASSE II,1 POLO, TENSAO 275V,CORRENTES APROXIMADAS DE DESCARGA NOMINAL E MAXI MA DE 30KA E 90KA.FORNECIMENTO E COLOCACAO	UN	1,0 0	154,32	154,3 2	196,61	196,6 1
9.3 2	SINAPI	91929	CABO DE COBRE FLEXÍVEL ISOLADO, 4 MM², ANTI- CHAMA 0,6/1,0 KV, PARA CIRCUITOS TERMINAIS - FORNECIMENTO E INSTALAÇÃO. AF_03/2023	M	138 9,6 0	7,00	9.727, 20	8,91	12.38 1,33
9.3 3	SINAPI	91925	CABO DE COBRE FLEXÍVEL ISOLADO, 1,5 MM², ANTI- CHAMA 0,6/1,0 KV, PARA CIRCUITOS TERMINAIS - FORNECIMENTO E INSTALAÇÃO. AF_03/2023	M	291 ,00	3,59	1.044, 69	4,57	1.329 ,87
9.3 4	SINAPI	97607	LUMINÁRIA ARANDELA TIPO TARTARUGA, DE SOBREPOR, COM 1 LÂMPADA LED DE 6 W, SEM REATOR - FORNECIMENTO E INSTALAÇÃO. AF_02/2020	UN	37, 00	90,14	3.335, 18	114,84	4.249 ,08
9.3 5	SINAPI	91942	CAIXA RETANGULAR 4" X 4" ALTA (2,00 M DO PISO), PVC, INSTALADA EM PAREDE - FORNECIMENTO E INSTALAÇÃO. AF_03/2023	UN	37, 00	41,96	1.552, 52	53,46	1.978 ,02
9.3 6	SINAPI	91857	ELETRODUTO FLEXÍVEL CORRUGADO REFORÇADO, PVC, DN 32 MM (1"), PARA CIRCUITOS TERMINAIS, INSTALADO EM PAREDE - FORNECIMENTO E INSTALAÇÃO. AF_03/2023	M	111 ,00	16,83	1.868, 13	21,44	2.379 ,84





ESTADO DO RIO DE JANEIRO  
PREFEITURA MUNICIPAL DE MARICÁ  
SECRETARIA DE SAÚDE

Prefeitura Municipal de Maricá	
Processo Número	6725/2025
Data do Início	21/03/2025
Folha	1038
Rubrica	

9.3 7	EMOP	18.027.0 492-A	LUMINARIA LED TUBULAR DE SOBREPOR, 2X18W (INCLUSIVE LAMPADAS), CORPO EM CHAPA DE AÇO TRATADA E PINTURA ELETROSTÁTICA BRANCA, REFLETOR EM ALUMÍNIO DE ALTO BRILHO, SEM REATOR. FORNECIMENTO E COLOCAÇÃO	UN	58,00	198,76	11.528,08	253,24	14.687,92
9.3 8	SINAPI	91857	ELETRODUTO FLEXÍVEL CORRUGADO REFORÇADO, PVC, DN 32 MM (1"), PARA CIRCUITOS TERMINAIS, INSTALADO EM PAREDE - FORNECIMENTO E INSTALAÇÃO. AF_03/2023	M	81,00	16,83	1.363,23	21,44	1.736,64
9.3 9	SINAPI	91940	CAIXA RETANGULAR 4" X 2" MÉDIA (1,30 M DO PISO), PVC, INSTALADA EM PAREDE - FORNECIMENTO E INSTALAÇÃO. AF_03/2023	UN	24,00	21,58	517,92	27,49	659,76
9.4 0	SINAPI	91943	CAIXA RETANGULAR 4" X 4" MÉDIA (1,30 M DO PISO), PVC, INSTALADA EM PAREDE - FORNECIMENTO E INSTALAÇÃO. AF_03/2023	UN	6,00	25,78	154,68	32,84	197,04
9.4 1	SINAPI	91957	INTERRUPTOR SIMPLES (1 MÓDULO) COM INTERRUPTOR PARALELO (1 MÓDULO), 10A/250V, INCLUINDO SUPORTE E PLACA - FORNECIMENTO E INSTALAÇÃO. AF_03/2023	UN	24,00	56,73	1.361,52	72,27	1.734,48
9.4 2	SINAPI	91973	INTERRUPTOR SIMPLES (2 MÓDULOS) COM INTERRUPTOR PARALELO (2 MÓDULOS), 10A/250V, INCLUINDO SUPORTE E PLACA - FORNECIMENTO E INSTALAÇÃO. AF_03/2023	UN	6,00	103,43	620,58	131,78	790,68
9.4 3	SINAPI	101879	QUADRO DE DISTRIBUIÇÃO DE ENERGIA EM CHAPA DE AÇO GALVANIZADO, DE EMBUTIR, COM BARRAMENTO TRIFÁSICO, PARA 24 DISJUNTORES DIN 100A - FORNECIMENTO E INSTALAÇÃO. AF_10/2020	UN	1,00	553,89	553,89	705,71	705,71
9.4 4	SINAPI	96985	HASTE DE ATERRAMENTO, DIÂMETRO 5/8", COM 3 METROS - FORNECIMENTO E INSTALAÇÃO. AF_08/2023	UN	1,00	71,47	71,47	91,05	91,05
9.4 5	SINAPI	104750	CONECTOR GRAMPO METÁLICO TIPO OLHAL, PARA SPDA, PARA HASTE DE ATERRAMENTO DE 5/8" E	UN	1,00	16,60	16,60	21,15	21,15



ESTADO DO RIO DE JANEIRO  
PREFEITURA MUNICIPAL DE MARICÁ  
SECRETARIA DE SAÚDE

Prefeitura Municipal de Maricá	
Processo Número	6725/2025
Data do Início	21/03/2025
Folha	1039
Rubrica	

			CABOS DE 10 A 50 MM2 - FORNECIMENTO E INSTALAÇÃO. AF_08/2023						
9.4 6	SINAPI	98111	CAIXA DE INSPEÇÃO PARA ATERRAMENTO, CIRCULAR, EM POLIETILENO, DIÂMETRO INTERNO = 0,3 M. AF_12/2020	UN	1,0 0	67,50	67,50	86,00	86,00
9.4 7	EMOP	15.017.0 250-A	TERMINAL MECANICO A COMPRESSAO,FABRICADO EM BRONZE,PARA CABO DE 4MM2.FORNECIMENTO E COLOCACAO	UN	48, 00	11,42	548,1 6	14,55	698,4 0
9.4 8	SINAPI	93660	DISJUNTOR BIPOLAR TIPO DIN, CORRENTE NOMINAL DE 10A - FORNECIMENTO E INSTALAÇÃO. AF_10/2020	UN	17, 00	49,06	834,0 2	62,50	1.062 ,50
9.4 9	SINAPI	93668	DISJUNTOR TRIPOLAR TIPO DIN, CORRENTE NOMINAL DE 16A - FORNECIMENTO E INSTALAÇÃO. AF_10/2020	UN	1,0 0	64,11	64,11	81,68	81,68
9.5 0	SINAPI	93670	DISJUNTOR TRIPOLAR TIPO DIN, CORRENTE NOMINAL DE 25A - FORNECIMENTO E INSTALAÇÃO. AF_10/2020	UN	2,0 0	68,42	136,8 4	87,17	174,3 4
9.5 1	SINAPI	93673	DISJUNTOR TRIPOLAR TIPO DIN, CORRENTE NOMINAL DE 50A - FORNECIMENTO E INSTALAÇÃO. AF_10/2020	UN	1,0 0	92,85	92,85	118,30	118,3 0
9.5 2	EMOP	15.007.0 647-A	DISPOSITIVO DE PROTECAO CONTRA SURTO (DPS),CLASSE II,1 POLO, TENSAO 275V,CORRENTES APROXIMADAS DE DESCARGA NOMINAL E MAXI MA DE 30KA E 90KA.FORNECIMENTO E COLOCACAO	UN	1,0 0	154,32	154,3 2	196,61	196,6 1
9.5 3	EMOP	15.007.0 526-A	DISJUNTOR,INTERRUPTOR DIFERENCIAL RESIDUAL(DDR),CLASSE AC,4 POLOS,INSTANTANEO,CORRENTE NOMINAL(IN)63AX415V,SENSIBILIDADE 30MA/300MA.FORNECIMENTO E COLOCACAO	UN	1,0 0	124,99	124,9 9	159,24	159,2 4
9.5 4	SINAPI	91857	ELETRODUTO FLEXÍVEL CORRUGADO REFORÇADO, PVC, DN 32 MM (1"), PARA CIRCUITOS TERMINAIS, INSTALADO EM PAREDE - FORNECIMENTO E INSTALAÇÃO. AF_03/2023	M	304 ,00	16,83	5.116, 32	21,44	6.517 ,76



ESTADO DO RIO DE JANEIRO  
PREFEITURA MUNICIPAL DE MARICÁ  
SECRETARIA DE SAÚDE

Prefeitura Municipal de Maricá	
Processo Número	6725/2025
Data do Início	21/03/2025
Folha	1040
Rubrica	

9.5 5	SINAPI	97667	ELETRODUTO FLEXÍVEL CORRUGADO, PEAD, DN 50 (1 1/2"), PARA REDE ENTERRADA DE DISTRIBUIÇÃO DE ENERGIA ELÉTRICA - FORNECIMENTO E INSTALAÇÃO. AF_12/2021	M	46,00	11,59	533,14	14,76	678,96
9.5 6	SINAPI	91929	CABO DE COBRE FLEXÍVEL ISOLADO, 4 MM², ANTI-CHAMA 0,6/1,0 KV, PARA CIRCUITOS TERMINAIS - FORNECIMENTO E INSTALAÇÃO. AF_03/2023	M	2315,70	7,00	16.209,90	8,91	20.632,88
9.5 7	SINAPI	91931	CABO DE COBRE FLEXÍVEL ISOLADO, 6 MM², ANTI-CHAMA 0,6/1,0 KV, PARA CIRCUITOS TERMINAIS - FORNECIMENTO E INSTALAÇÃO. AF_03/2023	M	252,00	9,82	2.474,64	12,51	3.152,52
9.5 8	SINAPI	91941	CAIXA RETANGULAR 4" X 2" BAIXA (0,30 M DO PISO), PVC, INSTALADA EM PAREDE - FORNECIMENTO E INSTALAÇÃO. AF_03/2023	UN	106,00	13,91	1.474,46	17,72	1.878,32
9.5 9	SINAPI	92000	TOMADA BAIXA DE EMBUTIR (1 MÓDULO), 2P+T 10 A, INCLUINDO SUPORTE E PLACA - FORNECIMENTO E INSTALAÇÃO. AF_03/2023	UN	106,00	34,22	3.627,32	43,59	4.620,54
9.6 0	SINAPI	91940	CAIXA RETANGULAR 4" X 2" MÉDIA (1,30 M DO PISO), PVC, INSTALADA EM PAREDE - FORNECIMENTO E INSTALAÇÃO. AF_03/2023	UN	28,00	21,58	604,24	27,49	769,72
9.6 1	SINAPI	92004	TOMADA MÉDIA DE EMBUTIR (2 MÓDULOS), 2P+T 10 A, INCLUINDO SUPORTE E PLACA - FORNECIMENTO E INSTALAÇÃO. AF_03/2023	UN	28,00	61,74	1.728,72	78,66	2.202,48
9.6 2	SINAPI	91939	CAIXA RETANGULAR 4" X 2" ALTA (2,00 M DO PISO), PVC, INSTALADA EM PAREDE - FORNECIMENTO E INSTALAÇÃO. AF_03/2023	UN	9,00	37,21	334,89	47,40	426,60
9.6 3	SINAPI	91992	TOMADA ALTA DE EMBUTIR (1 MÓDULO), 2P+T 10 A, INCLUINDO SUPORTE E PLACA - FORNECIMENTO E INSTALAÇÃO. AF_03/2023	UN	9,00	50,46	454,14	64,29	578,61
9.6 4	EMOP	15.019.0010-A	TOMADA DE PISO, SIMPLES, EM CORPO DE ALUMINIO FUNDIDO E TAMPA EM LATAO POLIDO, 10A/250V. FORNECIMENTO E COLOCACAO	UN	9,00	37,32	335,88	47,54	427,86





ESTADO DO RIO DE JANEIRO  
PREFEITURA MUNICIPAL DE MARICÁ  
SECRETARIA DE SAÚDE

Prefeitura Municipal de Maricá	
Processo Número	6725/2025
Data do Início	21/03/2025
Folha	1041
Rubrica	

9.6 5	EMOP	15.018.0 035-A	CAIXA DE LIGACAO DE ALUMINIO SILICIO, TIPO CONDULETES, NO FORMATO C, DIAMETRO DE 1". FORNECIMENTO E COLOCACAO	UN	9,0 0	23,62	212,5 8	30,09	270,8 1
9.6 6	EMOP	03.002.0 001-B	ESCAVACAO MANUAL DE VALA EM MATERIAL DE 1ª CATEGORIA, COM ESCORAMENTO E ESGOTAMENTO MANUAL	M3	5,7 5	214,79	1.235, 04	273,66	1.573 ,54
9.6 7	SINAPI	104737	REATERRO MANUAL DE VALAS, COM PLACA VIBRATÓRIA. AF_08/2023	M3	4,0 1	25,57	102,5 3	32,57	130,6 0
9.6 8	EMOP	04.005.0 120-A	TRANSPORTE DE CARGA DE QUALQUER NATUREZA, EXCLUSIVE AS DESPESAS DE CARGA E DESCARGA, TANTO DE ESPERA DO CAMINHAO COMO DO SERVENTE OU EQUIPAMENTO AUXILIAR, A VELOCIDADE MEDIA DE 50KM/H, EM CAMINHAO BASCULANTE A OLEO DIESEL, COM CAPACIDADE UTIL DE 8T	T X KM	13, 60	1,07	14,55	1,36	18,49
9.6 9	EMOP	04.011.0 058-B	CARGA E DESCARGA MECANICA, COM PA CARREGADEIRA, COM 3,10M3 DE CAPACIDADE, UTILIZANDO CAMINHAO BASCULANTE A OLEO DIESEL, COM CAPACIDADE UTIL DE 8T, CONSIDERADOS PARA O CAMINHAO OS TEMPOS DE ESPERA, MANOBRA, CARGA E DESCARGA E PARA A CARREGADEIRA OS TEMPOS DE	T	2,9 5	4,88	14,39	6,21	18,31
10. 0	HIDRAULICA						90.88 6,89		115.7 91,95
10. 1	SINAPI	102617	CAIXA D'ÁGUA EM POLIÉSTER REFORÇADO COM FIBRA DE VIDRO, 5000 LITROS - FORNECIMENTO E INSTALAÇÃO. AF_06/2021	UN	2,0 0	3.092,76	6.185, 52	3.940,48	7.880 ,96
10. 2	SINAPI	94703	ADAPTADOR COM FLANGE E ANEL DE VEDAÇÃO, PVC, SOLDÁVEL, DN 25 MM X 3/4", INSTALADO EM RESERVAÇÃO PREDIAL DE ÁGUA - FORNECIMENTO E INSTALAÇÃO. AF_04/2024	UN	3,0 0	21,19	63,57	26,99	80,97
10. 3	SINAPI	89356	TUBO, PVC, SOLDÁVEL, DN 25MM, INSTALADO EM	M	12, 00	27,01	324,1 2	34,41	412,9 2





ESTADO DO RIO DE JANEIRO  
PREFEITURA MUNICIPAL DE MARICÁ  
SECRETARIA DE SAÚDE

Prefeitura Municipal de Maricá	
Processo Número	6725/2025
Data do Início	21/03/2025
Folha	1042
Rubrica	

			RAMAL OU SUB-RAMAL DE ÁGUA - FORNECIMENTO E INSTALAÇÃO. AF_06/2022						
10. 4	SINAPI	89410	CURVA 90 GRAUS, PVC, SOLDÁVEL, DN 25MM, INSTALADO EM RAMAL DE DISTRIBUIÇÃO DE ÁGUA - FORNECIMENTO E INSTALAÇÃO. AF_06/2022	UN	3,0 0	12,19	36,57	15,53	46,59
10. 5	SINAPI	89610	ADAPTADOR CURTO COM BOLSA E ROSCA PARA REGISTRO, PVC, SOLDÁVEL, DN 60MM X 2 , INSTALADO EM PRUMADA DE ÁGUA - FORNECIMENTO E INSTALAÇÃO. AF_06/2022	UN	10, 00	20,26	202,6 0	25,81	258,1 0
10. 6	SINAPI	94498	REGISTRO DE GAVETA BRUTO, LATÃO, ROSCÁVEL, 2" - FORNECIMENTO E INSTALAÇÃO. AF_08/2021	UN	5,0 0	103,08	515,4 0	131,33	656,6 5
10. 7	SINAPI	94707	ADAPTADOR COM FLANGE E ANEL DE VEDAÇÃO, PVC, SOLDÁVEL, DN 60 MM X 2", INSTALADO EM RESERVAÇÃO PREDIAL DE ÁGUA - FORNECIMENTO E INSTALAÇÃO. AF_04/2024	UN	4,0 0	58,52	234,0 8	74,56	298,2 4
10. 8	SINAPI	94696	TÊ, PVC, SOLDÁVEL, DN 60 MM INSTALADO EM RESERVAÇÃO PREDIAL DE ÁGUA - FORNECIMENTO E INSTALAÇÃO. AF_04/2024	UN	2,0 0	52,50	105,0 0	66,89	133,7 8
10. 9	SINAPI	94652	TUBO, PVC, SOLDÁVEL, DN 60 MM, INSTALADO EM RESERVAÇÃO PREDIAL DE ÁGUA - FORNECIMENTO E INSTALAÇÃO. AF_04/2024	M	6,0 0	36,70	220,2 0	46,75	280,5 0
10. 10	SINAPI	103979	TUBO, PVC, SOLDÁVEL, DN 50MM, INSTALADO EM RAMAL DE DISTRIBUIÇÃO DE ÁGUA - FORNECIMENTO E INSTALAÇÃO. AF_06/2022	M	6,0 0	32,64	195,8 4	41,58	249,4 8
10. 11	SINAPI	89450	TUBO, PVC, SOLDÁVEL, DN 60MM, INSTALADO EM PRUMADA DE ÁGUA - FORNECIMENTO E INSTALAÇÃO. AF_06/2022	M	95, 90	30,13	2.889, 46	38,38	3.680 ,64
10. 12	SINAPI	94498	REGISTRO DE GAVETA BRUTO, LATÃO, ROSCÁVEL, 2" - FORNECIMENTO E INSTALAÇÃO. AF_08/2021	UN	22, 00	103,08	2.267, 76	131,33	2.889 ,26
10. 13	SINAPI	89610	ADAPTADOR CURTO COM BOLSA E ROSCA PARA REGISTRO, PVC, SOLDÁVEL, DN 60MM X 2 , INSTALADO EM PRUMADA DE ÁGUA -	UN	44, 00	20,26	891,4 4	25,81	1.135 ,64



ESTADO DO RIO DE JANEIRO  
PREFEITURA MUNICIPAL DE MARICÁ  
SECRETARIA DE SAÚDE

Prefeitura Municipal de Maricá	
Processo Número	6725/2025
Data do Início	21/03/2025
Folha	1043
Rubrica	

			FORNECIMENTO E INSTALAÇÃO. AF_06/2022						
10. 14	SINAPI	105140	BUCHA DE REDUÇÃO PVC, SOLDÁVEL, LONGA, DN 60 X 50 MM, INSTALADO EM RESERVAÇÃO PREDIAL DE ÁGUA - FORNECIMENTO E INSTALAÇÃO. AF_04/2024	UN	23, 00	26,82	616,8 6	34,17	785,9 1
10. 15	SINAPI	94497	REGISTRO DE GAVETA BRUTO, LATÃO, ROSCÁVEL, 1 1/2" - FORNECIMENTO E INSTALAÇÃO. AF_08/2021	UN	19, 00	75,15	1.427, 85	95,74	1.819 ,06
10. 16	SINAPI	104001	ADAPTADOR CURTO COM BOLSA E ROSCA PARA REGISTRO, PVC, SOLDÁVEL, DN 50MM X 1.1/2", INSTALADO EM RAMAL DE DISTRIBUIÇÃO DE ÁGUA - FORNECIMENTO E INSTALAÇÃO. AF_06/2022	UN	38, 00	14,88	565,4 4	18,95	720,1 0
10. 17	SINAPI	103986	CURVA 90 GRAUS, PVC, SOLDÁVEL, DN 50MM, INSTALADO EM RAMAL DE DISTRIBUIÇÃO DE ÁGUA - FORNECIMENTO E INSTALAÇÃO. AF_06/2022	UN	20, 00	29,87	597,4 0	38,05	761,0 0
10. 18	SINAPI	94694	TÊ, PVC, SOLDÁVEL, DN 50 MM INSTALADO EM RESERVAÇÃO PREDIAL DE ÁGUA - FORNECIMENTO E INSTALAÇÃO. AF_04/2024	UN	1,0 0	25,10	25,10	31,97	31,97
10. 19	SINAPI	94681	CURVA 90 GRAUS, PVC, SOLDÁVEL, DN 60 MM, INSTALADO EM RESERVAÇÃO PREDIAL DE ÁGUA - FORNECIMENTO E INSTALAÇÃO. AF_04/2024	UN	2,0 0	50,26	100,5 2	64,03	128,0 6
10. 20	SINAPI	94696	TÊ, PVC, SOLDÁVEL, DN 60 MM INSTALADO EM RESERVAÇÃO PREDIAL DE ÁGUA - FORNECIMENTO E INSTALAÇÃO. AF_04/2024	UN	2,0 0	52,50	105,0 0	66,89	133,7 8
10. 21	SINAPI	89510	CURVA 45 GRAUS, PVC, SOLDÁVEL, DN 60MM, INSTALADO EM PRUMADA DE ÁGUA - FORNECIMENTO E INSTALAÇÃO. AF_06/2022	UN	1,0 0	28,10	28,10	35,80	35,80
10. 22	SINAPI	105228	BUCHA DE REDUÇÃO PVC, SOLDÁVEL, LONGA, DN 50 X 32 MM, INSTALADO EM RESERVAÇÃO PREDIAL DE ÁGUA - FORNECIMENTO E INSTALAÇÃO. AF_04/2024	UN	1,0 0	12,24	12,24	15,59	15,59
10. 23	SINAPI	94792	REGISTRO DE GAVETA BRUTO, LATÃO, ROSCÁVEL, 1", COM ACABAMENTO E	UN	1,0 0	80,79	80,79	102,93	102,9 3



ESTADO DO RIO DE JANEIRO  
PREFEITURA MUNICIPAL DE MARICÁ  
SECRETARIA DE SAÚDE

Prefeitura Municipal de Maricá	
Processo Número	6725/2025
Data do Início	21/03/2025
Folha	1044
Rubrica	

			CANOPLA CROMADOS - FORNECIMENTO E INSTALAÇÃO. AF_08/2021						
10. 24	SINAPI	94658	ADAPTADOR CURTO COM BOLSA E ROSCA PARA REGISTRO, PVC, SOLDÁVEL, DN 32 MM X 1", INSTALADO EM RESERVAÇÃO PREDIAL DE ÁGUA - FORNECIMENTO E INSTALAÇÃO. AF_04/2024	UN	2,0 0	5,59	11,18	7,12	14,24
10. 25	SINAPI	103948	BUCHA DE REDUÇÃO, CURTA, PVC, SOLDÁVEL, DN 32 X 25 MM, INSTALADO EM RAMAL OU SUB-RAMAL DE ÁGUA - FORNECIMENTO E INSTALAÇÃO. AF_06/2022	UN	1,0 0	8,80	8,80	11,21	11,21
10. 26	SINAPI	90373	JOELHO 90 GRAUS COM BUCHA DE LATÃO, PVC, SOLDÁVEL, DN 25MM, X 1/2 INSTALADO EM RAMAL OU SUB-RAMAL DE ÁGUA - FORNECIMENTO E INSTALAÇÃO. AF_06/2022	UN	2,0 0	14,23	28,46	18,13	36,26
10. 27	SINAPI	96748	JOELHO 90 GRAUS, PPR, DN 25 MM, INSTALADO EM RESERVAÇÃO PREDIAL DE ÁGUA - FORNECIMENTO E INSTALAÇÃO. AF_04/2024	UN	6,0 0	8,88	53,28	11,31	67,86
10. 28	EMOP	15.038.0 140-A	PLUG COM ROSCA,COM DIAMETRO DE 1/2".FORNECIMENTO	UN	2,0 0	0,61	1,22	0,77	1,54
10. 29	SINAPI	89357	TUBO, PVC, SOLDÁVEL, DN 32MM, INSTALADO EM RAMAL OU SUB-RAMAL DE ÁGUA - FORNECIMENTO E INSTALAÇÃO. AF_06/2022	M	2,5 0	36,60	91,50	46,63	116,5 7
10. 30	SINAPI	89356	TUBO, PVC, SOLDÁVEL, DN 25MM, INSTALADO EM RAMAL OU SUB-RAMAL DE ÁGUA - FORNECIMENTO E INSTALAÇÃO. AF_06/2022	M	6,0 0	27,01	162,0 6	34,41	206,4 6
10. 31	SINAPI	105228	BUCHA DE REDUÇÃO PVC, SOLDÁVEL, LONGA, DN 50 X 32 MM, INSTALADO EM RESERVAÇÃO PREDIAL DE ÁGUA - FORNECIMENTO E INSTALAÇÃO. AF_04/2024	UN	1,0 0	12,24	12,24	15,59	15,59
10. 32	SINAPI	94792	REGISTRO DE GAVETA BRUTO, LATÃO, ROSCÁVEL, 1", COM ACABAMENTO E CANOPLA CROMADOS - FORNECIMENTO E INSTALAÇÃO. AF_08/2021	UN	1,0 0	80,79	80,79	102,93	102,9 3
10. 33	SINAPI	94658	ADAPTADOR CURTO COM BOLSA E ROSCA PARA REGISTRO, PVC, SOLDÁVEL, DN 32 MM X 1", INSTALADO	UN	2,0 0	5,59	11,18	7,12	14,24





ESTADO DO RIO DE JANEIRO  
PREFEITURA MUNICIPAL DE MARICÁ  
SECRETARIA DE SAÚDE

Prefeitura Municipal de Maricá	
Processo Número	6725/2025
Data do Início	21/03/2025
Folha	1045
Rubrica	

			EM RESERVAÇÃO PREDIAL DE ÁGUA - FORNECIMENTO E INSTALAÇÃO. AF_04/2024						
10.34	SINAPI	103948	BUCHA DE REDUÇÃO, CURTA, PVC, SOLDÁVEL, DN 32 X 25 MM, INSTALADO EM RAMAL OU SUB-RAMAL DE ÁGUA - FORNECIMENTO E INSTALAÇÃO. AF_06/2022	UN	1,00	8,80	8,80	11,21	11,21
10.35	SINAPI	90373	JOELHO 90 GRAUS COM BUCHA DE LATÃO, PVC, SOLDÁVEL, DN 25MM, X 1/2 INSTALADO EM RAMAL OU SUB-RAMAL DE ÁGUA - FORNECIMENTO E INSTALAÇÃO. AF_06/2022	UN	2,00	14,23	28,46	18,13	36,26
10.36	SINAPI	96748	JOELHO 90 GRAUS, PPR, DN 25 MM, INSTALADO EM RESERVAÇÃO PREDIAL DE ÁGUA - FORNECIMENTO E INSTALAÇÃO. AF_04/2024	UN	6,00	8,88	53,28	11,31	67,86
10.37	EMOP	15.038.0140-A	PLUG COM ROSCA, COM DIAMETRO DE 1/2". FORNECIMENTO	UN	2,00	0,61	1,22	0,71	1,42
10.38	SINAPI	89357	TUBO, PVC, SOLDÁVEL, DN 32MM, INSTALADO EM RAMAL OU SUB-RAMAL DE ÁGUA - FORNECIMENTO E INSTALAÇÃO. AF_06/2022	M	2,50	36,60	91,50	46,63	116,57
10.39	SINAPI	89356	TUBO, PVC, SOLDÁVEL, DN 25MM, INSTALADO EM RAMAL OU SUB-RAMAL DE ÁGUA - FORNECIMENTO E INSTALAÇÃO. AF_06/2022	M	6,00	27,01	162,06	34,41	206,46
10.40	SINAPI	105228	BUCHA DE REDUÇÃO PVC, SOLDÁVEL, LONGA, DN 50 X 32 MM, INSTALADO EM RESERVAÇÃO PREDIAL DE ÁGUA - FORNECIMENTO E INSTALAÇÃO. AF_04/2024	UN	1,00	12,24	12,24	15,59	15,59
10.41	SINAPI	94792	REGISTRO DE GAVETA BRUTO, LATÃO, ROSCÁVEL, 1", COM ACABAMENTO E CANOPLA CROMADOS - FORNECIMENTO E INSTALAÇÃO. AF_08/2021	UN	1,00	80,79	80,79	102,93	102,93
10.42	SINAPI	94658	ADAPTADOR CURTO COM BOLSA E ROSCA PARA REGISTRO, PVC, SOLDÁVEL, DN 32 MM X 1", INSTALADO EM RESERVAÇÃO PREDIAL DE ÁGUA - FORNECIMENTO E INSTALAÇÃO. AF_04/2024	UN	2,00	5,59	11,18	7,12	14,24
10.43	SINAPI	103948	BUCHA DE REDUÇÃO, CURTA, PVC, SOLDÁVEL, DN 32 X 25 MM, INSTALADO EM RAMAL OU SUB-RAMAL	UN	1,00	8,80	8,80	11,21	11,21





ESTADO DO RIO DE JANEIRO  
PREFEITURA MUNICIPAL DE MARICÁ  
SECRETARIA DE SAÚDE

Prefeitura Municipal de Maricá	
Processo Número	6725/2025
Data do Início	21/03/2025
Folha	1046
Rubrica	

			DE ÁGUA - FORNECIMENTO E INSTALAÇÃO. AF_06/2022						
10.44	SINAPI	90373	JOELHO 90 GRAUS COM BUCHA DE LATÃO, PVC, SOLDÁVEL, DN 25MM, X 1/2 INSTALADO EM RAMAL OU SUB-RAMAL DE ÁGUA - FORNECIMENTO E INSTALAÇÃO. AF_06/2022	UN	3,00	14,23	42,69	18,13	54,39
10.45	SINAPI	96748	JOELHO 90 GRAUS, PPR, DN 25 MM, INSTALADO EM RESERVAÇÃO PREDIAL DE ÁGUA - FORNECIMENTO E INSTALAÇÃO. AF_04/2024	UN	8,00	8,88	71,04	11,31	90,48
10.46	EMOP	15.038.0140-A	PLUG COM ROSCA, COM DIAMETRO DE 1/2". FORNECIMENTO	UN	3,00	0,61	1,83	0,77	2,31
10.47	SINAPI	89985	REGISTRO DE PRESSÃO BRUTO, LATÃO, ROSCÁVEL, 3/4", COM ACABAMENTO E CANOPLA CROMADOS - FORNECIMENTO E INSTALAÇÃO. AF_08/2021	UN	1,00	63,49	63,49	80,89	80,89
10.48	SINAPI	89383	ADAPTADOR CURTO COM BOLSA E ROSCA PARA REGISTRO, PVC, SOLDÁVEL, DN 25MM X 3/4 , INSTALADO EM RAMAL OU SUB-RAMAL DE ÁGUA - FORNECIMENTO E INSTALAÇÃO. AF_06/2022	UN	2,00	7,42	14,84	9,45	18,90
10.49	SINAPI	89357	TUBO, PVC, SOLDÁVEL, DN 32MM, INSTALADO EM RAMAL OU SUB-RAMAL DE ÁGUA - FORNECIMENTO E INSTALAÇÃO. AF_06/2022	M	2,50	36,60	91,50	46,63	116,57
10.50	SINAPI	89356	TUBO, PVC, SOLDÁVEL, DN 25MM, INSTALADO EM RAMAL OU SUB-RAMAL DE ÁGUA - FORNECIMENTO E INSTALAÇÃO. AF_06/2022	M	6,00	27,01	162,06	34,41	206,46
10.51	SINAPI	105228	BUCHA DE REDUÇÃO PVC, SOLDÁVEL, LONGA, DN 50 X 32 MM, INSTALADO EM RESERVAÇÃO PREDIAL DE ÁGUA - FORNECIMENTO E INSTALAÇÃO. AF_04/2024	UN	1,00	12,24	12,24	15,59	15,59
10.52	SINAPI	94792	REGISTRO DE GAVETA BRUTO, LATÃO, ROSCÁVEL, 1", COM ACABAMENTO E CANOPLA CROMADOS - FORNECIMENTO E INSTALAÇÃO. AF_08/2021	UN	1,00	80,79	80,79	102,93	102,93



ESTADO DO RIO DE JANEIRO  
PREFEITURA MUNICIPAL DE MARICÁ  
SECRETARIA DE SAÚDE

Prefeitura Municipal de Maricá	
Processo Número	6725/2025
Data do Início	21/03/2025
Folha	1047
Rubrica	

10.53	SINAPI	94658	ADAPTADOR CURTO COM BOLSA E ROSCA PARA REGISTRO, PVC, SOLDÁVEL, DN 32 MM X 1", INSTALADO EM RESERVAÇÃO PREDIAL DE ÁGUA - FORNECIMENTO E INSTALAÇÃO. AF_04/2024	UN	2,00	5,59	11,18	7,12	14,24
10.54	SINAPI	103948	BUCHA DE REDUÇÃO, CURTA, PVC, SOLDÁVEL, DN 32 X 25 MM, INSTALADO EM RAMAL OU SUB-RAMAL DE ÁGUA - FORNECIMENTO E INSTALAÇÃO. AF_06/2022	UN	1,00	8,80	8,80	11,21	11,21
10.55	SINAPI	90373	JOELHO 90 GRAUS COM BUCHA DE LATÃO, PVC, SOLDÁVEL, DN 25MM, X 1/2 INSTALADO EM RAMAL OU SUB-RAMAL DE ÁGUA - FORNECIMENTO E INSTALAÇÃO. AF_06/2022	UN	1,00	14,23	14,23	18,13	18,13
10.56	SINAPI	96748	JOELHO 90 GRAUS, PPR, DN 25 MM, INSTALADO EM RESERVAÇÃO PREDIAL DE ÁGUA - FORNECIMENTO E INSTALAÇÃO. AF_04/2024	UN	3,00	8,88	26,64	11,31	33,93
10.57	EMOP	15.038.0140-A	PLUG COM ROSCA, COM DIAMETRO DE 1/2". FORNECIMENTO	UN	1,00	0,61	0,61	0,71	0,71
10.58	SINAPI	89357	TUBO, PVC, SOLDÁVEL, DN 32MM, INSTALADO EM RAMAL OU SUB-RAMAL DE ÁGUA - FORNECIMENTO E INSTALAÇÃO. AF_06/2022	M	2,50	36,60	91,50	46,63	116,57
10.59	SINAPI	89356	TUBO, PVC, SOLDÁVEL, DN 25MM, INSTALADO EM RAMAL OU SUB-RAMAL DE ÁGUA - FORNECIMENTO E INSTALAÇÃO. AF_06/2022	M	6,00	27,01	162,06	34,41	206,46
10.60	SINAPI	105228	BUCHA DE REDUÇÃO PVC, SOLDÁVEL, LONGA, DN 50 X 32 MM, INSTALADO EM RESERVAÇÃO PREDIAL DE ÁGUA - FORNECIMENTO E INSTALAÇÃO. AF_04/2024	UN	1,00	12,24	12,24	15,59	15,59
10.61	SINAPI	94792	REGISTRO DE GAVETA BRUTO, LATÃO, ROSCÁVEL, 1", COM ACABAMENTO E CANOPLA CROMADOS - FORNECIMENTO E INSTALAÇÃO. AF_08/2021	UN	1,00	80,79	80,79	102,93	102,93
10.62	SINAPI	94658	ADAPTADOR CURTO COM BOLSA E ROSCA PARA REGISTRO, PVC, SOLDÁVEL, DN 32 MM X 1", INSTALADO EM RESERVAÇÃO PREDIAL DE ÁGUA - FORNECIMENTO E INSTALAÇÃO. AF_04/2024	UN	2,00	5,59	11,18	7,12	14,24



ESTADO DO RIO DE JANEIRO  
PREFEITURA MUNICIPAL DE MARICÁ  
SECRETARIA DE SAÚDE

Prefeitura Municipal de Maricá	
Processo Número	6725/2025
Data do Início	21/03/2025
Folha	1048
Rubrica	

10.63	SINAPI	103948	BUCHA DE REDUÇÃO, CURTA, PVC, SOLDÁVEL, DN 32 X 25 MM, INSTALADO EM RAMAL OU SUB-RAMAL DE ÁGUA - FORNECIMENTO E INSTALAÇÃO. AF_06/2022	UN	1,00	8,80	8,80	11,21	11,21
10.64	SINAPI	90373	JOELHO 90 GRAUS COM BUCHA DE LATÃO, PVC, SOLDÁVEL, DN 25MM, X 1/2 INSTALADO EM RAMAL OU SUB-RAMAL DE ÁGUA - FORNECIMENTO E INSTALAÇÃO. AF_06/2022	UN	1,00	14,23	14,23	18,13	18,13
10.65	SINAPI	96748	JOELHO 90 GRAUS, PPR, DN 25 MM, INSTALADO EM RESERVAÇÃO PREDIAL DE ÁGUA - FORNECIMENTO E INSTALAÇÃO. AF_04/2024	UN	3,00	8,88	26,64	11,31	33,93
10.66	EMOP	15.038.0140-A	PLUG COM ROSCA, COM DIAMETRO DE 1/2".FORNECIMENTO	UN	1,00	0,61	0,61	0,71	0,71
10.67	SINAPI	89357	TUBO, PVC, SOLDÁVEL, DN 32MM, INSTALADO EM RAMAL OU SUB-RAMAL DE ÁGUA - FORNECIMENTO E INSTALAÇÃO. AF_06/2022	M	2,50	36,60	91,50	46,63	116,57
10.68	SINAPI	89356	TUBO, PVC, SOLDÁVEL, DN 25MM, INSTALADO EM RAMAL OU SUB-RAMAL DE ÁGUA - FORNECIMENTO E INSTALAÇÃO. AF_06/2022	M	6,00	27,01	162,06	34,41	206,46
10.69	SINAPI	105228	BUCHA DE REDUÇÃO PVC, SOLDÁVEL, LONGA, DN 50 X 32 MM, INSTALADO EM RESERVAÇÃO PREDIAL DE ÁGUA - FORNECIMENTO E INSTALAÇÃO. AF_04/2024	UN	1,00	12,24	12,24	15,59	15,59
10.70	SINAPI	94792	REGISTRO DE GAVETA BRUTO, LATÃO, ROSCÁVEL, 1", COM ACABAMENTO E CANOPLA CROMADOS - FORNECIMENTO E INSTALAÇÃO. AF_08/2021	UN	1,00	80,79	80,79	102,93	102,93
10.71	SINAPI	94658	ADAPTADOR CURTO COM BOLSA E ROSCA PARA REGISTRO, PVC, SOLDÁVEL, DN 32 MM X 1", INSTALADO EM RESERVAÇÃO PREDIAL DE ÁGUA - FORNECIMENTO E INSTALAÇÃO. AF_04/2024	UN	2,00	5,59	11,18	7,12	14,24
10.72	SINAPI	103948	BUCHA DE REDUÇÃO, CURTA, PVC, SOLDÁVEL, DN 32 X 25 MM, INSTALADO EM RAMAL OU SUB-RAMAL DE ÁGUA - FORNECIMENTO E INSTALAÇÃO. AF_06/2022	UN	1,00	8,80	8,80	11,21	11,21





ESTADO DO RIO DE JANEIRO  
PREFEITURA MUNICIPAL DE MARICÁ  
SECRETARIA DE SAÚDE

Prefeitura Municipal de Maricá	
Processo Número	6725/2025
Data do Início	21/03/2025
Folha	1049
Rubrica	

10.73	SINAPI	90373	JOELHO 90 GRAUS COM BUCHA DE LATÃO, PVC, SOLDÁVEL, DN 25MM, X 1/2 INSTALADO EM RAMAL OU SUB-RAMAL DE ÁGUA - FORNECIMENTO E INSTALAÇÃO. AF_06/2022	UN	1,00	14,23	14,23	18,13	18,13
10.74	SINAPI	96748	JOELHO 90 GRAUS, PPR, DN 25 MM, INSTALADO EM RESERVAÇÃO PREDIAL DE ÁGUA - FORNECIMENTO E INSTALAÇÃO. AF_04/2024	UN	3,00	8,88	26,64	11,31	33,93
10.75	EMOP	15.038.0 140-A	PLUG COM ROSCA, COM DIAMETRO DE 1/2". FORNECIMENTO	UN	1,00	0,61	0,61	0,71	0,71
10.76	SINAPI	89357	TUBO, PVC, SOLDÁVEL, DN 32MM, INSTALADO EM RAMAL OU SUB-RAMAL DE ÁGUA - FORNECIMENTO E INSTALAÇÃO. AF_06/2022	M	2,50	36,60	91,50	46,63	116,57
10.77	SINAPI	89356	TUBO, PVC, SOLDÁVEL, DN 25MM, INSTALADO EM RAMAL OU SUB-RAMAL DE ÁGUA - FORNECIMENTO E INSTALAÇÃO. AF_06/2022	M	6,00	27,01	162,06	34,41	206,46
10.78	SINAPI	105228	BUCHA DE REDUÇÃO PVC, SOLDÁVEL, LONGA, DN 50 X 32 MM, INSTALADO EM RESERVAÇÃO PREDIAL DE ÁGUA - FORNECIMENTO E INSTALAÇÃO. AF_04/2024	UN	1,00	12,24	12,24	15,59	15,59
10.79	SINAPI	94792	REGISTRO DE GAVETA BRUTO, LATÃO, ROSCÁVEL, 1", COM ACABAMENTO E CANOPLA CROMADOS - FORNECIMENTO E INSTALAÇÃO. AF_08/2021	UN	1,00	80,79	80,79	102,93	102,93
10.80	SINAPI	94658	ADAPTADOR CURTO COM BOLSA E ROSCA PARA REGISTRO, PVC, SOLDÁVEL, DN 32 MM X 1", INSTALADO EM RESERVAÇÃO PREDIAL DE ÁGUA - FORNECIMENTO E INSTALAÇÃO. AF_04/2024	UN	2,00	5,59	11,18	7,12	14,24
10.81	SINAPI	103948	BUCHA DE REDUÇÃO, CURTA, PVC, SOLDÁVEL, DN 32 X 25 MM, INSTALADO EM RAMAL OU SUB-RAMAL DE ÁGUA - FORNECIMENTO E INSTALAÇÃO. AF_06/2022	UN	1,00	8,80	8,80	11,21	11,21
10.82	SINAPI	90373	JOELHO 90 GRAUS COM BUCHA DE LATÃO, PVC, SOLDÁVEL, DN 25MM, X 1/2 INSTALADO EM RAMAL OU SUB-RAMAL DE ÁGUA - FORNECIMENTO E INSTALAÇÃO. AF_06/2022	UN	1,00	14,23	14,23	18,13	18,13





ESTADO DO RIO DE JANEIRO  
PREFEITURA MUNICIPAL DE MARICÁ  
SECRETARIA DE SAÚDE

Prefeitura Municipal de Maricá	
Processo Número	6725/2025
Data do Início	21/03/2025
Folha	1050
Rubrica	

10.83	SINAPI	96748	JOELHO 90 GRAUS, PPR, DN 25 MM, INSTALADO EM RESERVAÇÃO PREDIAL DE ÁGUA - FORNECIMENTO E INSTALAÇÃO. AF_04/2024	UN	3,00	8,88	26,64	11,31	33,93
10.84	EMOP	15.038.0140-A	PLUG COM ROSCA, COM DIAMETRO DE 1/2". FORNECIMENTO	UN	1,00	0,61	0,61	0,71	0,71
10.85	SINAPI	89357	TUBO, PVC, SOLDÁVEL, DN 32MM, INSTALADO EM RAMAL OU SUB-RAMAL DE ÁGUA - FORNECIMENTO E INSTALAÇÃO. AF_06/2022	M	2,50	36,60	91,50	46,63	116,57
10.86	SINAPI	89356	TUBO, PVC, SOLDÁVEL, DN 25MM, INSTALADO EM RAMAL OU SUB-RAMAL DE ÁGUA - FORNECIMENTO E INSTALAÇÃO. AF_06/2022	M	6,00	27,01	162,06	34,41	206,46
10.87	SINAPI	105228	BUCHA DE REDUÇÃO PVC, SOLDÁVEL, LONGA, DN 50 X 32 MM, INSTALADO EM RESERVAÇÃO PREDIAL DE ÁGUA - FORNECIMENTO E INSTALAÇÃO. AF_04/2024	UN	1,00	12,24	12,24	15,59	15,59
10.88	SINAPI	94792	REGISTRO DE GAVETA BRUTO, LATÃO, ROSCÁVEL, 1", COM ACABAMENTO E CANOPLA CROMADOS - FORNECIMENTO E INSTALAÇÃO. AF_08/2021	UN	1,00	80,79	80,79	102,93	102,93
10.89	SINAPI	94658	ADAPTADOR CURTO COM BOLSA E ROSCA PARA REGISTRO, PVC, SOLDÁVEL, DN 32 MM X 1", INSTALADO EM RESERVAÇÃO PREDIAL DE ÁGUA - FORNECIMENTO E INSTALAÇÃO. AF_04/2024	UN	2,00	5,59	11,18	7,12	14,24
10.90	SINAPI	103948	BUCHA DE REDUÇÃO, CURTA, PVC, SOLDÁVEL, DN 32 X 25 MM, INSTALADO EM RAMAL OU SUB-RAMAL DE ÁGUA - FORNECIMENTO E INSTALAÇÃO. AF_06/2022	UN	1,00	8,80	8,80	11,21	11,21
10.91	SINAPI	90373	JOELHO 90 GRAUS COM BUCHA DE LATÃO, PVC, SOLDÁVEL, DN 25MM, X 1/2 INSTALADO EM RAMAL OU SUB-RAMAL DE ÁGUA - FORNECIMENTO E INSTALAÇÃO. AF_06/2022	UN	2,00	14,23	28,46	18,13	36,26
10.92	SINAPI	94688	TÊ, PVC, SOLDÁVEL, DN 25 MM INSTALADO EM RESERVAÇÃO PREDIAL DE ÁGUA - FORNECIMENTO E INSTALAÇÃO. AF_04/2024	UN	1,00	7,34	7,34	9,35	9,35
10.93	SINAPI	96748	JOELHO 90 GRAUS, PPR, DN 25 MM, INSTALADO EM	UN	3,00	8,88	26,64	11,31	33,93



ESTADO DO RIO DE JANEIRO  
PREFEITURA MUNICIPAL DE MARICÁ  
SECRETARIA DE SAÚDE

Prefeitura Municipal de Maricá	
Processo Número	6725/2025
Data do Início	21/03/2025
Folha	1051
Rubrica	

			RESERVAÇÃO PREDIAL DE ÁGUA - FORNECIMENTO E INSTALAÇÃO. AF_04/2024						
10. 94	EMOP	15.038.0 140-A	PLUG COM ROSCA,COM DIAMETRO DE 1/2".FORNECIMENTO	UN	1,0 0	0,61	0,61	0,71	0,71
10. 95	SINAPI	89357	TUBO, PVC, SOLDÁVEL, DN 32MM, INSTALADO EM RAMAL OU SUB-RAMAL DE ÁGUA - FORNECIMENTO E INSTALAÇÃO. AF_06/2022	M	2,5 0	36,60	91,50	46,63	116,5 7
10. 96	SINAPI	89356	TUBO, PVC, SOLDÁVEL, DN 25MM, INSTALADO EM RAMAL OU SUB-RAMAL DE ÁGUA - FORNECIMENTO E INSTALAÇÃO. AF_06/2022	M	6,0 0	27,01	162,0 6	34,41	206,4 6
10. 97	SINAPI	105228	BUCHA DE REDUÇÃO PVC, SOLDÁVEL, LONGA, DN 50 X 32 MM, INSTALADO EM RESERVAÇÃO PREDIAL DE ÁGUA - FORNECIMENTO E INSTALAÇÃO. AF_04/2024	UN	1,0 0	12,24	12,24	15,59	15,59
10. 98	SINAPI	94792	REGISTRO DE GAVETA BRUTO, LATÃO, ROSCÁVEL, 1", COM ACABAMENTO E CANOPLA CROMADOS - FORNECIMENTO E INSTALAÇÃO. AF_08/2021	UN	1,0 0	80,79	80,79	102,93	102,9 3
10. 99	SINAPI	94658	ADAPTADOR CURTO COM BOLSA E ROSCA PARA REGISTRO, PVC, SOLDÁVEL, DN 32 MM X 1", INSTALADO EM RESERVAÇÃO PREDIAL DE ÁGUA - FORNECIMENTO E INSTALAÇÃO. AF_04/2024	UN	2,0 0	5,59	11,18	7,12	14,24
10. 100	SINAPI	103948	BUCHA DE REDUÇÃO, CURTA, PVC, SOLDÁVEL, DN 32 X 25 MM, INSTALADO EM RAMAL OU SUB-RAMAL DE ÁGUA - FORNECIMENTO E INSTALAÇÃO. AF_06/2022	UN	1,0 0	8,80	8,80	11,21	11,21
10. 101	SINAPI	90373	JOELHO 90 GRAUS COM BUCHA DE LATÃO, PVC, SOLDÁVEL, DN 25MM, X 1/2 INSTALADO EM RAMAL OU SUB-RAMAL DE ÁGUA - FORNECIMENTO E INSTALAÇÃO. AF_06/2022	UN	1,0 0	14,23	14,23	18,13	18,13
10. 102	SINAPI	96748	JOELHO 90 GRAUS, PPR, DN 25 MM, INSTALADO EM RESERVAÇÃO PREDIAL DE ÁGUA - FORNECIMENTO E INSTALAÇÃO. AF_04/2024	UN	3,0 0	8,88	26,64	11,31	33,93
10. 103	EMOP	15.038.0 140-A	PLUG COM ROSCA,COM DIAMETRO DE 1/2".FORNECIMENTO	UN	1,0 0	0,61	0,61	0,71	0,71



ESTADO DO RIO DE JANEIRO  
PREFEITURA MUNICIPAL DE MARICÁ  
SECRETARIA DE SAÚDE

Prefeitura Municipal de Maricá	
Processo Número	6725/2025
Data do Início	21/03/2025
Folha	1052
Rubrica	

10.104	SINAPI	89357	TUBO, PVC, SOLDÁVEL, DN 32MM, INSTALADO EM RAMAL OU SUB-RAMAL DE ÁGUA - FORNECIMENTO E INSTALAÇÃO. AF_06/2022	M	2,50	36,60	91,50	46,63	116,57
10.105	SINAPI	89356	TUBO, PVC, SOLDÁVEL, DN 25MM, INSTALADO EM RAMAL OU SUB-RAMAL DE ÁGUA - FORNECIMENTO E INSTALAÇÃO. AF_06/2022	M	6,00	27,01	162,06	34,41	206,46
10.106	SINAPI	105228	BUCHA DE REDUÇÃO PVC, SOLDÁVEL, LONGA, DN 50 X 32 MM, INSTALADO EM RESERVAÇÃO PREDIAL DE ÁGUA - FORNECIMENTO E INSTALAÇÃO. AF_04/2024	UN	1,00	12,24	12,24	15,59	15,59
10.107	SINAPI	94792	REGISTRO DE GAVETA BRUTO, LATÃO, ROSCÁVEL, 1", COM ACABAMENTO E CANOPLA CROMADOS - FORNECIMENTO E INSTALAÇÃO. AF_08/2021	UN	1,00	80,79	80,79	102,93	102,93
10.108	SINAPI	94658	ADAPTADOR CURTO COM BOLSA E ROSCA PARA REGISTRO, PVC, SOLDÁVEL, DN 32 MM X 1", INSTALADO EM RESERVAÇÃO PREDIAL DE ÁGUA - FORNECIMENTO E INSTALAÇÃO. AF_04/2024	UN	2,00	5,59	11,18	7,12	14,24
10.109	SINAPI	103948	BUCHA DE REDUÇÃO, CURTA, PVC, SOLDÁVEL, DN 32 X 25 MM, INSTALADO EM RAMAL OU SUB-RAMAL DE ÁGUA - FORNECIMENTO E INSTALAÇÃO. AF_06/2022	UN	1,00	8,80	8,80	11,21	11,21
10.110	SINAPI	90373	JOELHO 90 GRAUS COM BUCHA DE LATÃO, PVC, SOLDÁVEL, DN 25MM, X 1/2 INSTALADO EM RAMAL OU SUB-RAMAL DE ÁGUA - FORNECIMENTO E INSTALAÇÃO. AF_06/2022	UN	1,00	14,23	14,23	18,13	18,13
10.111	SINAPI	96748	JOELHO 90 GRAUS, PPR, DN 25 MM, INSTALADO EM RESERVAÇÃO PREDIAL DE ÁGUA - FORNECIMENTO E INSTALAÇÃO. AF_04/2024	UN	3,00	8,88	26,64	11,31	33,93
10.112	EMOP	15.038.0140-A	PLUG COM ROSCA, COM DIAMETRO DE 1/2". FORNECIMENTO	UN	1,00	0,61	0,61	0,71	0,71
10.113	SINAPI	89357	TUBO, PVC, SOLDÁVEL, DN 32MM, INSTALADO EM RAMAL OU SUB-RAMAL DE ÁGUA - FORNECIMENTO E INSTALAÇÃO. AF_06/2022	M	2,50	36,60	91,50	46,63	116,57
10.114	SINAPI	89356	TUBO, PVC, SOLDÁVEL, DN 25MM, INSTALADO EM	M	6,00	27,01	162,06	34,41	206,46





ESTADO DO RIO DE JANEIRO  
PREFEITURA MUNICIPAL DE MARICÁ  
SECRETARIA DE SAÚDE

Prefeitura Municipal de Maricá	
Processo Número	6725/2025
Data do Início	21/03/2025
Folha	1053
Rubrica	

			RAMAL OU SUB-RAMAL DE ÁGUA - FORNECIMENTO E INSTALAÇÃO. AF_06/2022						
10. 115	SINAPI	105228	BUCHA DE REDUÇÃO PVC, SOLDÁVEL, LONGA, DN 50 X 32 MM, INSTALADO EM RESERVAÇÃO PREDIAL DE ÁGUA - FORNECIMENTO E INSTALAÇÃO. AF_04/2024	UN	1,0 0	12,24	12,24	15,59	15,59
10. 116	SINAPI	94792	REGISTRO DE GAVETA BRUTO, LATÃO, ROSCÁVEL, 1", COM ACABAMENTO E CANOPLA CROMADOS - FORNECIMENTO E INSTALAÇÃO. AF_08/2021	UN	1,0 0	80,79	80,79	102,93	102,9 3
10. 117	SINAPI	94658	ADAPTADOR CURTO COM BOLSA E ROSCA PARA REGISTRO, PVC, SOLDÁVEL, DN 32 MM X 1", INSTALADO EM RESERVAÇÃO PREDIAL DE ÁGUA - FORNECIMENTO E INSTALAÇÃO. AF_04/2024	UN	2,0 0	5,59	11,18	7,12	14,24
10. 118	SINAPI	103948	BUCHA DE REDUÇÃO, CURTA, PVC, SOLDÁVEL, DN 32 X 25 MM, INSTALADO EM RAMAL OU SUB-RAMAL DE ÁGUA - FORNECIMENTO E INSTALAÇÃO. AF_06/2022	UN	1,0 0	8,80	8,80	11,21	11,21
10. 119	SINAPI	90373	JOELHO 90 GRAUS COM BUCHA DE LATÃO, PVC, SOLDÁVEL, DN 25MM, X 1/2 INSTALADO EM RAMAL OU SUB-RAMAL DE ÁGUA - FORNECIMENTO E INSTALAÇÃO. AF_06/2022	UN	1,0 0	14,23	14,23	18,13	18,13
10. 120	SINAPI	96748	JOELHO 90 GRAUS, PPR, DN 25 MM, INSTALADO EM RESERVAÇÃO PREDIAL DE ÁGUA - FORNECIMENTO E INSTALAÇÃO. AF_04/2024	UN	3,0 0	8,88	26,64	11,31	33,93
10. 121	EMOP	15.038.0 140-A	PLUG COM ROSCA, COM DIAMETRO DE 1/2". FORNECIMENTO	UN	1,0 0	0,61	0,61	0,71	0,71
10. 122	SINAPI	89357	TUBO, PVC, SOLDÁVEL, DN 32MM, INSTALADO EM RAMAL OU SUB-RAMAL DE ÁGUA - FORNECIMENTO E INSTALAÇÃO. AF_06/2022	M	2,5 0	36,60	91,50	46,63	116,5 7
10. 123	SINAPI	89356	TUBO, PVC, SOLDÁVEL, DN 25MM, INSTALADO EM RAMAL OU SUB-RAMAL DE ÁGUA - FORNECIMENTO E INSTALAÇÃO. AF_06/2022	M	6,0 0	27,01	162,0 6	34,41	206,4 6
10. 124	SINAPI	105228	BUCHA DE REDUÇÃO PVC, SOLDÁVEL, LONGA, DN 50 X 32 MM, INSTALADO EM RESERVAÇÃO PREDIAL DE	UN	1,0 0	12,24	12,24	15,59	15,59





ESTADO DO RIO DE JANEIRO  
PREFEITURA MUNICIPAL DE MARICÁ  
SECRETARIA DE SAÚDE

Prefeitura Municipal de Maricá	
Processo Número	6725/2025
Data do Início	21/03/2025
Folha	1054
Rubrica	

			ÁGUA - FORNECIMENTO E INSTALAÇÃO. AF_04/2024						
10.125	SINAPI	94792	REGISTRO DE GAVETA BRUTO, LATÃO, ROSCÁVEL, 1", COM ACABAMENTO E CANOPLA CROMADOS - FORNECIMENTO E INSTALAÇÃO. AF_08/2021	UN	1,00	80,79	80,79	102,93	102,93
10.126	SINAPI	94658	ADAPTADOR CURTO COM BOLSA E ROSCA PARA REGISTRO, PVC, SOLDÁVEL, DN 32 MM X 1", INSTALADO EM RESERVAÇÃO PREDIAL DE ÁGUA - FORNECIMENTO E INSTALAÇÃO. AF_04/2024	UN	2,00	5,59	11,18	7,12	14,24
10.127	SINAPI	103948	BUCHA DE REDUÇÃO, CURTA, PVC, SOLDÁVEL, DN 32 X 25 MM, INSTALADO EM RAMAL OU SUB-RAMAL DE ÁGUA - FORNECIMENTO E INSTALAÇÃO. AF_06/2022	UN	1,00	8,80	8,80	11,21	11,21
10.128	SINAPI	90373	JOELHO 90 GRAUS COM BUCHA DE LATÃO, PVC, SOLDÁVEL, DN 25MM, X 1/2 INSTALADO EM RAMAL OU SUB-RAMAL DE ÁGUA - FORNECIMENTO E INSTALAÇÃO. AF_06/2022	UN	1,00	14,23	14,23	18,13	18,13
10.129	SINAPI	96748	JOELHO 90 GRAUS, PPR, DN 25 MM, INSTALADO EM RESERVAÇÃO PREDIAL DE ÁGUA - FORNECIMENTO E INSTALAÇÃO. AF_04/2024	UN	5,00	8,88	44,40	11,31	56,55
10.130	EMOP	15.038.0140-A	PLUG COM ROSCA, COM DIAMETRO DE 1/2". FORNECIMENTO	UN	2,00	0,61	1,22	0,71	1,42
10.131	SINAPI	89357	TUBO, PVC, SOLDÁVEL, DN 32MM, INSTALADO EM RAMAL OU SUB-RAMAL DE ÁGUA - FORNECIMENTO E INSTALAÇÃO. AF_06/2022	M	2,50	36,60	91,50	46,63	116,57
10.132	SINAPI	89356	TUBO, PVC, SOLDÁVEL, DN 25MM, INSTALADO EM RAMAL OU SUB-RAMAL DE ÁGUA - FORNECIMENTO E INSTALAÇÃO. AF_06/2022	M	6,00	27,01	162,06	34,41	206,46
10.133	SINAPI	105228	BUCHA DE REDUÇÃO PVC, SOLDÁVEL, LONGA, DN 50 X 32 MM, INSTALADO EM RESERVAÇÃO PREDIAL DE ÁGUA - FORNECIMENTO E INSTALAÇÃO. AF_04/2024	UN	6,00	12,24	73,44	15,59	93,54
10.134	SINAPI	94792	REGISTRO DE GAVETA BRUTO, LATÃO, ROSCÁVEL, 1", COM ACABAMENTO E CANOPLA CROMADOS -	UN	6,00	80,79	484,74	102,93	617,58



ESTADO DO RIO DE JANEIRO  
PREFEITURA MUNICIPAL DE MARICÁ  
SECRETARIA DE SAÚDE

Prefeitura Municipal de Maricá	
Processo Número	6725/2025
Data do Início	21/03/2025
Folha	1055
Rubrica	

			FORNECIMENTO E INSTALAÇÃO. AF_08/2021						
10. 135	SINAPI	94658	ADAPTADOR CURTO COM BOLSA E ROSCA PARA REGISTRO, PVC, SOLDÁVEL, DN 32 MM X 1", INSTALADO EM RESERVAÇÃO PREDIAL DE ÁGUA - FORNECIMENTO E INSTALAÇÃO. AF_04/2024	UN	12, 00	5,59	67,08	7,12	85,44
10. 136	SINAPI	103948	BUCHA DE REDUÇÃO, CURTA, PVC, SOLDÁVEL, DN 32 X 25 MM, INSTALADO EM RAMAL OU SUB-RAMAL DE ÁGUA - FORNECIMENTO E INSTALAÇÃO. AF_06/2022	UN	6,0 0	8,80	52,80	11,21	67,26
10. 137	SINAPI	90373	JOELHO 90 GRAUS COM BUCHA DE LATÃO, PVC, SOLDÁVEL, DN 25MM, X 1/2 INSTALADO EM RAMAL OU SUB-RAMAL DE ÁGUA - FORNECIMENTO E INSTALAÇÃO. AF_06/2022	UN	6,0 0	14,23	85,38	18,13	108,7 8
10. 138	SINAPI	96748	JOELHO 90 GRAUS, PPR, DN 25 MM, INSTALADO EM RESERVAÇÃO PREDIAL DE ÁGUA - FORNECIMENTO E INSTALAÇÃO. AF_04/2024	UN	12, 00	8,88	106,5 6	11,31	135,7 2
10. 139	EMOP	15.038.0 140-A	PLUG COM ROSCA,COM DIAMETRO DE 1/2".FORNECIMENTO	UN	6,0 0	0,61	3,66	0,71	4,26
10. 140	SINAPI	89357	TUBO, PVC, SOLDÁVEL, DN 32MM, INSTALADO EM RAMAL OU SUB-RAMAL DE ÁGUA - FORNECIMENTO E INSTALAÇÃO. AF_06/2022	M	15, 00	36,60	549,0 0	46,63	699,4 5
10. 141	SINAPI	89356	TUBO, PVC, SOLDÁVEL, DN 25MM, INSTALADO EM RAMAL OU SUB-RAMAL DE ÁGUA - FORNECIMENTO E INSTALAÇÃO. AF_06/2022	M	36, 00	27,01	972,3 6	34,41	1.238 ,76
10. 142	SINAPI	105228	BUCHA DE REDUÇÃO PVC, SOLDÁVEL, LONGA, DN 50 X 32 MM, INSTALADO EM RESERVAÇÃO PREDIAL DE ÁGUA - FORNECIMENTO E INSTALAÇÃO. AF_04/2024	UN	1,0 0	12,24	12,24	15,59	15,59
10. 143	SINAPI	94792	REGISTRO DE GAVETA BRUTO, LATÃO, ROSCÁVEL, 1", COM ACABAMENTO E CANOPLA CROMADOS - FORNECIMENTO E INSTALAÇÃO. AF_08/2021	UN	1,0 0	80,79	80,79	102,93	102,9 3
10. 144	SINAPI	94658	ADAPTADOR CURTO COM BOLSA E ROSCA PARA REGISTRO, PVC, SOLDÁVEL, DN 32 MM X 1", INSTALADO EM RESERVAÇÃO PREDIAL	UN	2,0 0	5,59	11,18	7,12	14,24



ESTADO DO RIO DE JANEIRO  
PREFEITURA MUNICIPAL DE MARICÁ  
SECRETARIA DE SAÚDE

Prefeitura Municipal de Maricá	
Processo Número	6725/2025
Data do Início	21/03/2025
Folha	1056
Rubrica	

			DE ÁGUA - FORNECIMENTO E INSTALAÇÃO. AF_04/2024						
10.145	SINAPI	103948	BUCHA DE REDUÇÃO, CURTA, PVC, SOLDÁVEL, DN 32 X 25 MM, INSTALADO EM RAMAL OU SUB-RAMAL DE ÁGUA - FORNECIMENTO E INSTALAÇÃO. AF_06/2022	UN	1,00	8,80	8,80	11,21	11,21
10.146	SINAPI	90373	JOELHO 90 GRAUS COM BUCHA DE LATÃO, PVC, SOLDÁVEL, DN 25MM, X 1/2 INSTALADO EM RAMAL OU SUB-RAMAL DE ÁGUA - FORNECIMENTO E INSTALAÇÃO. AF_06/2022	UN	3,00	14,23	42,69	18,13	54,39
10.147	SINAPI	96748	JOELHO 90 GRAUS, PPR, DN 25 MM, INSTALADO EM RESERVAÇÃO PREDIAL DE ÁGUA - FORNECIMENTO E INSTALAÇÃO. AF_04/2024	UN	4,00	8,88	35,52	11,31	45,24
10.148	EMOP	15.038.0140-A	PLUG COM ROSCA, COM DIAMETRO DE 1/2". FORNECIMENTO	UN	3,00	0,61	1,83	0,71	2,13
10.149	SINAPI	89357	TUBO, PVC, SOLDÁVEL, DN 32MM, INSTALADO EM RAMAL OU SUB-RAMAL DE ÁGUA - FORNECIMENTO E INSTALAÇÃO. AF_06/2022	M	2,50	36,60	91,50	46,63	116,57
10.150	SINAPI	89356	TUBO, PVC, SOLDÁVEL, DN 25MM, INSTALADO EM RAMAL OU SUB-RAMAL DE ÁGUA - FORNECIMENTO E INSTALAÇÃO. AF_06/2022	M	6,00	27,01	162,06	34,41	206,46
10.151	SINAPI	105228	BUCHA DE REDUÇÃO PVC, SOLDÁVEL, LONGA, DN 50 X 32 MM, INSTALADO EM RESERVAÇÃO PREDIAL DE ÁGUA - FORNECIMENTO E INSTALAÇÃO. AF_04/2024	UN	1,00	12,24	12,24	15,59	15,59
10.152	SINAPI	94792	REGISTRO DE GAVETA BRUTO, LATÃO, ROSCÁVEL, 1", COM ACABAMENTO E CANOPLA CROMADOS - FORNECIMENTO E INSTALAÇÃO. AF_08/2021	UN	1,00	80,79	80,79	102,93	102,93
10.153	SINAPI	94658	ADAPTADOR CURTO COM BOLSA E ROSCA PARA REGISTRO, PVC, SOLDÁVEL, DN 32 MM X 1", INSTALADO EM RESERVAÇÃO PREDIAL DE ÁGUA - FORNECIMENTO E INSTALAÇÃO. AF_04/2024	UN	2,00	5,59	11,18	7,12	14,24
10.154	SINAPI	103948	BUCHA DE REDUÇÃO, CURTA, PVC, SOLDÁVEL, DN 32 X 25 MM, INSTALADO EM RAMAL OU SUB-RAMAL	UN	1,00	8,80	8,80	11,21	11,21





ESTADO DO RIO DE JANEIRO  
PREFEITURA MUNICIPAL DE MARICÁ  
SECRETARIA DE SAÚDE

Prefeitura Municipal de Maricá	
Processo Número	6725/2025
Data do Início	21/03/2025
Folha	1057
Rubrica	

			DE ÁGUA - FORNECIMENTO E INSTALAÇÃO. AF_06/2022						
10.155	SINAPI	90373	JOELHO 90 GRAUS COM BUCHA DE LATÃO, PVC, SOLDÁVEL, DN 25MM, X 1/2 INSTALADO EM RAMAL OU SUB-RAMAL DE ÁGUA - FORNECIMENTO E INSTALAÇÃO. AF_06/2022	UN	2,00	14,23	28,46	18,13	36,26
10.156	SINAPI	96748	JOELHO 90 GRAUS, PPR, DN 25 MM, INSTALADO EM RESERVAÇÃO PREDIAL DE ÁGUA - FORNECIMENTO E INSTALAÇÃO. AF_04/2024	UN	4,00	8,88	35,52	11,31	45,24
10.157	EMOP	15.038.0140-A	PLUG COM ROSCA, COM DIAMETRO DE 1/2". FORNECIMENTO	UN	2,00	0,61	1,22	0,71	1,42
10.158	SINAPI	89357	TUBO, PVC, SOLDÁVEL, DN 32MM, INSTALADO EM RAMAL OU SUB-RAMAL DE ÁGUA - FORNECIMENTO E INSTALAÇÃO. AF_06/2022	M	2,50	36,60	91,50	46,63	116,57
10.159	SINAPI	89356	TUBO, PVC, SOLDÁVEL, DN 25MM, INSTALADO EM RAMAL OU SUB-RAMAL DE ÁGUA - FORNECIMENTO E INSTALAÇÃO. AF_06/2022	M	6,00	27,01	162,06	34,41	206,46
10.160	SINAPI	105228	BUCHA DE REDUÇÃO PVC, SOLDÁVEL, LONGA, DN 50 X 32 MM, INSTALADO EM RESERVAÇÃO PREDIAL DE ÁGUA - FORNECIMENTO E INSTALAÇÃO. AF_04/2024	UN	1,00	12,24	12,24	15,59	15,59
10.161	SINAPI	94792	REGISTRO DE GAVETA BRUTO, LATÃO, ROSCÁVEL, 1", COM ACABAMENTO E CANOPLA CROMADOS - FORNECIMENTO E INSTALAÇÃO. AF_08/2021	UN	1,00	80,79	80,79	102,93	102,93
10.162	SINAPI	94658	ADAPTADOR CURTO COM BOLSA E ROSCA PARA REGISTRO, PVC, SOLDÁVEL, DN 32 MM X 1", INSTALADO EM RESERVAÇÃO PREDIAL DE ÁGUA - FORNECIMENTO E INSTALAÇÃO. AF_04/2024	UN	2,00	5,59	11,18	7,12	14,24
10.163	SINAPI	103948	BUCHA DE REDUÇÃO, CURTA, PVC, SOLDÁVEL, DN 32 X 25 MM, INSTALADO EM RAMAL OU SUB-RAMAL DE ÁGUA - FORNECIMENTO E INSTALAÇÃO. AF_06/2022	UN	1,00	8,80	8,80	11,21	11,21
10.164	SINAPI	90373	JOELHO 90 GRAUS COM BUCHA DE LATÃO, PVC, SOLDÁVEL, DN 25MM, X 1/2 INSTALADO EM RAMAL OU	UN	2,00	14,23	28,46	18,13	36,26





ESTADO DO RIO DE JANEIRO  
PREFEITURA MUNICIPAL DE MARICÁ  
SECRETARIA DE SAÚDE

Prefeitura Municipal de Maricá	
Processo Número	6725/2025
Data do Início	21/03/2025
Folha	1058
Rubrica	

			SUB-RAMAL DE ÁGUA - FORNECIMENTO E INSTALAÇÃO. AF_06/2022						
10.165	SINAPI	96748	JOELHO 90 GRAUS, PPR, DN 25 MM, INSTALADO EM RESERVAÇÃO PREDIAL DE ÁGUA - FORNECIMENTO E INSTALAÇÃO. AF_04/2024	UN	4,00	8,88	35,52	11,31	45,24
10.166	EMOP	15.038.0140-A	PLUG COM ROSCA, COM DIAMETRO DE 1/2". FORNECIMENTO	UN	2,00	0,61	1,22	0,71	1,42
10.167	SINAPI	89357	TUBO, PVC, SOLDÁVEL, DN 32MM, INSTALADO EM RAMAL OU SUB-RAMAL DE ÁGUA - FORNECIMENTO E INSTALAÇÃO. AF_06/2022	M	2,50	36,60	91,50	46,63	116,57
10.168	SINAPI	89356	TUBO, PVC, SOLDÁVEL, DN 25MM, INSTALADO EM RAMAL OU SUB-RAMAL DE ÁGUA - FORNECIMENTO E INSTALAÇÃO. AF_06/2022	M	6,00	27,01	162,06	34,41	206,46
10.169	SINAPI	105228	BUCHA DE REDUÇÃO PVC, SOLDÁVEL, LONGA, DN 50 X 32 MM, INSTALADO EM RESERVAÇÃO PREDIAL DE ÁGUA - FORNECIMENTO E INSTALAÇÃO. AF_04/2024	UN	5,00	12,24	61,20	15,59	77,95
10.170	SINAPI	94792	REGISTRO DE GAVETA BRUTO, LATÃO, ROSCÁVEL, 1", COM ACABAMENTO E CANOPLA CROMADOS - FORNECIMENTO E INSTALAÇÃO. AF_08/2021	UN	5,00	80,79	403,95	102,93	514,65
10.171	SINAPI	94658	ADAPTADOR CURTO COM BOLSA E ROSCA PARA REGISTRO, PVC, SOLDÁVEL, DN 32 MM X 1", INSTALADO EM RESERVAÇÃO PREDIAL DE ÁGUA - FORNECIMENTO E INSTALAÇÃO. AF_04/2024	UN	10,00	5,59	55,90	7,12	71,20
10.172	SINAPI	103948	BUCHA DE REDUÇÃO, CURTA, PVC, SOLDÁVEL, DN 32 X 25 MM, INSTALADO EM RAMAL OU SUB-RAMAL DE ÁGUA - FORNECIMENTO E INSTALAÇÃO. AF_06/2022	UN	5,00	8,80	44,00	11,21	56,05
10.173	SINAPI	90373	JOELHO 90 GRAUS COM BUCHA DE LATÃO, PVC, SOLDÁVEL, DN 25MM, X 1/2 INSTALADO EM RAMAL OU SUB-RAMAL DE ÁGUA - FORNECIMENTO E INSTALAÇÃO. AF_06/2022	UN	10,00	14,23	142,30	18,13	181,30
10.174	SINAPI	96748	JOELHO 90 GRAUS, PPR, DN 25 MM, INSTALADO EM RESERVAÇÃO PREDIAL DE	UN	20,00	8,88	177,60	11,31	226,20



ESTADO DO RIO DE JANEIRO  
PREFEITURA MUNICIPAL DE MARICÁ  
SECRETARIA DE SAÚDE

Prefeitura Municipal de Maricá	
Processo Número	6725/2025
Data do Início	21/03/2025
Folha	1059
Rubrica	

			ÁGUA - FORNECIMENTO E INSTALAÇÃO. AF_04/2024						
10.175	EMOP	15.038.0140-A	PLUG COM ROSCA,COM DIAMETRO DE 1/2".FORNECIMENTO	UN	10,00	0,61	6,10	0,71	7,10
10.176	SINAPI	89357	TUBO, PVC, SOLDÁVEL, DN 32MM, INSTALADO EM RAMAL OU SUB-RAMAL DE ÁGUA - FORNECIMENTO E INSTALAÇÃO. AF_06/2022	M	12,50	36,60	457,50	46,63	582,87
10.177	SINAPI	89356	TUBO, PVC, SOLDÁVEL, DN 25MM, INSTALADO EM RAMAL OU SUB-RAMAL DE ÁGUA - FORNECIMENTO E INSTALAÇÃO. AF_06/2022	M	30,00	27,01	810,30	34,41	1.032,30
10.178	SINAPI	105228	BUCHA DE REDUÇÃO PVC, SOLDÁVEL, LONGA, DN 50 X 32 MM, INSTALADO EM RESERVAÇÃO PREDIAL DE ÁGUA - FORNECIMENTO E INSTALAÇÃO. AF_04/2024	UN	1,00	12,24	12,24	15,59	15,59
10.179	SINAPI	94792	REGISTRO DE GAVETA BRUTO, LATÃO, ROSCÁVEL, 1", COM ACABAMENTO E CANOPLA CROMADOS - FORNECIMENTO E INSTALAÇÃO. AF_08/2021	UN	1,00	80,79	80,79	102,93	102,93
10.180	SINAPI	94658	ADAPTADOR CURTO COM BOLSA E ROSCA PARA REGISTRO, PVC, SOLDÁVEL, DN 32 MM X 1", INSTALADO EM RESERVAÇÃO PREDIAL DE ÁGUA - FORNECIMENTO E INSTALAÇÃO. AF_04/2024	UN	2,00	5,59	11,18	7,12	14,24
10.181	SINAPI	103948	BUCHA DE REDUÇÃO, CURTA, PVC, SOLDÁVEL, DN 32 X 25 MM, INSTALADO EM RAMAL OU SUB-RAMAL DE ÁGUA - FORNECIMENTO E INSTALAÇÃO. AF_06/2022	UN	1,00	8,80	8,80	11,21	11,21
10.182	SINAPI	90373	JOELHO 90 GRAUS COM BUCHA DE LATÃO, PVC, SOLDÁVEL, DN 25MM, X 1/2 INSTALADO EM RAMAL OU SUB-RAMAL DE ÁGUA - FORNECIMENTO E INSTALAÇÃO. AF_06/2022	UN	3,00	14,23	42,69	18,13	54,39
10.183	SINAPI	96748	JOELHO 90 GRAUS, PPR, DN 25 MM, INSTALADO EM RESERVAÇÃO PREDIAL DE ÁGUA - FORNECIMENTO E INSTALAÇÃO. AF_04/2024	UN	8,00	8,88	71,04	11,31	90,48
10.184	EMOP	15.038.0140-A	PLUG COM ROSCA,COM DIAMETRO DE 1/2".FORNECIMENTO	UN	3,00	0,61	1,83	0,71	2,13



ESTADO DO RIO DE JANEIRO  
PREFEITURA MUNICIPAL DE MARICÁ  
SECRETARIA DE SAÚDE

Prefeitura Municipal de Maricá	
Processo Número	6725/2025
Data do Início	21/03/2025
Folha	1060
Rubrica	

10.185	SINAPI	89985	REGISTRO DE PRESSÃO BRUTO, LATÃO, ROSCÁVEL, 3/4", COM ACABAMENTO E CANOPLA CROMADOS - FORNECIMENTO E INSTALAÇÃO. AF_08/2021	UN	1,00	63,49	63,49	80,89	80,89
10.186	SINAPI	89383	ADAPTADOR CURTO COM BOLSA E ROSCA PARA REGISTRO, PVC, SOLDÁVEL, DN 25MM X 3/4", INSTALADO EM RAMAL OU SUB-RAMAL DE ÁGUA - FORNECIMENTO E INSTALAÇÃO. AF_06/2022	UN	2,00	7,42	14,84	9,45	18,90
10.187	SINAPI	89357	TUBO, PVC, SOLDÁVEL, DN 32MM, INSTALADO EM RAMAL OU SUB-RAMAL DE ÁGUA - FORNECIMENTO E INSTALAÇÃO. AF_06/2022	M	2,50	36,60	91,50	46,63	116,57
10.188	SINAPI	89356	TUBO, PVC, SOLDÁVEL, DN 25MM, INSTALADO EM RAMAL OU SUB-RAMAL DE ÁGUA - FORNECIMENTO E INSTALAÇÃO. AF_06/2022	M	6,00	27,01	162,06	34,41	206,46
10.189	SINAPI	105228	BUCHA DE REDUÇÃO PVC, SOLDÁVEL, LONGA, DN 50 X 32 MM, INSTALADO EM RESERVAÇÃO PREDIAL DE ÁGUA - FORNECIMENTO E INSTALAÇÃO. AF_04/2024	UN	1,00	12,24	12,24	15,59	15,59
10.190	SINAPI	94792	REGISTRO DE GAVETA BRUTO, LATÃO, ROSCÁVEL, 1", COM ACABAMENTO E CANOPLA CROMADOS - FORNECIMENTO E INSTALAÇÃO. AF_08/2021	UN	1,00	80,79	80,79	102,93	102,93
10.191	SINAPI	94658	ADAPTADOR CURTO COM BOLSA E ROSCA PARA REGISTRO, PVC, SOLDÁVEL, DN 32 MM X 1", INSTALADO EM RESERVAÇÃO PREDIAL DE ÁGUA - FORNECIMENTO E INSTALAÇÃO. AF_04/2024	UN	2,00	5,59	11,18	7,12	14,24
10.192	SINAPI	103948	BUCHA DE REDUÇÃO, CURTA, PVC, SOLDÁVEL, DN 32 X 25 MM, INSTALADO EM RAMAL OU SUB-RAMAL DE ÁGUA - FORNECIMENTO E INSTALAÇÃO. AF_06/2022	UN	1,00	8,80	8,80	11,21	11,21
10.193	SINAPI	90373	JOELHO 90 GRAUS COM BUCHA DE LATÃO, PVC, SOLDÁVEL, DN 25MM, X 1/2 INSTALADO EM RAMAL OU SUB-RAMAL DE ÁGUA - FORNECIMENTO E INSTALAÇÃO. AF_06/2022	UN	1,00	14,23	14,23	18,13	18,13





ESTADO DO RIO DE JANEIRO  
PREFEITURA MUNICIPAL DE MARICÁ  
SECRETARIA DE SAÚDE

Prefeitura Municipal de Maricá	
Processo Número	6725/2025
Data do Início	21/03/2025
Folha	1061
Rubrica	

10.194	SINAPI	96748	JOELHO 90 GRAUS, PPR, DN 25 MM, INSTALADO EM RESERVAÇÃO PREDIAL DE ÁGUA - FORNECIMENTO E INSTALAÇÃO. AF_04/2024	UN	3,00	8,88	26,64	11,31	33,93
10.195	EMOP	15.038.0140-A	PLUG COM ROSCA,COM DIAMETRO DE 1/2".FORNECIMENTO	UN	1,00	0,61	0,61	0,71	0,71
10.196	SINAPI	89357	TUBO, PVC, SOLDÁVEL, DN 32MM, INSTALADO EM RAMAL OU SUB-RAMAL DE ÁGUA - FORNECIMENTO E INSTALAÇÃO. AF_06/2022	M	2,50	36,60	91,50	46,63	116,57
10.197	SINAPI	89356	TUBO, PVC, SOLDÁVEL, DN 25MM, INSTALADO EM RAMAL OU SUB-RAMAL DE ÁGUA - FORNECIMENTO E INSTALAÇÃO. AF_06/2022	M	6,00	27,01	162,06	34,41	206,46
10.198	EMOP	18.002.0095-A	BACIA SANITARIA DE LOUCA BRANCA,COM CAIXA ACOPLADA,CONFORME ABNT NBR 9050 PARA ACESSIBILIDADE,INCLUSIVE ASSENTO PLASTICO PADRAO MEDIO LUXO,RABICHO CROMADO,ANEL DE VEDACAO E ACESSORIOS DE FIXACAO.FORNECIMENTO	UN	7,00	976,98	6.838,86	1.244,77	8.713,39
10.199	EMOP	15.004.0110-A	INSTALACAO E ASSENTAMENTO DE BACIA SANITARIA COM CAIXA ACOPLADA (EXCLUSIVE ESTES) EM PAVIMENTO TERREO,COMPREENDENDO:INSTALACAO HIDRAULICA COM 2,00M DE TUBO DE PVC DE 25MM,COM CONEXOES,ATE A CAIXA,LIGACAO DE ESGOTO COM 3,00M DE TUBO DE PVC DE 100M	UN	7,00	321,02	2.247,14	409,01	2.863,07
10.200	EMOP	18.005.0013-A	PORTA PAPEL HIGIENICO EM PLASTICO ABS.FORNECIMENTO E COLOCAÇÃO	UN	7,00	38,50	269,50	49,05	343,55
10.201	EMOP	18.002.0014-A	LAVATORIO DE LOUCA BRANCA,COM COLUNA SUSPENSA,CONFORME ABNT NBR 9050 PARA ACESSIBILIDADE,MEDINDO EM TORNO DE (45,5X35,5) CM,INCLUSIVE ACESSORIOS DE FIXACAO.FERRAGENS EM METAL CROMADO:SIFAO 1"X1.1/4",VALVULA DE	UN	16,00	623,61	9.977,76	794,54	12.712,64





ESTADO DO RIO DE JANEIRO  
PREFEITURA MUNICIPAL DE MARICÁ  
SECRETARIA DE SAÚDE

Prefeitura Municipal de Maricá	
Processo Número	6725/2025
Data do Início	21/03/2025
Folha	1062
Rubrica	

			ESCOAMENTO,RABICHO,TO RNEIRA PAR A LAVAT						
10. 202	EMOP	15.003.0 360-A	ASSENTAMENTO DE LAVATORIO(EXCLUSIVE FORNECIMENTO DO APARELHO ),INCLUSIVE MATERIAIS NECESSARIOS	UN	16, 00	82,33	1.317, 28	104,89	1.678 ,24
10. 203	EMOP	18.005.0 010-A	SABONETEIRA EM PLASTICO ABS,PARA SABONETE LIQUIDO.FORNECIMENT O E COLOCACAO	UN	16, 00	40,55	648,8 0	51,66	826,5 6
10. 204	EMOP	18.005.0 012-A	PORTA-TOALHA DE PAPEL EM PLASTICO ABS.FORNECIMENTO E COLOCAC AO	UN	16, 00	39,68	634,8 8	50,55	808,8 0
10. 205	EMOP	18.016.0 100-A	BARRA DE APOIO PARA LAVATORIO DE CENTRO,EM ACO INOXIDAVEL AI SI 304,TUBO DE 1.1/4",INCLUSIVE FIXACAO COM PARAFUSOS INOXID AVEIS E BUCHAS PLASTICAS,MEDINDO (60X40)CM,CONFORME ABNT NBR 9050 PARA ACESSIBILIDADE.FORNECIM ENTO E COLOCACAO	UN	5,0 0	322,91	1.614, 55	411,41	2.057 ,05
10. 206	SINAPI	100868	BARRA DE APOIO RETA, EM ACO INOX POLIDO, COMPRIMENTO 80 CM, FIXADA NA PAREDE - FORNECIMENTO E INSTALAÇÃO. AF_01/2020	UN	5,0 0	283,89	1.419, 45	361,70	1.808 ,50
10. 207	SINAPI	100867	BARRA DE APOIO RETA, EM ACO INOX POLIDO, COMPRIMENTO 70 CM, FIXADA NA PAREDE - FORNECIMENTO E INSTALAÇÃO. AF_01/2020	UN	5,0 0	276,68	1.383, 40	352,51	1.762 ,55
10. 208	SINAPI	100864	BARRA DE APOIO EM "L", EM ACO INOX POLIDO 80 X 80 CM, FIXADA NA PAREDE - FORNECIMENTO E INSTALACAO. AF_01/2020	UN	1,0 0	507,19	507,1 9	646,21	646,2 1
10. 209	EMOP	18.016.0 125-A	BARRA DE APOIO(PUXADOR HORIZONTAL/VERTICAL)EM ACO INOXIDAVEL AISI 304,TUBO DE 1 1/4",INCLUSIVE FIXACAO COM PARAFUSOS INO XIDAVEIS E BUCHAS PLASTICAS,COM 40CM,PARA PORTAS DE SANITARI OS,VESTIARIOS E QUARTOS ACESSIVEIS EM	UN	10, 00	86,26	862,6 0	109,90	1.099 ,00



ESTADO DO RIO DE JANEIRO  
PREFEITURA MUNICIPAL DE MARICÁ  
SECRETARIA DE SAÚDE

Prefeitura Municipal de Maricá	
Processo Número	6725/2025
Data do Início	21/03/2025
Folha	1063
Rubrica	

			LOCAIS DE HOSPEDAGEM E DE SAUD						
10.210	EMOP	18.016.0140-A	BANCO ARTICULADO,COM CANTOS ARREDONDADOS E SUPERFICIE ANTIDERRAPANTE IMPERMEAVEL,DIMENSOES MINIMAS (0,45X0,70)M,EM ACO INOXIDAVEL AISI 304,TUBO DE 1.1/4",CONFORME ABNT NBR 9050 PARA A ACESSIBILIDADE.FORNECIMENTO E COLOCACAO	UN	1,00	741,50	741,50	944,74	944,74
10.211	EMOP	18.007.0090-A	CHUVEIRO COM DESVIADOR E DUCHA MANUAL,CROMADO,PARA PESSOAS COM NECESSIDADES ESPECIFICAS.FORNECIMENTO	UN	1,00	177,06	177,06	225,59	225,59
10.212	EMOP	18.007.0065-A	CHUVEIRO DE LUXO,ARTICULADO,COM BRACO DE 1/2" E 2 REGISTROS DE PRESSAO 1416,DE 1/2",COM CANOPLA E VOLANTE EM METAL CROMADO.FORNECIMENTO	UN	1,00	188,31	188,31	239,92	239,92
10.213	EMOP	15.003.0381-A	ASSENTAMENTO DE CHUVEIRO(EXCLUSIVE FORNECIMENTO DO APARELHO E BRACO),INCLUSIVE MATERIAIS NECESSARIOS	UN	2,00	27,05	54,10	34,46	68,92
10.214	SINAPI	95543	PORTA TOALHA BANHO EM METAL CROMADO, TIPO BARRA, INCLUSO FIXAÇÃO. AF_01/2020	UN	2,00	86,66	173,32	110,41	220,82
10.215	SINAPI	95545	SABONETEIRA DE PAREDE EM METAL CROMADO, INCLUSO FIXAÇÃO. AF_01/2020	UN	2,00	62,82	125,64	80,03	160,06
10.216	SCO	AP 04.10.0250	Escovario em aco inoxidavel, padrao Secretaria Municipal de Saude, com (150x50)cm, para 3 torneiras. Fornecimento e colocacao.(desonerado)	UND	1,00	2.517,64	2.517,64	3.207,72	3.207,72
10.217	EMOP	18.009.0101-A	TORNEIRA PARA LAVATORIO,DE PAREDE,ACIONAMENTO HIDROMECANICO COM LEVE PRESSAO MANUAL E FECHAMENTO	UN	11,00	617,90	6.796,90	787,26	8.659,86



ESTADO DO RIO DE JANEIRO  
PREFEITURA MUNICIPAL DE MARICÁ  
SECRETARIA DE SAÚDE

Prefeitura Municipal de Maricá	
Processo Número	6725/2025
Data do Início	21/03/2025
Folha	1064
Rubrica	

			AUTOMATICO,ANTIVANDALIS MO,DE 85MM,ACABAMENTO CROMADO.FORNECIMENTO						
10.218	COMPOSIÇÃO	COMPOSICAO 25	Banca de aço inoxidável de (120x0,55)m, em chapa 18-304, com 1 cuba de (500x400x200)mm, em chapa 20-304, válvula americana, sifão de 1 1/2"x1 1/2", sobre apoios de alvenaria de meia vez e verga de concreto, sem revestimento; exclusive torneira. Fornecimento e colocação.	un	1,00	1.662,06	1.662,06	2.117,63	2.117,63
10.219	COMPOSIÇÃO	COMPOSICAO 26	Banca de aço inoxidável de (140x0,55)m, em chapa 18-304, com 1 cuba de (500x400x200)mm, em chapa 20-304, válvula americana, sifão de 1 1/2"x1 1/2", sobre apoios de alvenaria de meia vez e verga de concreto, sem revestimento; exclusive torneira. Fornecimento e colocação.	un	1,00	1.880,06	1.880,06	2.395,38	2.395,38
10.220	COMPOSIÇÃO	COMPOSICAO 27	Banca de aço inoxidável de (150x0,55)m, em chapa 18-304, com 1 cuba de (500x400x200)mm, em chapa 20-304, válvula americana, sifão de 1 1/2"x1 1/2", sobre apoios de alvenaria de meia vez e verga de concreto, sem revestimento; exclusive torneira. Fornecimento e colocação.	un	1,00	1.989,06	1.989,06	2.534,26	2.534,26
10.221	COMPOSIÇÃO	COMPOSICAO 28	Banca de aço inoxidável de (170x0,55)m, em chapa 18-304, com 1 cuba de (500x400x200)mm, em chapa 20-304, válvula americana, sifão de 1 1/2"x1 1/2", sobre apoios de alvenaria de meia vez e verga de concreto, sem revestimento; exclusive torneira. Fornecimento e colocação.	un	3,00	2.207,06	6.621,18	2.812,01	8.436,03



ESTADO DO RIO DE JANEIRO  
PREFEITURA MUNICIPAL DE MARICÁ  
SECRETARIA DE SAÚDE

Prefeitura Municipal de Maricá	
Processo Número	6725/2025
Data do Início	21/03/2025
Folha	1065
Rubrica	

10.222	COMPOSIÇÃO	COMPOSICAO 29	Banca de aço inoxidável de (270x0,55)m, em chapa 18-304, com 1 cuba de (500x400x200)mm, em chapa 20-304, válvula americana, sifão de 1 1/2"x1 1/2", sobre apoios de alvenaria de meia vez e verga de concreto, sem revestimento; exclusive torneira. Fornecimento e colocação.	un	2,00	3.297,06	6.594,12	4.200,78	8.401,56
10.223	EMOP	18.016.0045-A	BANCA SECA DE AÇO INOXIDÁVEL, COM LARGURA APROXIMADA DE 0,55M, ATÉ 3,00M DE COMPRIMENTO, EM CHAPA 18.304, SOBRE APOIOS DE ALVENARIA DE MEIA VEZ E VERGA DE CONCRETO, SEM REVESTIMENTO. FORNECIMENTO E COLOCAÇÃO	M	2,70	1.154,83	3.118,04	1.471,36	3.972,67
10.224	SINAPI	86919	TANQUE DE LOUÇA BRANCA COM COLUMA, 30L OU EQUIVALENTE, INCLUSO SIFÃO FLEXÍVEL EM PVC, VÁLVULA METÁLICA E TORNEIRA DE METAL CROMADO PADRÃO MÉDIO - FORNECIMENTO E INSTALAÇÃO. AF_01/2020	UN	1,00	924,22	924,22	1.177,54	1.177,54
11.0	ESGOTO						87.873,46		111.954,97
11.1	EMOP	15.002.0630-A	FOSSA SEPTICA, DE CAMARA UNICA, TIPO CILINDRICA, DE CONCRETO PRE-MOLDADO, MEDINDO 2000X2000MM. FORNECIMENTO E COLOCAÇÃO	UN	1,00	7.201,01	7.201,01	9.174,80	9.174,80
11.2	EMOP	15.002.0664-A	FILTRO ANAEROBIO, DE ANEIS DE CONCRETO PRE-MOLDADO, MEDINDO 2000X2000MM. FORNECIMENTO E COLOCAÇÃO	UN	1,00	7.865,32	7.865,32	10.021,20	10.021,20
11.3	SINAPI	98101	SUMIDOURO RETANGULAR, EM ALVENARIA COM BLOCOS DE CONCRETO, DIMENSÕES INTERNAS: 1,6 X 5,8 X H=3,0 M, ÁREA DE INFILTRAÇÃO: 50 M² (PARA 20 CONTRIBUINTES). AF_12/2020	UN	1,00	8.984,14	8.984,14	11.446,69	11.446,69
11.4	SINAPI	98105	CAIXA DE GORDURA DUPLA (CAPACIDADE: 126 L), RETANGULAR, EM ALVENARIA COM TIJOLOS CERÂMICOS MACIÇOS,	UN	1,00	694,97	694,97	885,46	885,46





ESTADO DO RIO DE JANEIRO  
PREFEITURA MUNICIPAL DE MARICÁ  
SECRETARIA DE SAÚDE

Prefeitura Municipal de Maricá	
Processo Número	6725/2025
Data do Início	21/03/2025
Folha	1066
Rubrica	

			DIMENSÕES INTERNAS = 0,4X0,7 M, ALTURA INTERNA = 0,8 M. AF_12/2020						
11.5	SINAPI	97975	POÇO DE INSPEÇÃO CIRCULAR PARA ESGOTO, EM CONCRETO PRÉ-MOLDADO, DIÂMETRO INTERNO = 0,60 M, PROFUNDIDADE = 1,40 M, EXCLUINDO TAMPÃO. AF_12/2020_PA	UN	8,00	747,74	5.981,92	952,69	7.621,52
11.6	SINAPI	98114	TAMPA CIRCULAR PARA ESGOTO E DRENAGEM, EM FERRO FUNDIDO, DIÂMETRO INTERNO = 0,6 M. AF_12/2020	UN	8,00	740,05	5.920,40	942,89	7.543,12
11.7	SINAPI	97983	ACRÉSCIMO PARA POÇO DE VISITA CIRCULAR PARA ESGOTO, EM CONCRETO PRÉ-MOLDADO, DIÂMETRO INTERNO = 1 M. AF_12/2020	M	2,00	641,50	1.283,00	817,33	1.634,66
11.8	EMOP	14.002.0385-A	TAMPA DE FERRO PARA CAIXA DE AGUA, EM CHAPA Nº18, COM DIÂMETRO DE 1,10M E 10CM DE ALTURA DE VIRADA. FORNECIMENTO E COLOCACAO	UN	1,00	670,75	670,75	854,60	854,60
11.9	SINAPI	89712	TUBO PVC, SERIE NORMAL, ESGOTO PREDIAL, DN 50 MM, FORNECIDO E INSTALADO EM RAMAL DE DESCARGA OU RAMAL DE ESGOTO SANITÁRIO. AF_08/2022	M	64,00	30,08	1.925,12	38,32	2.452,48
11.10	SINAPI	89713	TUBO PVC, SERIE NORMAL, ESGOTO PREDIAL, DN 75 MM, FORNECIDO E INSTALADO EM RAMAL DE DESCARGA OU RAMAL DE ESGOTO SANITÁRIO. AF_08/2022	M	56,11	37,36	2.096,26	47,60	2.670,83
11.11	SINAPI	89714	TUBO PVC, SERIE NORMAL, ESGOTO PREDIAL, DN 100 MM, FORNECIDO E INSTALADO EM RAMAL DE DESCARGA OU RAMAL DE ESGOTO SANITÁRIO. AF_08/2022	M	12,49	41,90	523,33	53,38	666,71
11.12	SINAPI	89849	TUBO PVC, SERIE NORMAL, ESGOTO PREDIAL, DN 150 MM, FORNECIDO E INSTALADO EM SUBCOLETOR AÉREO DE	M	90,93	59,61	5.420,33	75,94	6.905,22



ESTADO DO RIO DE JANEIRO  
PREFEITURA MUNICIPAL DE MARICÁ  
SECRETARIA DE SAÚDE

Prefeitura Municipal de Maricá	
Processo Número	6725/2025
Data do Início	21/03/2025
Folha	1067
Rubrica	

			ESGOTO SANITÁRIO. AF_08/2022						
11. 13	SINAPI	89743	CURVA LONGA 90 GRAUS, PVC, SERIE NORMAL, ESGOTO PREDIAL, DN 75 MM, JUNTA ELÁSTICA, FORNECIDO E INSTALADO EM RAMAL DE DESCARGA OU RAMAL DE ESGOTO SANITÁRIO. AF_08/2022	UN	28,00	61,48	1.721,44	78,33	2.193,24
11. 14	SINAPI	89731	JOELHO 90 GRAUS, PVC, SERIE NORMAL, ESGOTO PREDIAL, DN 50 MM, JUNTA ELÁSTICA, FORNECIDO E INSTALADO EM RAMAL DE DESCARGA OU RAMAL DE ESGOTO SANITÁRIO. AF_08/2022	UN	1,00	15,88	15,88	20,23	20,23
11. 15	SINAPI	89732	JOELHO 45 GRAUS, PVC, SERIE NORMAL, ESGOTO PREDIAL, DN 50 MM, JUNTA ELÁSTICA, FORNECIDO E INSTALADO EM RAMAL DE DESCARGA OU RAMAL DE ESGOTO SANITÁRIO. AF_08/2022	UN	21,00	16,61	348,81	21,16	444,36
11. 16	EMOP	15.004.0175-B	RALO SIFONADO DE PVC(150X185)X75MM RIGIDO EM PAVIMENTO ELEVA DO,COM SAIDA DE 75MM SOLDABEL,GRELHA REDONDA E PORTA-GRELHA, COMPREENDENDO:3,00M DE TUBO DE PVC DE 75MM E SUA LIGACAO AO RAMAL DE QUEDA E VENTILACAO.FORNECIMENTO E INSTALACAO	UN	23,00	225,55	5.187,65	287,37	6.609,51
11. 17	SINAPI	89750	CURVA LONGA 90 GRAUS, PVC, SERIE NORMAL, ESGOTO PREDIAL, DN 100 MM, JUNTA ELÁSTICA, FORNECIDO E INSTALADO EM RAMAL DE DESCARGA OU RAMAL DE ESGOTO SANITÁRIO. AF_08/2022	UN	14,00	79,03	1.106,42	100,69	1.409,66
11. 18	SINAPI	89739	JOELHO 45 GRAUS, PVC, SERIE NORMAL, ESGOTO PREDIAL, DN 75 MM, JUNTA ELÁSTICA, FORNECIDO E INSTALADO EM RAMAL DE DESCARGA OU RAMAL DE ESGOTO SANITÁRIO. AF_08/2022	UN	21,00	24,66	517,86	31,41	659,61



ESTADO DO RIO DE JANEIRO  
PREFEITURA MUNICIPAL DE MARICÁ  
SECRETARIA DE SAÚDE

Prefeitura Municipal de Maricá	
Processo Número	6725/2025
Data do Início	21/03/2025
Folha	1068
Rubrica	

11.19	SINAPI	89737	JOELHO 90 GRAUS, PVC, SERIE NORMAL, ESGOTO PREDIAL, DN 75 MM, JUNTA ELÁSTICA, FORNECIDO E INSTALADO EM RAMAL DE DESCARGA OU RAMAL DE ESGOTO SANITÁRIO. AF_08/2022	UN	21,00	23,68	497,28	30,17	633,57
11.20	EMOP	14.004.0100-A	ESPELHO DE CRISTAL, 4MM DE ESPESSURA, COM MOLDURA DE MADEIRA. FORNECIMENTO E COLOCACAO	M2	2,70	369,96	998,89	471,36	1.272,67
11.21	EMOP	03.002.0001-B	ESCAVACAO MANUAL DE VALA EM MATERIAL DE 1ª CATEGORIA, COM ESCORAMENTO E ESGOTAMENTO MANUAL	M3	121,87	214,79	26.176,45	273,66	33.350,94
11.22	SINAPI	104737	REATERRO MANUAL DE VALAS, COM PLACA VIBRATÓRIA. AF_08/2023	M3	79,21	25,57	2.025,39	32,57	2.579,86
11.23	EMOP	04.005.0120-A	TRANSPORTE DE CARGA DE QUALQUER NATUREZA, EXCLUSIVE AS DESPESAS DE CARGA E DESCARGA, TANTO DE ESPERA DO CAMINHAO COMO DO SERVENTE OU EQUIPAMENTO AUXILIAR, A VELOCIDADE MEDIA DE 50KM/H, EM CAMINHAO BASCULANTE A OLEO DIESEL, COM CAPACIDADE UTIL DE 8T	T X KM	333,60	1,07	356,95	1,36	453,69
11.24	EMOP	04.011.0058-B	CARGA E DESCARGA MECANICA, COM PA CARREGADEIRA, COM 3,10M3 DE CAPACIDADE, UTILIZANDO CAMINHAO BASCULANTE A OLEO DIESEL, COM CAPACIDADE UTIL DE 8T, CONSIDERADOS PARA O CAMINHAO OS TEMPOS DE ESPERA, MANOBRA, CARGA E DESCARGA E PARA A CARREGADEIRA OS TEMPOS DE	T	72,52	4,88	353,89	6,21	450,34
12.0	PREVENÇÃO DE INCÊNDIO						3.157,50		4.022,78
12.1	EMOP	05.054.0120-A	PLACA FOTOLUMINESCENTE DE SINALIZACAO DE SEGURANCA CONTRA INCENDIO, DE PROIBICAO, EM PVC ANTICHAMA, FORMA CIRCULAR, DIAMETRO	UN	4,00	14,36	57,44	18,29	73,16



ESTADO DO RIO DE JANEIRO  
PREFEITURA MUNICIPAL DE MARICÁ  
SECRETARIA DE SAÚDE

Prefeitura Municipal de Maricá	
Processo Número	6725/2025
Data do Início	21/03/2025
Folha	1069
Rubrica	

			APROXIMADO DE 20CM,CONFORME ABNT NBR 16820.FORNECIMENTO E C OLOCACAO						
12. 2	EMOP	05.054.0 102-A	PLACA FOTOLUMINESCENTE DE SINALIZACAO DE SEGURANCA CONTRA IN CENDIO,PARA SAIDA DE EMERGENCIA,EM PVC ANTICHAMA,DIMENSOES A PROXIMADAS DE (20X40)CM,CONFORME ABNT NBR 16820.FORNECIMENTO E COLOCACAO	UN	8,0 0	25,37	202,9 6	32,32	258,5 6
12. 3	EMOP	05.054.0 110-A	PLACA FOTOLUMINESCENTE DE SINALIZACAO DE SEGURANCA CONTRA IN CENDIO,PARA EQUIPAMENTOS DE COMBATE A INCENDIO E ALARME,EM P VC ANTICHAMA,DIMENSOES APROXIMADAS DE (30X30)CM,CONFORME ABNT NBR 16820.FORNECIMENTO E COLOCACAO	UN	7,0 0	60,39	422,7 3	76,94	538,5 8
12. 4	EMOP	18.032.0 030-A	EXTINTOR DE INCENDIO PORTATIL,COM CARGA DE PO QUIMICO,CLASSE BC,DE 6KG,INCLUSIVE SUPORTE DE PAREDE,CONFORME ABNT NBR 126 93.FORNECIMENTO E COLOCACAO	UN	3,0 0	192,10	576,3 0	244,75	734,2 5
12. 5	EMOP	18.032.0 012-A	EXTINTOR DE INCENDIO PORTATIL,COM CARGA DE AGUA-PRESSURIZADA (AP),CLASSE A,DE 10L,INCLUSIVE SUPORTE DE PAREDE,CONFORME A BNT NBR 12693.FORNECIMENTO E COLOCACAO	UN	3,0 0	187,20	561,6 0	238,51	715,5 3
12. 6	EMOP	18.032.0 015-A	EXTINTOR DE INCENDIO PORTATIL,COM CARGA DE DIOXIDO DE CARBON O (CO2),CLASSE BC,DE 6KG,INCLUSIVE SUPORTE DE PAREDE,CONFORME ABNT NBR 12693.FORNECIMENTO E COLOCACAO	UN	1,0 0	718,53	718,5 3	915,47	915,4 7





ESTADO DO RIO DE JANEIRO  
PREFEITURA MUNICIPAL DE MARICÁ  
SECRETARIA DE SAÚDE

Prefeitura Municipal de Maricá	
Processo Número	6725/2025
Data do Início	21/03/2025
Folha	1070
Rubrica	

12.7	EMOP	18.027.0040-A	LUMINARIA DE EMERGENCIA DE SOBREPOR,EM PLASTICO,EQUIPADA COM BATERIA SELADA RECARREGAVEL COM 60 LAMPADAS EM LED. FORNECI MENTO E COLOCACAO	UN	9,00	68,66	617,94	87,47	787,23
13.0	ANDAIME						31.711,39		40.385,40
13.1	EMOP	04.020.0122-A	TRANSPORTE DE ANDAIME TUBULAR,CONSIDERANDO-SE A AREA DE PROJ ECAO VERTICAL DO ANDAIME,EXCLUSIVE CARGA,DESCARGA E TEMPO DE ESPERA DO CAMINHAO(VIDE ITEM 04.021.0010)	M2X KM	3075,01	0,20	615,00	0,25	768,75
13.2	EMOP	04.021.0010-A	CARGA E DESCARGA MANUAL DE ANDAIME TUBULAR,INCLUSIVE TEMPO D E ESPERA DO CAMINHAO,CONSIDERAND O-SE A AREA DE PROJECAO VERT ICAL	M2	290,09	0,95	275,58	1,21	351,00
13.3	EMOP	05.007.0007-A	LOCACAO DE PASSARELA METALICA,PERFURADA,PAR A ANDAIME METALIC O TUBULAR,INCLUSIVE TRANSPORTE,CARGA E DESCARGA,EXCLUSIVE AN DAIME TUBULAR E MOVIMENTACAO (VIDE ITEM 05.008.0008)	M2X MES	154,16	84,00	12.949,44	107,02	16.498,20
13.4	EMOP	05.008.0001-A	MONTAGEM E DESMONTAGEM DE ANDAIME COM ELEMENTOS TUBULARES,CO NSIDERANDO-SE A AREA VERTICAL RECOBERTA	M2	1215,28	6,90	8.385,43	8,79	10.682,31
13.5	EMOP	05.006.0001-B	LOCACAO DE ANDAIME COM ELEMENTOS TUBULARES SOBRE SAPATAS FIX AS,CONSIDERANDO-SE A AREA DA PROJECAO VERTICAL DO ANDAIME E PAGO PELO TEMPO NECESSARIO A SUA UTILIZACAO,EXCLUSIVE TRANSP ORTE DOS ELEMENTOS DO ANDAIME ATE A OBRA,PLATAFORMA OU PASSA RELA DE	M2X MES	290,09	32,70	9.485,94	41,66	12.085,14



ESTADO DO RIO DE JANEIRO  
PREFEITURA MUNICIPAL DE MARICÁ  
SECRETARIA DE SAÚDE

Prefeitura Municipal de Maricá	
Processo Número	6725/2025
Data do Início	21/03/2025
Folha	1071
Rubrica	

14.0	RELATÓRIO FINAL DE OBRAS						6.561,48		8.359,96
14.1	EMOP	01.050.0300-A	RELATORIO FINAL DE OBRAS OU SERVICOS DE ENGENHARIA,REGISTRO FOTOGRAFICO DOS SERVICOS,ACOMPANHADO DE LEGENDAS E INDICACAO DA LOCALIZACAO,INFORMACOES CONTRATUAIS,PLANILHA ORCAMENTARI A E DESCRICAO DO ESCOPO DOS SERVICOS REALIZADOS,CONF.RECOMENDACOES E	UN	4,00	1.640,37	6.561,48	2.089,99	8.359,96
15.0	ADMINISTRAÇÃO LOCAL						155.005,20		155.005,20
15.1	-	-	ADMINISTRAÇÃO LOCAL	%	100,00	1550,052	155.005,20	1.550,05	155.005,20
SUB TOTAL DO ORÇAMENTO (S/ADM E S/ BDI)						R\$ 1.804.116,34			
SUB TOTAL DO ORÇAMENTO S/ ADM						R\$ 2.298.443,02			
TOTAL BDI						R\$ 494.326,68			
ADMINISTRAÇÃO LOCAL						R\$ 155.005,20			
TOTAL C/ ADMINISTRAÇÃO LOCAL						R\$ 2.453.448,22			





ESTADO DO RIO DE JANEIRO  
PREFEITURA MUNICIPAL DE MARICÁ  
SECRETARIA DE SAÚDE

Prefeitura Municipal de Maricá	
Processo Número	6725/2025
Data do Início	21/03/2025
Folha	1072
Rubrica	

## TERMO DE ENCERRAMENTO DE VOLUME DE PROCESSO

Declaramos que o Volume V do processo nº 6725/2025 data de início 21/03/2025 encontra-se encerrado, com folhas numeradas até o nº 1072 e que as folhas seguintes encontram-se no Volume VI.

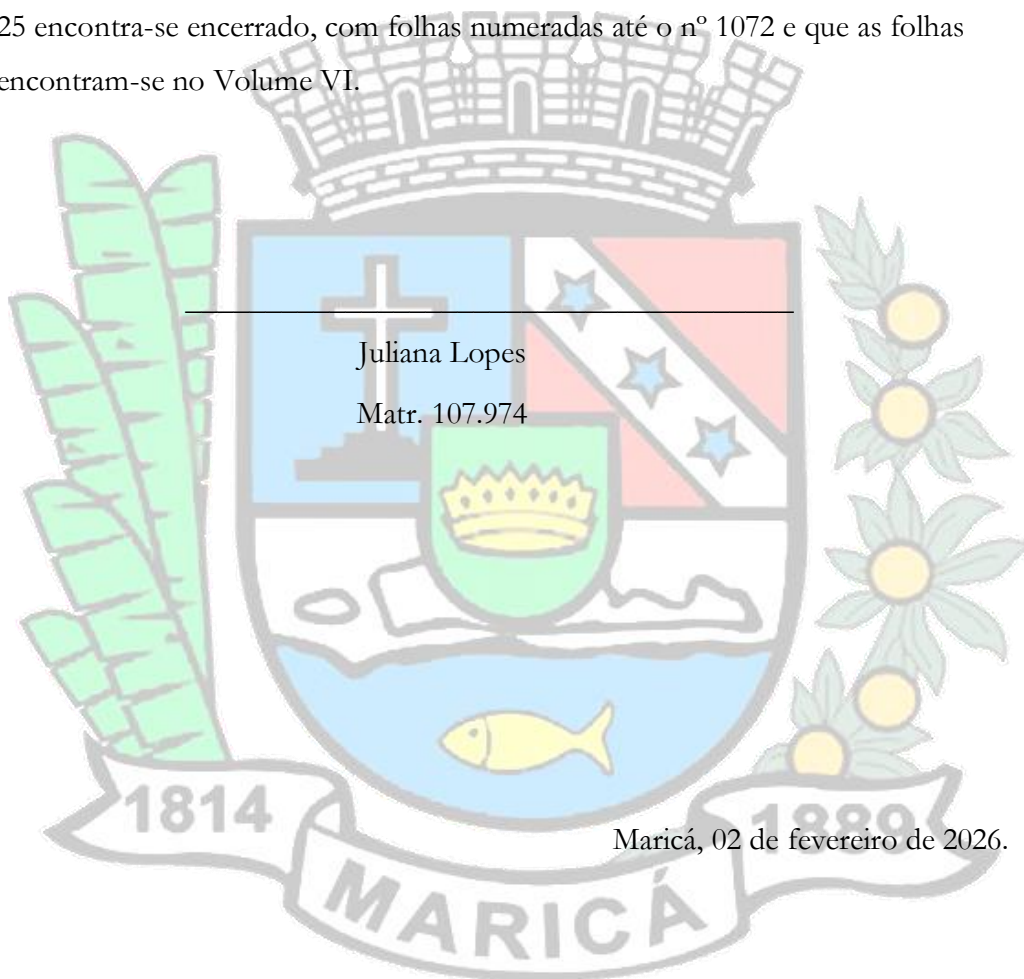



ESTADO DO RIO DE JANEIRO  
PREFEITURA MUNICIPAL DE MARICÁ  
SECRETARIA DE SAÚDE

Prefeitura Municipal de Maricá	
Processo Número	6725/2025
Data do Início	21/03/2025
Folha	1073
Rubrica	

### TERMO DE ABERTURA DE VOLUME DE PROCESSO

Declaramos que o Volume VI do processo 6725/2025, data de início em 21/03/2025, encontra-se aberto, com folhas numeradas a partir do n.º 1073.

Juliana Lopes  
Mat. 107.974

Maricá, 02 de fevereiro de 2026







Prefeitura Municipal de Maricá	
Processo Número	6725/2025
Data do Início	21/03/2025
Folha	1074
Rubrica	

**ANEXO II - PROPOSTA – DETALHE**

ESTADO DO RIO DE JANEIRO

PREFEITURA MUNICIPAL DE MARICÁ

Comissão Permanente de Licitação

**PROPOSTA DETALHE**

CONCORRÊNCIA ELETRÔNICA N.º 04/2025

A Realizar-se em

Processo: 6725/2025

A firma ao lado mencionada propõe Prestar Serviço ao Município de Maricá, pelos preços abaixo assinalados, obedecendo rigorosamente às condições estipuladas constantes do EDITAL n.º 04/2025

CARIMBO DO CNPJ

ITEM	DESCRIÇÃO	VALOR TOTAL
01	CONTRATAÇÃO DE EMPRESA ESPECIALIZADA PARA REALIZAÇÃO DA CONSTRUÇÃO DE UMA UNIDADE BASICA DE SAÚDE – UBS (CAXITO)	

**OBS:** Deve ser colocada na Proposta a marca do produto ofertado.

**OBS:** Havendo divergência entre as descrições e as marcas exemplificativas deverão prevalecer às descrições dos objetos.

**OBS:** Deverão constar na proposta de preços os seguintes documentos:

1. Planilha Orçamentária;
2. Memória de Cálculo;
3. Cronograma Físico-financeiro;
4. Composição analítica do BDI;
5. Declaração de Proposta independente

Em, \_\_\_\_ de \_\_\_\_\_ de 2026.

Nº de Inscrição Municipal ou

Estadual

Firma Proponente (Assinatura)



ESTADO DO RIO DE JANEIRO  
PREFEITURA MUNICIPAL DE MARICÁ  
SECRETARIA DE SAÚDE

Prefeitura Municipal de Maricá	
Processo Número	6725/2025
Data do Início	21/03/2025
Folha	1075
Rubrica	

ANEXO À PROPOSTA – DETALHE

OB RA:	CONSTRUÇÃO DE UNIDADE BÁSICA DE SAÚDE - PORTE 1 - CAXITO										
LOC AL:	RUA VINÍCIUS DE MORAIS Nº 82 - CAXITO PEQUENO - MARICÁ - RJ										
TABELAS DE REFERÊNCIA				BDI:	27,4 1%	- FORN. C/ SERVIÇOS INCLUSO					
TABELA: SINAPI - PREÇO: 04/2024				BDI:	16,8 7%	- AQUISIÇÃO DE MATERIAL E EQUIPAMENTO INDIRETO					
TABELA: EMOP - IO: 04/2024											
TABELA: SCO - IO: 04/2024						VALORES SEM BDI			VALORES COM BDI		
TABELA: COTAÇÕES E COMPOSIÇÕES IO: 04/2024											
ITEM	TABELAS DE REFERÊNCIA	CÓDIGOS	DESCRIÇÃO	UNID.	QUANT.	PÇ. UNIT. S/ BDI	TOTAL S/ BDI	PÇ. UNIT. C/ BDI	TOTAL C/ BDI		
1.0	SERVIÇOS PRELIMINARES										
1.1	COMPOSIÇÃO	02.002.00 10-5	TAPUME DE VEDACAO OU PROTECAO,EXECUTADO COM TELHAS TRAPEZOID AIS DE ACO GALVANIZADO,ESPESSURA DE 0,5MM,ESTAS COM 1 VEZ DE UTILIZACAO,INCLUSIVE ENGRADAMENTO DE MADEIRA EM MAÇARANDUBA 3"X3",UTILIZADO 1 VEZ E PINTURA ESMALTE SINTETICO NA FACE EXTERNA	M2	140,40						
1.2	SINAPI	102617	CAIXA D'ÁGUA EM POLIÉSTER REFORÇADO COM FIBRA DE VIDRO, 5000 LITROS - FORNECIMENTO E INSTALAÇÃO. AF_06/2021	UN	1,00						
1.3	COMPOSIÇÃO	09.005.00 37-5	ABASTECIMENTO DE ÁGUA EQUIVALENTE A 10,0 M³ COM CARRO PIPA, INCLUSIVE CAMINHÃO PIPA.	UN	18,00						
1.4	EMOP	02.006.00 15-A	ALUGUEL CONTAINER (MODULO METALICO ICABEL),P/ESCRITORIO C/WC ,MED.APROX.2,30M LARG.6,00M COMPR.E 2,50M ALT.CHAPAS ACO C/N ERVURAS TRAPEZOIDAIS,ISOLAMENTO TERMO-ACUSTICO	UNX MES	9,00						



ESTADO DO RIO DE JANEIRO  
PREFEITURA MUNICIPAL DE MARICÁ  
SECRETARIA DE SAÚDE

Prefeitura Municipal de Maricá	
Processo Número	6725/2025
Data do Início	21/03/2025
Folha	1076
Rubrica	

			FORRO,CHASSIS REFORCADO E PISO COMPENSADO NAVAL,INCLUINDO INST.ELETR.HIDR OSSANIT						
1.5	EMOP	02.006.0035-A	ALUGUEL CONTAINER,P/SANITARIO-VESTIARIO,MED.APROX.2,30M LARG URA,6,00M COMPR.E 2,50M ALT.CHAPAS ACO NERVURAS TRAPEZOIDAIS ,ISOLAMENTO TERMO-ACUSTICO FORRO,CHASSIS REFORCADO E PISO CO MPENSADO NAVAL,INCL.INST.ELETR.HIDRO SSANITARIAS,SUPRIDO ACES SORIOS	UNX MES	9,00				
1.6	EMOP	04.005.0300-A	TRANSPORTE DE CONTAINER,SEGUNDO DESCRICAO DA FAMILIA 02.006, EXCLUSIVE CARGA E DESCARGA(VIDE ITEM 04.013.0015)	UNX KM	136,00				
1.7	EMOP	04.013.0015-A	CARGA E DESCARGA DE CONTAINER,SEGUNDO DESCRICAO DA FAMILIA 02.006	UN	2,00				
1.8	SINAPI	103689	FORNECIMENTO E INSTALAÇÃO DE PLACA DE OBRA COM CHAPA GALVANIZADA E ESTRUTURA DE MADEIRA. AF_03/2022_PS	M2	12,00				
1.9	EMOP	02.016.0001-A	INSTALACAO E LIGACAO PROVISORIA DE ALIMENTACAO DE ENERGIA EL ETRICA,EM BAIXA TENSAO,PARA CANTEIRO DE OBRAS,M3-CHAVE 100A, CARGA 3KW,20CV,EXCLUSIVE O FORNECIMENTO DO MEDIDOR	UN	1,00				
1.10	SINAPI	101938	CAIXA DE PROTEÇÃO PARA MEDIDOR MONOFÁSICO DE EMBUTIR - FORNECIMENTO E INSTALAÇÃO. AF_10/2020	UN	1,00				
1.11	COMPOSIÇÃO	COMPOSIÇÃO 04	EXECUÇÃO DE DEPÓSITO EM CANTEIRO DE OBRA EM CHAPA DE MADEIRA COMPENSADA, NÃO INCLUSO MOBILIÁRIO.	M2	16,00				
1.12	COMPOSIÇÃO	COMPOSIÇÃO 05	EXECUÇÃO DE CENTRAL DE ARMADURA EM CANTEIRO DE OBRA, NÃO INCLUSO MOBILIÁRIO E EQUIPAMENTOS.	M2	9,00				
1.13	COMPOSIÇÃO	COMPOSIÇÃO 06	EXECUÇÃO DE CENTRAL DE FÔRMAS, PRODUÇÃO DE ARGAMASSA OU CONCRETO EM CANTEIRO DE OBRA, NÃO	M2	9,00				



ESTADO DO RIO DE JANEIRO  
PREFEITURA MUNICIPAL DE MARICÁ  
SECRETARIA DE SAÚDE

Prefeitura Municipal de Maricá	
Processo Número	6725/2025
Data do Início	21/03/2025
Folha	1077
Rubrica	

			INCLUSO MOBILIÁRIO E EQUIPAMENTOS.						
2.0	PROJETOS EXECUTIVOS								
2.1	EMOP	01.050.0350-A	PROJETO EXECUTIVO DE ARQUITETURA, CONSIDERANDO O PROJETO BÁSICO EXISTENTE, PARA PREDIOS HOSPITALARES ATÉ 1000M2, APRESENTADO NOS PADRÕES DA CONTRATANTE, INCLUSIVE AS LEGALIZAÇÕES PERTINENTES, COORDENAÇÃO E COMPATIBILIZAÇÃO COM OS PROJETOS COMPLEMENTAR	M2	474,22				
2.2	EMOP	01.050.0054-A	PROJETO EXECUTIVO DE INSTALAÇÃO DE INCÊNDIO E SPDA PARA PREDIOS HOSPITALARES, INCLUSIVE PROJETO BÁSICO, APRESENTADO NOS PADRÕES DA CONTRATANTE, INCLUSIVE AS LEGALIZAÇÕES PERTINENTES	M2	474,22				
2.3	EMOP	01.050.0456-A	PROJETO EXECUTIVO DE INSTALAÇÃO DE ESGOTO SANITÁRIO E ÁGUAS PLUVIAIS, CONSIDERANDO O PROJETO BÁSICO EXISTENTE, PARA PREDIOS HOSPITALARES ATÉ 4000M2, APRESENTADO NOS PADRÕES DA CONTRATANTE, INCLUSIVE AS LEGALIZAÇÕES PERTINENTES	M2	474,22				
2.4	EMOP	01.050.0102-A	PROJETO EXECUTIVO DE INSTALAÇÃO HIDRÁULICA PARA PREDIOS HOSPITALARES ATÉ 4.000M2, INCLUSIVE PROJETO BÁSICO, APRESENTADO NOS PADRÕES DA CONTRATANTE, INCLUSIVE AS LEGALIZAÇÕES PERTINENTES	M2	474,22				
2.5	EMOP	01.050.0118-A	PROJETO EXECUTIVO DE INSTALAÇÃO ELÉTRICA PARA PREDIOS HOSPITALARES, INCLUSIVE PROJETO BÁSICO, APRESENTADO NOS PADRÕES DA CONTRATANTE, INCLUSIVE AS LEGALIZAÇÕES PERTINENTES	M2	474,22				





ESTADO DO RIO DE JANEIRO  
PREFEITURA MUNICIPAL DE MARICÁ  
SECRETARIA DE SAÚDE

Prefeitura Municipal de Maricá	
Processo Número	6725/2025
Data do Início	21/03/2025
Folha	1078
Rubrica	

2.6	EMOP	01.050.05 40-A	PROJETO EXECUTIVO ESTRUTURAL PARA PREDIOS HOSPITALARES ATE 1 000M2,CONSIDERANDO O PROJETO BASICO EXISTENTE,APRESENTADO NO S PADROES DA CONTRATANTE,CONSTANDO DE PLANTAS DE FORMA,ARMAC AO E DETALHES	M2	474, 22				
3.0	FUNDAÇÃO / SAPATA								
3.1	EMOP	03.002.00 01-B	ESCAVACAO MANUAL DE VALA EM MATERIAL DE 1ªCATEGORIA,COM ESCO RAMENTO E ESGOTAMENTO MANUAL	M3	79,1 9				
3.2	EMOP	03.013.00 01-B	REATERRO DE VALA/CAVA COMPACTADA A MACO,EM CAMADAS DE 30CM D E ESPESSURA MAXIMA,COM MATERIAL DE BOA QUALIDADE,EXCLUSIVE ESTE	M3	33,7 0				
3.3	EMOP	11.013.01 30-A	CONCRETO ARMADO,FCK=20MPA,INCLUIN DO MATERIAIS PARA 1,00M3 DE CONCRETO(IMPORTADO DE USINA)ADENSADO E COLOCADO,12,00M2 DE AREA MOLDADA,FORMAS CONFORME O ITEM 11.004.0022,60KG DE ACO CA- 50,INCLUSIVE MAO-DE-OBRA PARA CORTE,DOBRAGEM,MONTAGE M E C OLOCACAO	M3	36,2 8				
3.4	SINAPI	97101	EXECUÇÃO DE RADIER, ESPESSURA DE 10 CM, FCK = 30 MPA, COM USO DE FORMAS EM MADEIRA SERRADA. AF_09/2021	M2	528, 28				
4.0	SUPRA ESTRUTURA								
4.1	EMOP	11.013.01 30-A	CONCRETO ARMADO,FCK=20MPA,INCLUIN DO MATERIAIS PARA 1,00M3 DE CONCRETO(IMPORTADO DE USINA)ADENSADO E COLOCADO,12,00M2 DE AREA MOLDADA,FORMAS CONFORME O ITEM 11.004.0022,60KG DE ACO CA- 50,INCLUSIVE MAO-DE-OBRA PARA CORTE,DOBRAGEM,MONTAGE M E C OLOCACAO	M3	26,0 9				



ESTADO DO RIO DE JANEIRO  
PREFEITURA MUNICIPAL DE MARICÁ  
SECRETARIA DE SAÚDE

Prefeitura Municipal de Maricá	
Processo Número	6725/2025
Data do Início	21/03/2025
Folha	1079
Rubrica	

4.2	SINAPI	103356	ALVENARIA DE VEDAÇÃO DE BLOCOS CERÂMICOS FURADOS NA HORIZONTAL DE 9X19X29 CM (ESPESSURA 9 CM) E ARGAMASSA DE ASSENTAMENTO COM PREPARO EM BETONEIRA. AF_12/2021	M2	820,51			
4.3	EMOP	12.002.0085-A	APERTO DE ALVENARIA SOB VIGAS OU TETOS, EXECUTADA COM TIJOLOS MACIÇOS DE 7X10X20CM INCLINADOS, ASSENTES COM ARGAMASSA DE CIMENTO E SAIBRO, TRACO 1:6, EM PAREDES DE MEIA VEZ (0,10M)	M	263,62			
4.4	EMOP	13.001.0040-A	EMBOCO INTERNO COM ARGAMASSA DE CIMENTO, CAL HIDRATADA ADITIVADA E AREIA, NO TRACO 1:1:8, COM ESPESSURA DE 2CM, INCLUSIVE CHAPISCO DE CIMENTO E AREIA, NO TRACO 1:3	M2	1178,95			
4.5	EMOP	13.001.0055-B	REVESTIMENTO EXTERNO, DE UMA VEZ, COM ARGAMASSA DE CIMENTO E AREIA PARA EMBOCO, NO TRACO 1:4, COM 3CM DE ESPESSURA, INCLUSIVE CHAPISCO DE CIMENTO E AREIA, NO TRACO 1:3	M2	669,13			
4.6	SINAPI	93187	VERGA MOLDADA IN LOCO EM CONCRETO, ESPESSURA DE *20* CM. AF_03/2024	M	126,00			
4.7	SINAPI	93197	CONTRAVERGA MOLDADA IN LOCO EM CONCRETO, ESPESSURA DE *20* CM. AF_03/2024	M	66,00			
4.8	EMOP	12.010.0010-A	ALVENARIA DE BLOCOS DE CONCRETO CELULAR, MEDINDO 10X30X60CM, ASSENTES COM ARGAMASSA DE CIMENTO, CAL HIDRATADA E AREIA, NO TRACO 1:2:9, EM PAREDES DE 10CM DE ESPESSURA E MEDIDA PELA ÁREA REAL	M2	139,87			
4.9	EMOP	11.031.0010-A	PRE-LAJE COM PAINEL TRELICADO, MACICA, PARA VAO ATÉ 5,20M, PARA TRAFEGO PESADO, CAPEAMENTO DE 25CM DE ESPESSURA, FCK=35MPA, CARGA PERMANENTE DE 7,50KN/M2, INCLUSIVE ARMADURA NEGATIVA E POSITIVA	M2	24,09			



ESTADO DO RIO DE JANEIRO  
PREFEITURA MUNICIPAL DE MARICÁ  
SECRETARIA DE SAÚDE

Prefeitura Municipal de Maricá	
Processo Número	6725/2025
Data do Início	21/03/2025
Folha	1080
Rubrica	

			ADICIONAL.FORNECIMENTO E ASSENTAMENTO						
4.10	EMOP	11.030.0060-A	LAJE PRE-MOLDADA BETA 12, PARA SOBRECARGA DE 3,5KN/M2 E VAO D E 4,10M, CONSIDERANDO VIGOTAS, EPS E ARMADURA NEGATIVA, INCLUSI VE CAPEAMENTO DE 4CM DE ESPESSURA, COM CONCRETO FCK=30MPA E E SCORAMENTO, CONFORME ABNT NBR 14859. FORNECIMENTO E MONTAGEM D O CONJ	M2	422,37				
4.11	SINAPI	92769	ARMAÇÃO DE LAJE DE ESTRUTURA CONVENCIONAL DE CONCRETO ARMADO UTILIZANDO AÇO CA-50 DE 6,3 MM - MONTAGEM. AF_06/2022	KG	616,18				
4.12	SINAPI	92771	ARMAÇÃO DE LAJE DE ESTRUTURA CONVENCIONAL DE CONCRETO ARMADO UTILIZANDO AÇO CA-50 DE 10,0 MM - MONTAGEM. AF_06/2022	KG	2889,65				
4.13	SINAPI	92772	ARMAÇÃO DE LAJE DE ESTRUTURA CONVENCIONAL DE CONCRETO ARMADO UTILIZANDO AÇO CA-50 DE 12,5 MM - MONTAGEM. AF_06/2022	KG	1873,76				
4.14	SINAPI	104780	RASGO LINEAR MECANIZADO EM ALVENARIA, PARA ELETRODUTOS, DIÂMETROS MENORES OU IGUAIS A 40 MM. AF_09/2023	M	623,00				
4.15	SINAPI	104779	RASGO LINEAR MECANIZADO EM ALVENARIA, PARA RAMAIS/ DISTRIBUIÇÃO DE INSTALAÇÕES HIDRÁULICAS, DIÂMETROS MENORES OU IGUAIS A 40 MM. AF_09/2023	M	238,00				
4.16	EMOP	01.001.0151-A	CONTROLE TECNOLÓGICO DE OBRAS EM CONCRETO ARMADO CONSIDERAND O APENAS O CONTROLE DO CONCRETO E CONSTANDO DE COLETA, MOLDAG EM E CAPEAMENTO DE CORPOS DE PROVA, TRANSPORTE ATE 100KM, ENSA IOS DE RESISTENCIA A COMPRESSAO	M3	62,37				



ESTADO DO RIO DE JANEIRO  
PREFEITURA MUNICIPAL DE MARICÁ  
SECRETARIA DE SAÚDE

Prefeitura Municipal de Maricá	
Processo Número	6725/2025
Data do Início	21/03/2025
Folha	1081
Rubrica	

			AOS 3, 7 E 28 DIAS E "SLUMP TEST",M						
5.0	REVESTIMENTOS E PINTURA								
5.1	EMOP	13.196.00 90-A	FORRO ESTRUTURADO MONOLITICO C/PLACA GESSO ACARTONADO, TIPO R F(RESISTENTE A FOGO), APLICADO SIST.DRYWALL, LARG.1200MM, ESP.1 2,5MM, C/TRAT.JUNTAS P/UNIFORMIZACAO DA SUPERFICIE, SENDO APARAFUSADA EM ESTRUT.DE ACO GALV., SUSPENSA POR MEIO DE PENDURAIIS FIX	M2	301,87				
5.2	COMPOSIÇÃO	17.018.02 65-5	PINTURA COM TINTA ACRILICA ACETINADA, PARA USO HOSPITALAR, SOB RE PAREDES E TETOS, INCLUSIVE LIXAMENTO, UMA DEMAO DE SELADOR ACRILICO, DUAS DEMAOS DE MASSA ACRILICA E DUAS DEMAOS DE ACABAMENTO	M2	150,02				
5.3	COMPOSIÇÃO	COMPOSIÇÃO 03	PINTURA COM TINTA EMBORRACHADA, INCLUSIVE LIXAMENTO, UMA DEMAO DE SELADOR ACRILICO, DUAS DEMAOS DE MASSA ACRILICA E DUAS DEMAOS DE ACABAMENTO	M2	273,48				
5.4	SCO	RV 14.38.010 3 (/)	Piso de argamassa granitica Korodur-PL ou similar, com espessura de 0,8cm, na cor preta, inclusive base suporte em argamassa de cimento e areia no traco 1:3, espessurade 2,2cm, e polimentos mecanicos.(desonerado)	M2	301,87				
5.5	SCO	RV 14.38.025 3 (A)	Rodape de argamassa Korodur ou similar, com 10cm de altura, na cor preta, inclusive 3polimentos.(desonerado)	M2	276,24				
5.6	COMPOSIÇÃO	13.030.02 52-5	Revestimento de paredes com ladrilhos ceramicos, com medidas em torno de 20x20cm, assente com argamassa colante, rejuntamento com rejunte epóxi, exclusive chapisco e emboco.	M2	207,81				
5.7	EMOP	13.045.00 40-A	PEITORIL DE MARMORE BRANCO NACIONAL, DE 2X18CM, COM 2 POLIMENTOS, ASSENTE COM ARGAMASSA DE CIMENTO, SAIBRO E AREIA, NO TRACO 1:3:3 E NATA	M	57,50				





ESTADO DO RIO DE JANEIRO  
PREFEITURA MUNICIPAL DE MARICÁ  
SECRETARIA DE SAÚDE

Prefeitura Municipal de Maricá	
Processo Número	6725/2025
Data do Início	21/03/2025
Folha	1082
Rubrica	

			DE CIMENTO COMUM, REJUNTADO COM CIMENTO BRANCO						
5.8	EMOP	13.345.00 30-A	SOLEIRA DE MARMORE BRANCO NACIONAL, DE 2X15CM, COM 2 POLIMENTO S, ASSENTE COMO EM 13.345.0015	M	6,00				
5.9	EMOP	13.168.00 20-A	REVESTIMENTO DE FACHADA OU AREAS INTERNAS C/PAINEL DE ALUM. COMPOSTO, SENDO DUAS LAMINAS DE ALUM.C/0,21MM ESP., PINTURA EM SUPERPOLIESTER, NO SISTEMA COIL COATING, ESP. DO COMPOSTO DE 4MM, PINTURA PROTEGIDA POR FILME HAVY DUTY NAS FACES PINTADAS , NUCLEO EM	M2	235, 61				
5.1 0	EMOP	13.348.00 11-A	REVESTIMENTO DE PISOS COM GRANITO CINZA ANDORINHA, EM PLACAS, COM ESPESSURA DE 2CM, POLIDO, ASSENTE EM SUPERFICIE EM OSSO, EX CLUSIVE NATA DE CIMENTO, ARGAMASSA DE ASSENTAMENTO E REJUNTAM ENTO	M2	1,58				
6.0	ESQUADRIA								
6.1	SINAPI	90790	KIT DE PORTA-PRONTA DE MADEIRA EM ACABAMENTO MELAMÍNICO BRANCO, FOLHA LEVE OU MÉDIA, 80X210CM, EXCLUSIVE FECHADURA, FIXAÇÃO COM PREENCHIMENTO PARCIAL DE ESPUMA EXPANSIVA - FORNECIMENTO E INSTALAÇÃO. AF_12/2019	UN	8,00				
6.2	COMPO SIÇÃO	COMPOSI ÇÃO 07	KIT DE PORTA-PRONTA DE MADEIRA EM ACABAMENTO MELAMÍNICO BRANCO, FOLHA LEVE OU MÉDIA, 90X210CM, EXCLUSIVE FECHADURA, FIXAÇÃO COM PREENCHIMENTO PARCIAL DE ESPUMA EXPANSIVA - FORNECIMENTO E INSTALAÇÃO. AF_12/2019	UND	15,0 0				



ESTADO DO RIO DE JANEIRO  
PREFEITURA MUNICIPAL DE MARICÁ  
SECRETARIA DE SAÚDE

Prefeitura Municipal de Maricá	
Processo Número	6725/2025
Data do Início	21/03/2025
Folha	1083
Rubrica	

6.3	COMPOSIÇÃO	COMPOSIÇÃO 09	PORTA DE MADEIRA DE LEI DE CORRER EM COMPENSADO DE 90X210X3, 5CM, PENDURADA EM ROLDANAS, CORRENDO DENTRO DE TRILHO OCO, GUIA DA POR CANALETA EMBUTIDA NO PISO COM MARCO DE 7X3CM, INCLUSIVE FERRAGENS E FECHADURA DE EMBUTIR BICO DE PAPAGAIO. FORNECIMENTO E COLOCACAO	UND	3,00				
6.4	COMPOSIÇÃO	COMPOSIÇÃO 08	PORTA DE MADEIRA 1,00X2,10, MEDIO, MIOLO SEMISOLIDO, REVESTIDA EM LAMINADO MELAMINICO DE 1MM, ADUELA EM MADEIRA 14X3CM, ALISAR DE MADEIRA 5X2CM E DOBRADIÇA EM LATÃO LAMINADO COM PINO, BOLAS E ANEL DE LATÃO. FORNECIMENTO E INSTALAÇÃO	UND	1,00				
6.5	COMPOSIÇÃO	COMPOSIÇÃO 10	PORTA DE MADEIRA 1,20X2,10, MEDIO, MIOLO SEMISOLIDO, REVESTIDA EM LAMINADO MELAMINICO DE 1MM, ADUELA EM MADEIRA 14X3CM, ALISAR DE MADEIRA 5X2CM E DOBRADIÇA EM LATÃO LAMINADO COM PINO, BOLAS E ANEL DE LATÃO. FORNECIMENTO E INSTALAÇÃO	UND	1,00				
6.6	COMPOSIÇÃO	COMPOSIÇÃO 13	PORTA DE ALUMINIO COM MOSQUITEIRO 1,20MX2,10M, 2 FOLHAS DE ABRIR, INSTALADA COM 4 DOBRADIÇAS, 2 TRINCOS E 1 FERROLHO. FORNECIMENTO E INSTALAÇÃO	UND	1,00				
6.7	COMPOSIÇÃO	COMPOSIÇÃO 14	PORTA DE ALUMINIO COM 2 FOLHAS DE ABRIR 1,20MX2,10M INSTALADA COM 4 DOBRADIÇAS, 2 TRINCOS E 1 FECHADURA. FORNECIMENTO E INSTALAÇÃO	UND	1,00				
6.8	COMPOSIÇÃO	COMPOSIÇÃO 15	PORTA DE ALUMINIO COM 1 FOLHA 0,55MX2,10M INSTALADA COM 3 DOBRADIÇAS E 1 FECHADURA. FORNECIMENTO E INSTALAÇÃO	UND	2,00				
6.9	COMPOSIÇÃO	COMPOSIÇÃO 16	PORTA DE ALUMINIO COM 1 FOLHA 0,80MX1,50M INSTALADA COM 3	UND	1,00				



ESTADO DO RIO DE JANEIRO  
PREFEITURA MUNICIPAL DE MARICÁ  
SECRETARIA DE SAÚDE

Prefeitura Municipal de Maricá	
Processo Número	6725/2025
Data do Início	21/03/2025
Folha	1084
Rubrica	

			DOBRADIÇAS E 1 FECHADURA. FORNECIMENTO E INSTALAÇÃO						
6.10	COMPOSIÇÃO	COMPOSIÇÃO 17	PORTA DE ALUMINIO COM 1 FOLHA 1,10MX2,10M INSTALADA COM 3 DOBRADIÇAS E 1 FECHADURA. FORNECIMENTO E INSTALAÇÃO	UND	1,00				
6.11	EMOP	14.003.0400-A	TELA TIPO MOSQUITEIRO, EM POLIETILENO, COM MOLDURA EM PERFIL D E ALUMINIO ANODIZADO. FORNECIMENTO E COLOCACAO	M2	32,80				
6.12	EMOP	14.003.0050-A	JANELA DE ALUMINIO ANODIZADO AO NATURAL, TIPO PROJETANTE, COM PAINEL PROJETANTE, PROVIDA DE HASTE DE COMANDO, EM PERFIS SERIE 28. FORNECIMENTO E COLOCACAO	M2	32,00				
6.13	EMOP	14.003.0160-A	CAIXILHO FIXO DE ALUMINIO ANODIZADO AO NATURAL, SERIE 28, EM VENEZIANA. FORNECIMENTO E COLOCACAO	M2	0,80				
6.14	EMOP	14.003.0153-A	JANELA DE ALUMINIO ANODIZADO FOSCO, TIPO GUILHOTINA, PARA VIDRO (EXCLUSIVE ESTE), INCLUSIVE BORBOLETAS, EM PERFIS SERIE 25. FORNECIMENTO E COLOCACAO	M2	0,66				
6.15	EMOP	16.011.0030-A	COBERTURA EM CHAPAS DE ACRILICO TRANSLUCIDO DE 6MM DE ESPESSURA, INCLUSIVE FIXACAO, EXCLUSIVE ESTRUTURA. MEDIDO PELA AREA REAL DE COBERTURA. FORNECIMENTO E COLOCACAO	M2	0,66				
6.16	EMOP	14.004.0010-A	VIDRO PLANO TRANSPARENTE, COMUM, DE 3MM DE ESPESSURA. FORNECIMENTO E COLOCACAO	M2	5,60				
6.17	SINAPI	91338	PORTA DE ALUMÍNIO DE ABRIR COM LAMBRI, COM GUARNIÇÃO, FIXAÇÃO COM PARAFUSOS - FORNECIMENTO E INSTALAÇÃO. AF_12/2019	M2	11,40				
6.18	COMPOSIÇÃO	COMPOSIÇÃO 18	PORTA DE VIDRO DE 1,80mX2,10m 2 FOLHAS, COM PUXADOR DUPLO E DOIS PAINÉIS FIXOS DE	UND	1,00				



ESTADO DO RIO DE JANEIRO  
PREFEITURA MUNICIPAL DE MARICÁ  
SECRETARIA DE SAÚDE

Prefeitura Municipal de Maricá	
Processo Número	6725/2025
Data do Início	21/03/2025
Folha	1085
Rubrica	

			0,40mX0,90m. FORNECIMENTO E INSTALAÇÃO.						
6.1 9	COMPO SIÇÃO	COMPOSI ÇÃO 19	PORTA DE VIDRO DE 1,60mX2,10m 2 FOLHAS, COM PUXADOR DUPLO E DOIS PAINÉIS FIXOS DE 0,525mX0,80m, QUATRO PAINÉIS FIXOS DE 0,80mX0,80m, DOIS PAINÉIS FIXOS DE 0,525mX2,10m E DOIS PAINÉIS FIXOS DE 0,80mX2,10m. FORNECIMENTO E INSTALAÇÃO.	UND	1,00				
6.2 0	EMOP	14.002.02 48-A	PROTECAO DE CANTO DE PAREDE (ARESTA VIVA) COM CANTONEIRA 3/4 "X3/4"X1/8".FORNECIMENTO E COLOCACAO	M	44,6 0				
7.0	COBERTURA								
7.1	EMOP	16.005.00 06-A	COBERTURA EM TELHAS TRAPEZOIDAIS DE GALVALUME,COM ESPESSURA APROXIMADA DE 0,5MM,SOBREPOSICAO LATERAL DE UMA ONDA E LONGI TUDINAL DE 0,20M,FIXACAO COM PARAFUSOS OU HASTES DE ALUMINIO 5/16"X250MM COM ROSCA,EXCLUSIVE MADEIRAMENTO E CUMEEIRA.MED IDA PELA	M2	421, 44				
7.2	EMOP	16.005.00 08-A	CUMEEIRA DE GALVALUME,COM ESPESSURA APROXIMADA DE 0,5MM,0,30 M DE ABA PARA CADA LADO,PARA TELHAS TRAPEZOIDAIS.FORNECIMENT O E COLOCACAO	M	39,2 4				
7.3	EMOP	16.003.00 50-A	RUFO EM CONCRETO ARMADO COM 45CM DE LARGURA E 6CM DE ESPESSU RA,ENGASTADO E ASSENTADO COM ARGAMASSA DE CIMENTO E AREIA,NO TRACO 1:3,INCLUSIVE ESCORAMENTO.FORNECIMENT O E COLOCACAO	M	104, 00				
7.4	SINAPI	101979	CHAPIM (RUFO CAPA) EM AÇO GALVANIZADO, CORTE 33. AF_11/2020	M	123, 00				





ESTADO DO RIO DE JANEIRO  
PREFEITURA MUNICIPAL DE MARICÁ  
SECRETARIA DE SAÚDE

Prefeitura Municipal de Maricá	
Processo Número	6725/2025
Data do Início	21/03/2025
Folha	1086
Rubrica	

7.5	COMPOSIÇÃO	COMPOSIÇÃO 11	CALHA DE 60CM DE LARGURA E 20CM DE ALTURA, PARA ÁGUAS PLUVIAIS, EM ALVENARIA, CHAPISCO, EMBOÇO E ARGAMASSA COM FUNOD EM 5CM DE ALTURA E COM ACABAMENTO MEIA CANA NAS LATERAIS. FORNECIMENTO E INSTALAÇÃO	M	76,74			
7.6	EMOP	16.001.0060-A	MADEIRAMENTO PARA COBERTURA EM TELHAS ONDULADAS, CONSTITUÍDO DE PECAS DE 3"X3" E 3"X4.1/2", EM MADEIRA SERRADA, SEM TESOURA OU PONTLETE, MEDIDO PELA ÁREA REAL DO MADEIRAMENTO. FORNECIMENTO E COLOCACAO	M2	421,38			
7.7	SINAPI	92259	INSTALAÇÃO DE TESOURA (INTEIRA OU MEIA), BIAPOIADA, EM MADEIRA NÃO APARELHADA, PARA VÃOS MAIORES OU IGUAIS A 3,0 M E MENORES QUE 6,0 M, INCLUSO IÇAMENTO. AF_07/2019	UN	28,00			
7.8	SINAPI	92259	INSTALAÇÃO DE TESOURA (INTEIRA OU MEIA), BIAPOIADA, EM MADEIRA NÃO APARELHADA, PARA VÃOS MAIORES OU IGUAIS A 3,0 M E MENORES QUE 6,0 M, INCLUSO IÇAMENTO. AF_07/2019	UN	4,00			
7.9	COMPOSIÇÃO	COMPOSIÇÃO 30	MARQUISE DE 5,91Mx4,50M EM ESTRUTURA METÁLICA, COBERTURA EM GALVALUME 0,40MM COM FECHAMENTO EM ACM, DOIS TIRANTES DE AÇO PARA APOIO, CALHA EM CHAPA DE AÇO 24 E RUFO DE GALVALUME. FORNECIMENTO E INSTALAÇÃO	UNIDADE	1,00			
8.0	CISTERNA							
8.1	SINAPI	96620	LASTRO DE CONCRETO MAGRO, APLICADO EM PISOS, LAJES SOBRE SOLO OU RADIER. AF_01/2024	M3	1,50			
8.2	EMOP	11.013.0130-A	CONCRETO ARMADO, FCK=20MPA, INCLUINDO MATERIAIS PARA 1,00M3 DE CONCRETO (IMPORTADO DE USINA) ADENSADO E COLOCADO, 12,00M2 DE ÁREA MOLDADA, FORMAS CONFORME O ITEM 11.004.0022, 60KG DE AÇO CA-	M3	22,15			



ESTADO DO RIO DE JANEIRO  
PREFEITURA MUNICIPAL DE MARICÁ  
SECRETARIA DE SAÚDE

Prefeitura Municipal de Maricá	
Processo Número	6725/2025
Data do Início	21/03/2025
Folha	1087
Rubrica	

			50, INCLUSIVE MAO-DE-OBRA PARA CORTE, DOBRAGEM, MONTAGEM E COLOCAÇÃO						
8.3	EMOP	13.001.00 50-B	REVESTIMENTO EXTERNO, DE UMA VEZ, COM ARGAMASSA DE CIMENTO E AREIA PARA REOLA PARA EMBOCO, NO TRACO 1:2, COM 3CM DE ESPESURA, INCLUSIVE CHAPISCO DE CIMENTO E AREIA, NO TRACO 1:3	M2	164,56				
8.4	SINAPI	98556	IMPERMEABILIZIMPERMEABILIZAÇÃO DE SUPERFÍCIE COM ARGAMASSA POLIMÉRICA / MEMBRANA ACRÍLICA, 4 DEMÃOS, REFORÇADA COM VÉU DE POLIÉSTER (MAV). AF_09/2023	M2	100,76				
8.5	COMPOSIÇÃO	COMPOSIÇÃO 03	PINTURA COM TINTA EMBORRACHADA, INCLUSIVE LIXAMENTO, UMA DEMÃO DE SELADOR ACRILICO, DUAS DEMÃOS DE MASSA ACRILICA E DUAS DEMÃOS DE ACABAMENTO	M2	75,36				
8.6	EMOP	14.002.03 90-A	TAMPA DE FERRO PINTADA, CHAPA Nº18, DE 1,20X1,20M E 0,20M DE ALTURA DE VIRADA. FORNECIMENTO E COLOCAÇÃO	UN	1,00				
9.0	ELÉTRICA								
9.1	EMOP	02.016.00 08-A	ENTRADA DE SERVIÇO AÉREA, EM MEDIA TENSÃO (15KV), PARA 112,5KVA, INCLUSIVE MEDIÇÃO, POSTE E TODOS OS MATERIAIS ELÉTRICOS NECESSÁRIOS, EXCLUSIVE ALUGUEL DO TRANSFORMADOR (VER FAMILIA 05. 014)	UN	1,00				
9.2	SINAPI	93012	ELETRODUTO RÍGIDO ROSCÁVEL, PVC, DN 110 MM (4"), PARA REDE ENTERRADA DE DISTRIBUIÇÃO DE ENERGIA ELÉTRICA - FORNECIMENTO E INSTALAÇÃO. AF_12/2021	M	30,00				
9.3	SINAPI	92990	CABO DE COBRE FLEXÍVEL ISOLADO, 70 MM², ANTI-CHAMA 0,6/1,0 KV, PARA REDE ENTERRADA DE DISTRIBUIÇÃO DE ENERGIA ELÉTRICA - FORNECIMENTO E INSTALAÇÃO. AF_12/2021	M	120,00				



ESTADO DO RIO DE JANEIRO  
PREFEITURA MUNICIPAL DE MARICÁ  
SECRETARIA DE SAÚDE

Prefeitura Municipal de Maricá	
Processo Número	6725/2025
Data do Início	21/03/2025
Folha	1088
Rubrica	

9.4	SINAPI	97883	CAIXA ENTERRADA ELÉTRICA RETANGULAR, EM CONCRETO PRÉ-MOLDADO, FUNDO COM BRITA, DIMENSÕES INTERNAS: 0,6X0,6X0,5 M. AF_12/2020	UN	4,00				
9.5	SCO	IT 24.72.0500	Transformador de distribuiçao trifasico, de 112,5Kva, 60Hz. Fornecimento e instalacao.(desonerado)	UND	1,00				
9.6	SINAPI	102115	BOMBA CENTRÍFUGA, TRIFÁSICA, 1,5 CV OU 1,48 HP, HM 10 A 70 M, Q 1,8 A 5,3 M3/H - FORNECIMENTO E INSTALAÇÃO. AF_12/2020	UN	2,00				
9.7	EMOP	15.018.0481-A	ELETROCALHA PERFURADA,SEM TAMP, TIPO "U", 400X100MM, TRATAMENTO SUPERFICIAL PRE-ZINCADO A QUENTE, INCLUSIVE CONEXOES, ACESSO RIOS E FIXACAO SUPERIOR. FORNECIMENTO E COLOCACAO	M	153,50				
9.8	EMOP	15.018.0807-A	CRUZETA HORIZONTAL, 90º, PARA ELETROCALHA PERFURADA OU LISA, 400X100MM. FORNECIMENTO E COLOCACAO	UN	5,00				
9.9	EMOP	15.018.0627-A	CURVA HORIZONTAL, 90º, PARA ELETROCALHA PERFURADA OU LISA, 400X100MM. FORNECIMENTO E COLOCACAO	UN	3,00				
9.10	EMOP	15.018.0847-A	TE RETO, PARA ELETROCALHA PERFURADA OU LISA, 400X100MM. FORNECIMENTO E COLOCACAO	UN	6,00				
9.11	EMOP	15.007.0435-A	QUADRO DE DISTRIBUICAO DE ENERGIA, 150A, PARA DISJUNTORES TERMOMAGNETICOS UNIPOLARES, DE SOBREPOR, COM PORTA E BARRAMENTOS DE FASE, NEUTRO E TERRA, TRIFASICO, PARA INSTALACAO DE ATÉ 50 DISJUNTORES COM DISPOSITIVO PARA CHAVE GERAL. FORNECIMENTO E COLOCACAO	UN	1,00				
9.12	SINAPI	96985	HASTE DE ATERRAMENTO, DIÂMETRO 5/8", COM 3 METROS - FORNECIMENTO E INSTALAÇÃO. AF_08/2023	UN	1,00				



ESTADO DO RIO DE JANEIRO  
PREFEITURA MUNICIPAL DE MARICÁ  
SECRETARIA DE SAÚDE

Prefeitura Municipal de Maricá	
Processo Número	6725/2025
Data do Início	21/03/2025
Folha	1089
Rubrica	

9.1 3	SINAPI	104750	CONECTOR GRAMPO METÁLICO TIPO OLHAL, PARA SPDA, PARA HASTE DE ATERRAMENTO DE 5/8" E CABOS DE 10 A 50 MM2 - FORNECIMENTO E INSTALAÇÃO. AF_08/2023	UN	1,00			
9.1 4	SINAPI	98111	CAIXA DE INSPEÇÃO PARA ATERRAMENTO, CIRCULAR, EM POLIETILENO, DIÂMETRO INTERNO = 0,3 M. AF_12/2020	UN	1,00			
9.1 5	EMOP	15.017.02 55-A	TERMINAL MECANICO A COMPRESSAO,FABRICADO EM BRONZE,PARA CABO DE 6MM2.FORNECIMENTO E COLOCACAO	UN	63,0 0			
9.1 6	EMOP	15.017.02 60-A	TERMINAL MECANICO A COMPRESSAO,FABRICADO EM BRONZE,PARA CABO DE 10MM2.FORNECIMENTO E COLOCACAO	UN	18,0 0			
9.1 7	SINAPI	93660	DISJUNTOR BIPOLAR TIPO DIN, CORRENTE NOMINAL DE 10A - FORNECIMENTO E INSTALAÇÃO. AF_10/2020	UN	21,0 0			
9.1 8	SINAPI	93661	DISJUNTOR BIPOLAR TIPO DIN, CORRENTE NOMINAL DE 16A - FORNECIMENTO E INSTALAÇÃO. AF_10/2020	UN	3,00			
9.1 9	SINAPI	93673	DISJUNTOR TRIPOLAR TIPO DIN, CORRENTE NOMINAL DE 50A - FORNECIMENTO E INSTALAÇÃO. AF_10/2020	UN	1,00			
9.2 0	EMOP	15.007.06 47-A	DISPOSITIVO DE PROTECAO CONTRA SURTO (DPS),CLASSE II,1 POLO, TENSÃO 275V,CORRENTES APROXIMADAS DE DESCARGA NOMINAL E MAXI MA DE 30KA E 90KA.FORNECIMENTO E COLOCACAO	UN	1,00			
9.2 1	SINAPI	91931	CABO DE COBRE FLEXÍVEL ISOLADO, 6 MM², ANTI-CHAMA 0,6/1,0 KV, PARA CIRCUITOS TERMINAIS - FORNECIMENTO E INSTALAÇÃO. AF_03/2023	M	121 2,00			
9.2 2	SINAPI	91933	CABO DE COBRE FLEXÍVEL ISOLADO, 10 MM², ANTI-CHAMA 0,6/1,0 KV, PARA CIRCUITOS TERMINAIS - FORNECIMENTO E INSTALAÇÃO. AF_03/2023	M	240, 00			
9.2 3	SINAPI	91857	ELETRODUTO FLEXÍVEL CORRUGADO REFORÇADO, PVC, DN 32 MM (1"), PARA CIRCUITOS TERMINAIS, INSTALADO EM PAREDE -	M	81,0 0			





ESTADO DO RIO DE JANEIRO  
PREFEITURA MUNICIPAL DE MARICÁ  
SECRETARIA DE SAÚDE

Prefeitura Municipal de Maricá	
Processo Número	6725/2025
Data do Início	21/03/2025
Folha	1090
Rubrica	

			FORNECIMENTO E INSTALAÇÃO. AF_03/2023						
9.2 4	SINAPI	101878	QUADRO DE DISTRIBUIÇÃO DE ENERGIA EM CHAPA DE AÇO GALVANIZADO, DE SOBREPOR, COM BARRAMENTO TRIFÁSICO, PARA 18 DISJUNTORES DIN 100A - FORNECIMENTO E INSTALAÇÃO. AF_10/2020	UN	1,00				
9.2 5	SINAPI	96985	HASTE DE ATERRAMENTO, DIÂMETRO 5/8", COM 3 METROS - FORNECIMENTO E INSTALAÇÃO. AF_08/2023	UN	1,00				
9.2 6	SINAPI	104750	CONECTOR GRAMPO METÁLICO TIPO OLHAL, PARA SPDA, PARA HASTE DE ATERRAMENTO DE 5/8" E CABOS DE 10 A 50 MM2 - FORNECIMENTO E INSTALAÇÃO. AF_08/2023	UN	1,00				
9.2 7	SINAPI	98111	CAIXA DE INSPEÇÃO PARA ATERRAMENTO, CIRCULAR, EM POLIETILENO, DIÂMETRO INTERNO = 0,3 M. AF_12/2020	UN	1,00				
9.2 8	EMOP	15.017.02 50-A	TERMINAL MECANICO A COMPRESSAO,FABRICADO EM BRONZE,PARA CABO DE 4MM2.FORNECIMENTO E COLOCACAO	UN	30,0 0				
9.2 9	SINAPI	93660	DISJUNTOR BIPOLAR TIPO DIN, CORRENTE NOMINAL DE 10A - FORNECIMENTO E INSTALAÇÃO. AF_10/2020	UN	14,0 0				
9.3 0	SINAPI	93670	DISJUNTOR TRIPOLAR TIPO DIN, CORRENTE NOMINAL DE 25A - FORNECIMENTO E INSTALAÇÃO. AF_10/2020	UN	1,00				
9.3 1	EMOP	15.007.06 47-A	DISPOSITIVO DE PROTECAO CONTRA SURTO (DPS),CLASSE II,1 POLO, TENSÃO 275V,CORRENTES APROXIMADAS DE DESCARGA NOMINAL E MAXI MA DE 30KA E 90KA.FORNECIMENTO E COLOCACAO	UN	1,00				
9.3 2	SINAPI	91929	CABO DE COBRE FLEXÍVEL ISOLADO, 4 MM², ANTI-CHAMA 0,6/1,0 KV, PARA CIRCUITOS TERMINAIS - FORNECIMENTO E INSTALAÇÃO. AF_03/2023	M	138 9,60				
9.3 3	SINAPI	91925	CABO DE COBRE FLEXÍVEL ISOLADO, 1,5 MM², ANTI- CHAMA 0,6/1,0 KV, PARA CIRCUITOS TERMINAIS -	M	291, 00				



ESTADO DO RIO DE JANEIRO  
PREFEITURA MUNICIPAL DE MARICÁ  
SECRETARIA DE SAÚDE

Prefeitura Municipal de Maricá	
Processo Número	6725/2025
Data do Início	21/03/2025
Folha	1091
Rubrica	

			FORNECIMENTO E INSTALAÇÃO. AF_03/2023						
9.3 4	SINAPI	97607	LUMINÁRIA ARANDELA TIPO TARTARUGA, DE SOBREPOR, COM 1 LÂMPADA LED DE 6 W, SEM REATOR - FORNECIMENTO E INSTALAÇÃO. AF_02/2020	UN	37,0 0				
9.3 5	SINAPI	91942	CAIXA RETANGULAR 4" X 4" ALTA (2,00 M DO PISO), PVC, INSTALADA EM PAREDE - FORNECIMENTO E INSTALAÇÃO. AF_03/2023	UN	37,0 0				
9.3 6	SINAPI	91857	ELETRODUTO FLEXÍVEL CORRUGADO REFORÇADO, PVC, DN 32 MM (1"), PARA CIRCUITOS TERMINAIS, INSTALADO EM PAREDE - FORNECIMENTO E INSTALAÇÃO. AF_03/2023	M	111, 00				
9.3 7	EMOP	18.027.04 92-A	LUMINARIA LED TUBULAR DE SOBREPOR, 2X18W (INCLUSIVE LAMPADAS ),CORPO EM CHAPA DE ACO TRATADA E PINTURA ELETROSTATICA BRAN CA, REFLETOR EM ALUMINIO DE ALTO BRILHO, SEM REATOR. FORNECI MENTO E COLOCACAO	UN	58,0 0				
9.3 8	SINAPI	91857	ELETRODUTO FLEXÍVEL CORRUGADO REFORÇADO, PVC, DN 32 MM (1"), PARA CIRCUITOS TERMINAIS, INSTALADO EM PAREDE - FORNECIMENTO E INSTALAÇÃO. AF_03/2023	M	81,0 0				
9.3 9	SINAPI	91940	CAIXA RETANGULAR 4" X 2" MÉDIA (1,30 M DO PISO), PVC, INSTALADA EM PAREDE - FORNECIMENTO E INSTALAÇÃO. AF_03/2023	UN	24,0 0				
9.4 0	SINAPI	91943	CAIXA RETANGULAR 4" X 4" MÉDIA (1,30 M DO PISO), PVC, INSTALADA EM PAREDE - FORNECIMENTO E INSTALAÇÃO. AF_03/2023	UN	6,00				
9.4 1	SINAPI	91957	INTERRUPTOR SIMPLES (1 MÓDULO) COM INTERRUPTOR PARALELO (1 MÓDULO), 10A/250V, INCLUINDO SUPORTE E PLACA - FORNECIMENTO E INSTALAÇÃO. AF_03/2023	UN	24,0 0				
9.4 2	SINAPI	91973	INTERRUPTOR SIMPLES (2 MÓDULOS) COM INTERRUPTOR PARALELO (2 MÓDULOS), 10A/250V,	UN	6,00				



ESTADO DO RIO DE JANEIRO  
PREFEITURA MUNICIPAL DE MARICÁ  
SECRETARIA DE SAÚDE

Prefeitura Municipal de Maricá	
Processo Número	6725/2025
Data do Início	21/03/2025
Folha	1092
Rubrica	

			INCLUINDO SUPORTE E PLACA - FORNECIMENTO E INSTALAÇÃO. AF_03/2023						
9.4 3	SINAPI	101879	QUADRO DE DISTRIBUIÇÃO DE ENERGIA EM CHAPA DE AÇO GALVANIZADO, DE EMBUTIR, COM BARRAMENTO TRIFÁSICO, PARA 24 DISJUNTORES DIN 100A - FORNECIMENTO E INSTALAÇÃO. AF_10/2020	UN	1,00				
9.4 4	SINAPI	96985	HASTE DE ATERRAMENTO, DIÂMETRO 5/8", COM 3 METROS - FORNECIMENTO E INSTALAÇÃO. AF_08/2023	UN	1,00				
9.4 5	SINAPI	104750	CONECTOR GRAMPO METÁLICO TIPO OLHAL, PARA SPDA, PARA HASTE DE ATERRAMENTO DE 5/8" E CABOS DE 10 A 50 MM2 - FORNECIMENTO E INSTALAÇÃO. AF_08/2023	UN	1,00				
9.4 6	SINAPI	98111	CAIXA DE INSPEÇÃO PARA ATERRAMENTO, CIRCULAR, EM POLIETILENO, DIÂMETRO INTERNO = 0,3 M. AF_12/2020	UN	1,00				
9.4 7	EMOP	15.017.02 50-A	TERMINAL MECANICO A COMPRESSAO,FABRICADO EM BRONZE,PARA CABO DE 4MM2.FORNECIMENTO E COLOCACAO	UN	48,0 0				
9.4 8	SINAPI	93660	DISJUNTOR BIPOLAR TIPO DIN, CORRENTE NOMINAL DE 10A - FORNECIMENTO E INSTALAÇÃO. AF_10/2020	UN	17,0 0				
9.4 9	SINAPI	93668	DISJUNTOR TRIPOLAR TIPO DIN, CORRENTE NOMINAL DE 16A - FORNECIMENTO E INSTALAÇÃO. AF_10/2020	UN	1,00				
9.5 0	SINAPI	93670	DISJUNTOR TRIPOLAR TIPO DIN, CORRENTE NOMINAL DE 25A - FORNECIMENTO E INSTALAÇÃO. AF_10/2020	UN	2,00				
9.5 1	SINAPI	93673	DISJUNTOR TRIPOLAR TIPO DIN, CORRENTE NOMINAL DE 50A - FORNECIMENTO E INSTALAÇÃO. AF_10/2020	UN	1,00				
9.5 2	EMOP	15.007.06 47-A	DISPOSITIVO DE PROTECAO CONTRA SURTO (DPS),CLASSE II,1 POLO, TENSÃO 275V,CORRENTES APROXIMADAS DE DESCARGA NOMINAL E MAXI MA DE 30KA E 90KA.FORNECIMENTO E COLOCACAO	UN	1,00				



ESTADO DO RIO DE JANEIRO  
PREFEITURA MUNICIPAL DE MARICÁ  
SECRETARIA DE SAÚDE

Prefeitura Municipal de Maricá	
Processo Número	6725/2025
Data do Início	21/03/2025
Folha	1093
Rubrica	

9.5 3	EMOP	15.007.05 26-A	DISJUNTOR,INTERRUPTOR DIFERENCIAL RESIDUAL(DDR),CLASSE AC,4 POLOS,INSTANTANEO,CORREN TE NOMINAL(IN)63AX415V,SENSI BILIDADE 30MA/300MA.FORNECIMENT O E COLOCACAO	UN	1,00			
9.5 4	SINAPI	91857	ELETRODUTO FLEXÍVEL CORRUGADO REFORÇADO, PVC, DN 32 MM (1"), PARA CIRCUITOS TERMINAIS, INSTALADO EM PAREDE - FORNECIMENTO E INSTALAÇÃO. AF_03/2023	M	304, 00			
9.5 5	SINAPI	97667	ELETRODUTO FLEXÍVEL CORRUGADO, PEAD, DN 50 (1 1/2"), PARA REDE ENTERRADA DE DISTRIBUIÇÃO DE ENERGIA ELÉTRICA - FORNECIMENTO E INSTALAÇÃO. AF_12/2021	M	46,0 0			
9.5 6	SINAPI	91929	CABO DE COBRE FLEXÍVEL ISOLADO, 4 MM², ANTI-CHAMA 0,6/1,0 KV, PARA CIRCUITOS TERMINAIS - FORNECIMENTO E INSTALAÇÃO. AF_03/2023	M	231 5,70			
9.5 7	SINAPI	91931	CABO DE COBRE FLEXÍVEL ISOLADO, 6 MM², ANTI-CHAMA 0,6/1,0 KV, PARA CIRCUITOS TERMINAIS - FORNECIMENTO E INSTALAÇÃO. AF_03/2023	M	252, 00			
9.5 8	SINAPI	91941	CAIXA RETANGULAR 4" X 2" BAIXA (0,30 M DO PISO), PVC, INSTALADA EM PAREDE - FORNECIMENTO E INSTALAÇÃO. AF_03/2023	UN	106, 00			
9.5 9	SINAPI	92000	TOMADA BAIXA DE EMBUTIR (1 MÓDULO), 2P+T 10 A, INCLUINDO SUPORTE E PLACA - FORNECIMENTO E INSTALAÇÃO. AF_03/2023	UN	106, 00			
9.6 0	SINAPI	91940	CAIXA RETANGULAR 4" X 2" MÉDIA (1,30 M DO PISO), PVC, INSTALADA EM PAREDE - FORNECIMENTO E INSTALAÇÃO. AF_03/2023	UN	28,0 0			
9.6 1	SINAPI	92004	TOMADA MÉDIA DE EMBUTIR (2 MÓDULOS), 2P+T 10 A, INCLUINDO SUPORTE E PLACA - FORNECIMENTO E INSTALAÇÃO. AF_03/2023	UN	28,0 0			
9.6 2	SINAPI	91939	CAIXA RETANGULAR 4" X 2" ALTA (2,00 M DO PISO), PVC, INSTALADA EM PAREDE - FORNECIMENTO E INSTALAÇÃO. AF_03/2023	UN	9,00			





ESTADO DO RIO DE JANEIRO  
PREFEITURA MUNICIPAL DE MARICÁ  
SECRETARIA DE SAÚDE

Prefeitura Municipal de Maricá	
Processo Número	6725/2025
Data do Início	21/03/2025
Folha	1094
Rubrica	

9.6 3	SINAPI	91992	TOMADA ALTA DE EMBUTIR (1 MÓDULO), 2P+T 10 A, INCLUINDO SUPORTE E PLACA - FORNECIMENTO E INSTALAÇÃO. AF_03/2023	UN	9,00			
9.6 4	EMOP	15.019.00 10-A	TOMADA DE PISO, SIMPLES, EM CORPO DE ALUMINIO FUNDIDO E TAMPA EM LATAO POLIDO, 10A/250V. FORNECIMENTO E COLOCACAO	UN	9,00			
9.6 5	EMOP	15.018.00 35-A	CAIXA DE LIGACAO DE ALUMINIO SILICIO, TIPO CONDULETES, NO FORMATO C, DIAMETRO DE 1". FORNECIMENTO E COLOCACAO	UN	9,00			
9.6 6	EMOP	03.002.00 01-B	ESCAVACAO MANUAL DE VALA EM MATERIAL DE 1ª CATEGORIA, COM ESCORAMENTO E ESGOTAMENTO MANUAL	M3	5,75			
9.6 7	SINAPI	104737	REATERRO MANUAL DE VALAS, COM PLACA VIBRATÓRIA. AF_08/2023	M3	4,01			
9.6 8	EMOP	04.005.01 20-A	TRANSPORTE DE CARGA DE QUALQUER NATUREZA, EXCLUSIVE AS DESPESAS DE CARGA E DESCARGA, TANTO DE ESPERA DO CAMINHAO COMO DO SERVIENTE OU EQUIPAMENTO AUXILIAR, A VELOCIDADE MEDIA DE 50KM/H, EM CAMINHAO BASCULANTE A OLEO DIESEL, COM CAPACIDADE UTIL DE 8T	TX KM	13,6 0			
9.6 9	EMOP	04.011.00 58-B	CARGA E DESCARGA MECANICA, COM PA CARREGADEIRA, COM 3,10M3 DE CAPACIDADE, UTILIZANDO CAMINHAO BASCULANTE A OLEO DIESEL, COM CAPACIDADE UTIL DE 8T, CONSIDERADOS PARA O CAMINHAO OS TEMPOS DE ESPERA, MANOBRA, CARGA E DESCARGA E PARA A CARREGADEIRA OS TEMPOS DE	T	2,95			
10. 0	<b>HIDRAULICA</b>							
10. 1	SINAPI	102617	CAIXA D'ÁGUA EM POLIÉSTER REFORÇADO COM FIBRA DE VIDRO, 5000 LITROS - FORNECIMENTO E INSTALAÇÃO. AF_06/2021	UN	2,00			



ESTADO DO RIO DE JANEIRO  
PREFEITURA MUNICIPAL DE MARICÁ  
SECRETARIA DE SAÚDE

Prefeitura Municipal de Maricá	
Processo Número	6725/2025
Data do Início	21/03/2025
Folha	1095
Rubrica	

10.2	SINAPI	94703	ADAPTADOR COM FLANGE E ANEL DE VEDAÇÃO, PVC, SOLDÁVEL, DN 25 MM X 3/4", INSTALADO EM RESERVAÇÃO PREDIAL DE ÁGUA - FORNECIMENTO E INSTALAÇÃO. AF_04/2024	UN	3,00			
10.3	SINAPI	89356	TUBO, PVC, SOLDÁVEL, DN 25MM, INSTALADO EM RAMAL OU SUB-RAMAL DE ÁGUA - FORNECIMENTO E INSTALAÇÃO. AF_06/2022	M	12,00			
10.4	SINAPI	89410	CURVA 90 GRAUS, PVC, SOLDÁVEL, DN 25MM, INSTALADO EM RAMAL DE DISTRIBUIÇÃO DE ÁGUA - FORNECIMENTO E INSTALAÇÃO. AF_06/2022	UN	3,00			
10.5	SINAPI	89610	ADAPTADOR CURTO COM BOLSA E ROSCA PARA REGISTRO, PVC, SOLDÁVEL, DN 60MM X 2", INSTALADO EM PRUMADA DE ÁGUA - FORNECIMENTO E INSTALAÇÃO. AF_06/2022	UN	10,00			
10.6	SINAPI	94498	REGISTRO DE GAVETA BRUTO, LATÃO, ROSCÁVEL, 2" - FORNECIMENTO E INSTALAÇÃO. AF_08/2021	UN	5,00			
10.7	SINAPI	94707	ADAPTADOR COM FLANGE E ANEL DE VEDAÇÃO, PVC, SOLDÁVEL, DN 60 MM X 2", INSTALADO EM RESERVAÇÃO PREDIAL DE ÁGUA - FORNECIMENTO E INSTALAÇÃO. AF_04/2024	UN	4,00			
10.8	SINAPI	94696	TÊ, PVC, SOLDÁVEL, DN 60 MM INSTALADO EM RESERVAÇÃO PREDIAL DE ÁGUA - FORNECIMENTO E INSTALAÇÃO. AF_04/2024	UN	2,00			
10.9	SINAPI	94652	TUBO, PVC, SOLDÁVEL, DN 60 MM, INSTALADO EM RESERVAÇÃO PREDIAL DE ÁGUA - FORNECIMENTO E INSTALAÇÃO. AF_04/2024	M	6,00			
10.10	SINAPI	103979	TUBO, PVC, SOLDÁVEL, DN 50MM, INSTALADO EM RAMAL DE DISTRIBUIÇÃO DE ÁGUA - FORNECIMENTO E INSTALAÇÃO. AF_06/2022	M	6,00			
10.11	SINAPI	89450	TUBO, PVC, SOLDÁVEL, DN 60MM, INSTALADO EM PRUMADA DE ÁGUA - FORNECIMENTO E INSTALAÇÃO. AF_06/2022	M	95,90			



ESTADO DO RIO DE JANEIRO  
PREFEITURA MUNICIPAL DE MARICÁ  
SECRETARIA DE SAÚDE

Prefeitura Municipal de Maricá	
Processo Número	6725/2025
Data do Início	21/03/2025
Folha	1096
Rubrica	

10.12	SINAPI	94498	REGISTRO DE GAVETA BRUTO, LATÃO, ROSCÁVEL, 2" - FORNECIMENTO E INSTALAÇÃO. AF_08/2021	UN	22,00				
10.13	SINAPI	89610	ADAPTADOR CURTO COM BOLSA E ROSCA PARA REGISTRO, PVC, SOLDÁVEL, DN 60MM X 2, INSTALADO EM PRUMADA DE ÁGUA - FORNECIMENTO E INSTALAÇÃO. AF_06/2022	UN	44,00				
10.14	SINAPI	105140	BUCHA DE REDUÇÃO PVC, SOLDÁVEL, LONGA, DN 60 X 50 MM, INSTALADO EM RESERVAÇÃO PREDIAL DE ÁGUA - FORNECIMENTO E INSTALAÇÃO. AF_04/2024	UN	23,00				
10.15	SINAPI	94497	REGISTRO DE GAVETA BRUTO, LATÃO, ROSCÁVEL, 1 1/2" - FORNECIMENTO E INSTALAÇÃO. AF_08/2021	UN	19,00				
10.16	SINAPI	104001	ADAPTADOR CURTO COM BOLSA E ROSCA PARA REGISTRO, PVC, SOLDÁVEL, DN 50MM X 1.1/2", INSTALADO EM RAMAL DE DISTRIBUIÇÃO DE ÁGUA - FORNECIMENTO E INSTALAÇÃO. AF_06/2022	UN	38,00				
10.17	SINAPI	103986	CURVA 90 GRAUS, PVC, SOLDÁVEL, DN 50MM, INSTALADO EM RAMAL DE DISTRIBUIÇÃO DE ÁGUA - FORNECIMENTO E INSTALAÇÃO. AF_06/2022	UN	20,00				
10.18	SINAPI	94694	TÊ, PVC, SOLDÁVEL, DN 50 MM INSTALADO EM RESERVAÇÃO PREDIAL DE ÁGUA - FORNECIMENTO E INSTALAÇÃO. AF_04/2024	UN	1,00				
10.19	SINAPI	94681	CURVA 90 GRAUS, PVC, SOLDÁVEL, DN 60 MM, INSTALADO EM RESERVAÇÃO PREDIAL DE ÁGUA - FORNECIMENTO E INSTALAÇÃO. AF_04/2024	UN	2,00				
10.20	SINAPI	94696	TÊ, PVC, SOLDÁVEL, DN 60 MM INSTALADO EM RESERVAÇÃO PREDIAL DE ÁGUA - FORNECIMENTO E INSTALAÇÃO. AF_04/2024	UN	2,00				
10.21	SINAPI	89510	CURVA 45 GRAUS, PVC, SOLDÁVEL, DN 60MM, INSTALADO EM PRUMADA DE ÁGUA - FORNECIMENTO E INSTALAÇÃO. AF_06/2022	UN	1,00				



ESTADO DO RIO DE JANEIRO  
PREFEITURA MUNICIPAL DE MARICÁ  
SECRETARIA DE SAÚDE

Prefeitura Municipal de Maricá	
Processo Número	6725/2025
Data do Início	21/03/2025
Folha	1097
Rubrica	

10.22	SINAPI	105228	BUCHA DE REDUÇÃO PVC, SOLDÁVEL, LONGA, DN 50 X 32 MM, INSTALADO EM RESERVAÇÃO PREDIAL DE ÁGUA - FORNECIMENTO E INSTALAÇÃO. AF_04/2024	UN	1,00				
10.23	SINAPI	94792	REGISTRO DE GAVETA BRUTO, LATÃO, ROSCÁVEL, 1", COM ACABAMENTO E CANOPLA CROMADOS - FORNECIMENTO E INSTALAÇÃO. AF_08/2021	UN	1,00				
10.24	SINAPI	94658	ADAPTADOR CURTO COM BOLSA E ROSCA PARA REGISTRO, PVC, SOLDÁVEL, DN 32 MM X 1", INSTALADO EM RESERVAÇÃO PREDIAL DE ÁGUA - FORNECIMENTO E INSTALAÇÃO. AF_04/2024	UN	2,00				
10.25	SINAPI	103948	BUCHA DE REDUÇÃO, CURTA, PVC, SOLDÁVEL, DN 32 X 25 MM, INSTALADO EM RAMAL OU SUB-RAMAL DE ÁGUA - FORNECIMENTO E INSTALAÇÃO. AF_06/2022	UN	1,00				
10.26	SINAPI	90373	JOELHO 90 GRAUS COM BUCHA DE LATÃO, PVC, SOLDÁVEL, DN 25MM, X 1/2 INSTALADO EM RAMAL OU SUB-RAMAL DE ÁGUA - FORNECIMENTO E INSTALAÇÃO. AF_06/2022	UN	2,00				
10.27	SINAPI	96748	JOELHO 90 GRAUS, PPR, DN 25 MM, INSTALADO EM RESERVAÇÃO PREDIAL DE ÁGUA - FORNECIMENTO E INSTALAÇÃO. AF_04/2024	UN	6,00				
10.28	EMOP	15.038.01 40-A	PLUG COM ROSCA, COM DIAMETRO DE 1/2". FORNECIMENTO	UN	2,00				
10.29	SINAPI	89357	TUBO, PVC, SOLDÁVEL, DN 32MM, INSTALADO EM RAMAL OU SUB-RAMAL DE ÁGUA - FORNECIMENTO E INSTALAÇÃO. AF_06/2022	M	2,50				
10.30	SINAPI	89356	TUBO, PVC, SOLDÁVEL, DN 25MM, INSTALADO EM RAMAL OU SUB-RAMAL DE ÁGUA - FORNECIMENTO E INSTALAÇÃO. AF_06/2022	M	6,00				
10.31	SINAPI	105228	BUCHA DE REDUÇÃO PVC, SOLDÁVEL, LONGA, DN 50 X 32 MM, INSTALADO EM RESERVAÇÃO PREDIAL DE ÁGUA - FORNECIMENTO E INSTALAÇÃO. AF_04/2024	UN	1,00				
10.32	SINAPI	94792	REGISTRO DE GAVETA BRUTO, LATÃO, ROSCÁVEL, 1", COM ACABAMENTO E CANOPLA	UN	1,00				





ESTADO DO RIO DE JANEIRO  
PREFEITURA MUNICIPAL DE MARICÁ  
SECRETARIA DE SAÚDE

Prefeitura Municipal de Maricá	
Processo Número	6725/2025
Data do Início	21/03/2025
Folha	1098
Rubrica	

			CROMADOS - FORNECIMENTO E INSTALAÇÃO. AF_08/2021						
10.33	SINAPI	94658	ADAPTADOR CURTO COM BOLSA E ROSCA PARA REGISTRO, PVC, SOLDÁVEL, DN 32 MM X 1", INSTALADO EM RESERVAÇÃO PREDIAL DE ÁGUA - FORNECIMENTO E INSTALAÇÃO. AF_04/2024	UN	2,00				
10.34	SINAPI	103948	BUCHA DE REDUÇÃO, CURTA, PVC, SOLDÁVEL, DN 32 X 25 MM, INSTALADO EM RAMAL OU SUB-RAMAL DE ÁGUA - FORNECIMENTO E INSTALAÇÃO. AF_06/2022	UN	1,00				
10.35	SINAPI	90373	JOELHO 90 GRAUS COM BUCHA DE LATÃO, PVC, SOLDÁVEL, DN 25MM, X 1/2" INSTALADO EM RAMAL OU SUB-RAMAL DE ÁGUA - FORNECIMENTO E INSTALAÇÃO. AF_06/2022	UN	2,00				
10.36	SINAPI	96748	JOELHO 90 GRAUS, PPR, DN 25 MM, INSTALADO EM RESERVAÇÃO PREDIAL DE ÁGUA - FORNECIMENTO E INSTALAÇÃO. AF_04/2024	UN	6,00				
10.37	EMOP	15.038.01 40-A	PLUG COM ROSCA, COM DIAMETRO DE 1/2". FORNECIMENTO	UN	2,00				
10.38	SINAPI	89357	TUBO, PVC, SOLDÁVEL, DN 32MM, INSTALADO EM RAMAL OU SUB-RAMAL DE ÁGUA - FORNECIMENTO E INSTALAÇÃO. AF_06/2022	M	2,50				
10.39	SINAPI	89356	TUBO, PVC, SOLDÁVEL, DN 25MM, INSTALADO EM RAMAL OU SUB-RAMAL DE ÁGUA - FORNECIMENTO E INSTALAÇÃO. AF_06/2022	M	6,00				
10.40	SINAPI	105228	BUCHA DE REDUÇÃO PVC, SOLDÁVEL, LONGA, DN 50 X 32 MM, INSTALADO EM RESERVAÇÃO PREDIAL DE ÁGUA - FORNECIMENTO E INSTALAÇÃO. AF_04/2024	UN	1,00				
10.41	SINAPI	94792	REGISTRO DE GAVETA BRUTO, LATÃO, ROSCÁVEL, 1", COM ACABAMENTO E CANOPLA CROMADOS - FORNECIMENTO E INSTALAÇÃO. AF_08/2021	UN	1,00				
10.42	SINAPI	94658	ADAPTADOR CURTO COM BOLSA E ROSCA PARA REGISTRO, PVC, SOLDÁVEL, DN 32 MM X 1", INSTALADO EM RESERVAÇÃO PREDIAL DE ÁGUA - FORNECIMENTO E INSTALAÇÃO. AF_04/2024	UN	2,00				



ESTADO DO RIO DE JANEIRO  
PREFEITURA MUNICIPAL DE MARICÁ  
SECRETARIA DE SAÚDE

Prefeitura Municipal de Maricá	
Processo Número	6725/2025
Data do Início	21/03/2025
Folha	1099
Rubrica	

10.43	SINAPI	103948	BUCHA DE REDUÇÃO, CURTA, PVC, SOLDÁVEL, DN 32 X 25 MM, INSTALADO EM RAMAL OU SUB-RAMAL DE ÁGUA - FORNECIMENTO E INSTALAÇÃO. AF_06/2022	UN	1,00				
10.44	SINAPI	90373	JOELHO 90 GRAUS COM BUCHA DE LATÃO, PVC, SOLDÁVEL, DN 25MM, X 1/2 INSTALADO EM RAMAL OU SUB-RAMAL DE ÁGUA - FORNECIMENTO E INSTALAÇÃO. AF_06/2022	UN	3,00				
10.45	SINAPI	96748	JOELHO 90 GRAUS, PPR, DN 25 MM, INSTALADO EM RESERVAÇÃO PREDIAL DE ÁGUA - FORNECIMENTO E INSTALAÇÃO. AF_04/2024	UN	8,00				
10.46	EMOP	15.038.0140-A	PLUG COM ROSCA, COM DIAMETRO DE 1/2". FORNECIMENTO	UN	3,00				
10.47	SINAPI	89985	REGISTRO DE PRESSÃO BRUTO, LATÃO, ROSCÁVEL, 3/4", COM ACABAMENTO E CANOPLA CROMADOS - FORNECIMENTO E INSTALAÇÃO. AF_08/2021	UN	1,00				
10.48	SINAPI	89383	ADAPTADOR CURTO COM BOLSA E ROSCA PARA REGISTRO, PVC, SOLDÁVEL, DN 25MM X 3/4, INSTALADO EM RAMAL OU SUB-RAMAL DE ÁGUA - FORNECIMENTO E INSTALAÇÃO. AF_06/2022	UN	2,00				
10.49	SINAPI	89357	TUBO, PVC, SOLDÁVEL, DN 32MM, INSTALADO EM RAMAL OU SUB-RAMAL DE ÁGUA - FORNECIMENTO E INSTALAÇÃO. AF_06/2022	M	2,50				
10.50	SINAPI	89356	TUBO, PVC, SOLDÁVEL, DN 25MM, INSTALADO EM RAMAL OU SUB-RAMAL DE ÁGUA - FORNECIMENTO E INSTALAÇÃO. AF_06/2022	M	6,00				
10.51	SINAPI	105228	BUCHA DE REDUÇÃO PVC, SOLDÁVEL, LONGA, DN 50 X 32 MM, INSTALADO EM RESERVAÇÃO PREDIAL DE ÁGUA - FORNECIMENTO E INSTALAÇÃO. AF_04/2024	UN	1,00				
10.52	SINAPI	94792	REGISTRO DE GAVETA BRUTO, LATÃO, ROSCÁVEL, 1", COM ACABAMENTO E CANOPLA CROMADOS - FORNECIMENTO E INSTALAÇÃO. AF_08/2021	UN	1,00				
10.53	SINAPI	94658	ADAPTADOR CURTO COM BOLSA E ROSCA PARA REGISTRO, PVC, SOLDÁVEL, DN 32 MM X 1", INSTALADO EM	UN	2,00				



ESTADO DO RIO DE JANEIRO  
PREFEITURA MUNICIPAL DE MARICÁ  
SECRETARIA DE SAÚDE

Prefeitura Municipal de Maricá	
Processo Número	6725/2025
Data do Início	21/03/2025
Folha	1100
Rubrica	

			RESERVAÇÃO PREDIAL DE ÁGUA - FORNECIMENTO E INSTALAÇÃO. AF_04/2024						
10. 54	SINAPI	103948	BUCHA DE REDUÇÃO, CURTA, PVC, SOLDÁVEL, DN 32 X 25 MM, INSTALADO EM RAMAL OU SUB-RAMAL DE ÁGUA - FORNECIMENTO E INSTALAÇÃO. AF_06/2022	UN	1,00				
10. 55	SINAPI	90373	JOELHO 90 GRAUS COM BUCHA DE LATÃO, PVC, SOLDÁVEL, DN 25MM, X 1/2 INSTALADO EM RAMAL OU SUB-RAMAL DE ÁGUA - FORNECIMENTO E INSTALAÇÃO. AF_06/2022	UN	1,00				
10. 56	SINAPI	96748	JOELHO 90 GRAUS, PPR, DN 25 MM, INSTALADO EM RESERVAÇÃO PREDIAL DE ÁGUA - FORNECIMENTO E INSTALAÇÃO. AF_04/2024	UN	3,00				
10. 57	EMOP	15.038.01 40-A	PLUG COM ROSCA, COM DIAMETRO DE 1/2". FORNECIMENTO	UN	1,00				
10. 58	SINAPI	89357	TUBO, PVC, SOLDÁVEL, DN 32MM, INSTALADO EM RAMAL OU SUB-RAMAL DE ÁGUA - FORNECIMENTO E INSTALAÇÃO. AF_06/2022	M	2,50				
10. 59	SINAPI	89356	TUBO, PVC, SOLDÁVEL, DN 25MM, INSTALADO EM RAMAL OU SUB-RAMAL DE ÁGUA - FORNECIMENTO E INSTALAÇÃO. AF_06/2022	M	6,00				
10. 60	SINAPI	105228	BUCHA DE REDUÇÃO PVC, SOLDÁVEL, LONGA, DN 50 X 32 MM, INSTALADO EM RESERVAÇÃO PREDIAL DE ÁGUA - FORNECIMENTO E INSTALAÇÃO. AF_04/2024	UN	1,00				
10. 61	SINAPI	94792	REGISTRO DE GAVETA BRUTO, LATÃO, ROSCÁVEL, 1", COM ACABAMENTO E CANOPLA CROMADOS - FORNECIMENTO E INSTALAÇÃO. AF_08/2021	UN	1,00				
10. 62	SINAPI	94658	ADAPTADOR CURTO COM BOLSA E ROSCA PARA REGISTRO, PVC, SOLDÁVEL, DN 32 MM X 1", INSTALADO EM RESERVAÇÃO PREDIAL DE ÁGUA - FORNECIMENTO E INSTALAÇÃO. AF_04/2024	UN	2,00				
10. 63	SINAPI	103948	BUCHA DE REDUÇÃO, CURTA, PVC, SOLDÁVEL, DN 32 X 25 MM, INSTALADO EM RAMAL OU SUB-RAMAL DE ÁGUA - FORNECIMENTO E INSTALAÇÃO. AF_06/2022	UN	1,00				





ESTADO DO RIO DE JANEIRO  
PREFEITURA MUNICIPAL DE MARICÁ  
SECRETARIA DE SAÚDE

Prefeitura Municipal de Maricá	
Processo Número	6725/2025
Data do Início	21/03/2025
Folha	1101
Rubrica	

10.64	SINAPI	90373	JOELHO 90 GRAUS COM BUCHA DE LATÃO, PVC, SOLDÁVEL, DN 25MM, X 1/2 INSTALADO EM RAMAL OU SUB-RAMAL DE ÁGUA - FORNECIMENTO E INSTALAÇÃO. AF_06/2022	UN	1,00				
10.65	SINAPI	96748	JOELHO 90 GRAUS, PPR, DN 25 MM, INSTALADO EM RESERVAÇÃO PREDIAL DE ÁGUA - FORNECIMENTO E INSTALAÇÃO. AF_04/2024	UN	3,00				
10.66	EMOP	15.038.01 40-A	PLUG COM ROSCA, COM DIAMETRO DE 1/2". FORNECIMENTO	UN	1,00				
10.67	SINAPI	89357	TUBO, PVC, SOLDÁVEL, DN 32MM, INSTALADO EM RAMAL OU SUB-RAMAL DE ÁGUA - FORNECIMENTO E INSTALAÇÃO. AF_06/2022	M	2,50				
10.68	SINAPI	89356	TUBO, PVC, SOLDÁVEL, DN 25MM, INSTALADO EM RAMAL OU SUB-RAMAL DE ÁGUA - FORNECIMENTO E INSTALAÇÃO. AF_06/2022	M	6,00				
10.69	SINAPI	105228	BUCHA DE REDUÇÃO PVC, SOLDÁVEL, LONGA, DN 50 X 32 MM, INSTALADO EM RESERVAÇÃO PREDIAL DE ÁGUA - FORNECIMENTO E INSTALAÇÃO. AF_04/2024	UN	1,00				
10.70	SINAPI	94792	REGISTRO DE GAVETA BRUTO, LATÃO, ROSCÁVEL, 1", COM ACABAMENTO E CANOPLA CROMADOS - FORNECIMENTO E INSTALAÇÃO. AF_08/2021	UN	1,00				
10.71	SINAPI	94658	ADAPTADOR CURTO COM BOLSA E ROSCA PARA REGISTRO, PVC, SOLDÁVEL, DN 32 MM X 1", INSTALADO EM RESERVAÇÃO PREDIAL DE ÁGUA - FORNECIMENTO E INSTALAÇÃO. AF_04/2024	UN	2,00				
10.72	SINAPI	103948	BUCHA DE REDUÇÃO, CURTA, PVC, SOLDÁVEL, DN 32 X 25 MM, INSTALADO EM RAMAL OU SUB-RAMAL DE ÁGUA - FORNECIMENTO E INSTALAÇÃO. AF_06/2022	UN	1,00				
10.73	SINAPI	90373	JOELHO 90 GRAUS COM BUCHA DE LATÃO, PVC, SOLDÁVEL, DN 25MM, X 1/2 INSTALADO EM RAMAL OU SUB-RAMAL DE ÁGUA - FORNECIMENTO E INSTALAÇÃO. AF_06/2022	UN	1,00				
10.74	SINAPI	96748	JOELHO 90 GRAUS, PPR, DN 25 MM, INSTALADO EM RESERVAÇÃO PREDIAL DE	UN	3,00				





ESTADO DO RIO DE JANEIRO  
PREFEITURA MUNICIPAL DE MARICÁ  
SECRETARIA DE SAÚDE

Prefeitura Municipal de Maricá	
Processo Número	6725/2025
Data do Início	21/03/2025
Folha	1102
Rubrica	

			ÁGUA - FORNECIMENTO E INSTALAÇÃO. AF_04/2024						
10.75	EMOP	15.038.01 40-A	PLUG COM ROSCA,COM DIAMETRO DE 1/2".FORNECIMENTO	UN	1,00				
10.76	SINAPI	89357	TUBO, PVC, SOLDÁVEL, DN 32MM, INSTALADO EM RAMAL OU SUB-RAMAL DE ÁGUA - FORNECIMENTO E INSTALAÇÃO. AF_06/2022	M	2,50				
10.77	SINAPI	89356	TUBO, PVC, SOLDÁVEL, DN 25MM, INSTALADO EM RAMAL OU SUB-RAMAL DE ÁGUA - FORNECIMENTO E INSTALAÇÃO. AF_06/2022	M	6,00				
10.78	SINAPI	105228	BUCHA DE REDUÇÃO PVC, SOLDÁVEL, LONGA, DN 50 X 32 MM, INSTALADO EM RESERVAÇÃO PREDIAL DE ÁGUA - FORNECIMENTO E INSTALAÇÃO. AF_04/2024	UN	1,00				
10.79	SINAPI	94792	REGISTRO DE GAVETA BRUTO, LATÃO, ROSCÁVEL, 1", COM ACABAMENTO E CANOPLA CROMADOS - FORNECIMENTO E INSTALAÇÃO. AF_08/2021	UN	1,00				
10.80	SINAPI	94658	ADAPTADOR CURTO COM BOLSA E ROSCA PARA REGISTRO, PVC, SOLDÁVEL, DN 32 MM X 1", INSTALADO EM RESERVAÇÃO PREDIAL DE ÁGUA - FORNECIMENTO E INSTALAÇÃO. AF_04/2024	UN	2,00				
10.81	SINAPI	103948	BUCHA DE REDUÇÃO, CURTA, PVC, SOLDÁVEL, DN 32 X 25 MM, INSTALADO EM RAMAL OU SUB-RAMAL DE ÁGUA - FORNECIMENTO E INSTALAÇÃO. AF_06/2022	UN	1,00				
10.82	SINAPI	90373	JOELHO 90 GRAUS COM BUCHA DE LATÃO, PVC, SOLDÁVEL, DN 25MM, X 1/2 INSTALADO EM RAMAL OU SUB-RAMAL DE ÁGUA - FORNECIMENTO E INSTALAÇÃO. AF_06/2022	UN	1,00				
10.83	SINAPI	96748	JOELHO 90 GRAUS, PPR, DN 25 MM, INSTALADO EM RESERVAÇÃO PREDIAL DE ÁGUA - FORNECIMENTO E INSTALAÇÃO. AF_04/2024	UN	3,00				
10.84	EMOP	15.038.01 40-A	PLUG COM ROSCA,COM DIAMETRO DE 1/2".FORNECIMENTO	UN	1,00				
10.85	SINAPI	89357	TUBO, PVC, SOLDÁVEL, DN 32MM, INSTALADO EM RAMAL OU SUB-RAMAL DE ÁGUA -	M	2,50				



ESTADO DO RIO DE JANEIRO  
PREFEITURA MUNICIPAL DE MARICÁ  
SECRETARIA DE SAÚDE

Prefeitura Municipal de Maricá	
Processo Número	6725/2025
Data do Início	21/03/2025
Folha	1103
Rubrica	

			FORNECIMENTO E INSTALAÇÃO. AF_06/2022						
10. 86	SINAPI	89356	TUBO, PVC, SOLDÁVEL, DN 25MM, INSTALADO EM RAMAL OU SUB-RAMAL DE ÁGUA - FORNECIMENTO E INSTALAÇÃO. AF_06/2022	M	6,00				
10. 87	SINAPI	105228	BUCHA DE REDUÇÃO PVC, SOLDÁVEL, LONGA, DN 50 X 32 MM, INSTALADO EM RESERVAÇÃO PREDIAL DE ÁGUA - FORNECIMENTO E INSTALAÇÃO. AF_04/2024	UN	1,00				
10. 88	SINAPI	94792	REGISTRO DE GAVETA BRUTO, LATÃO, ROSCÁVEL, 1", COM ACABAMENTO E CANOPLA CROMADOS - FORNECIMENTO E INSTALAÇÃO. AF_08/2021	UN	1,00				
10. 89	SINAPI	94658	ADAPTADOR CURTO COM BOLSA E ROSCA PARA REGISTRO, PVC, SOLDÁVEL, DN 32 MM X 1", INSTALADO EM RESERVAÇÃO PREDIAL DE ÁGUA - FORNECIMENTO E INSTALAÇÃO. AF_04/2024	UN	2,00				
10. 90	SINAPI	103948	BUCHA DE REDUÇÃO, CURTA, PVC, SOLDÁVEL, DN 32 X 25 MM, INSTALADO EM RAMAL OU SUB-RAMAL DE ÁGUA - FORNECIMENTO E INSTALAÇÃO. AF_06/2022	UN	1,00				
10. 91	SINAPI	90373	JOELHO 90 GRAUS COM BUCHA DE LATÃO, PVC, SOLDÁVEL, DN 25MM, X 1/2 INSTALADO EM RAMAL OU SUB-RAMAL DE ÁGUA - FORNECIMENTO E INSTALAÇÃO. AF_06/2022	UN	2,00				
10. 92	SINAPI	94688	TÊ, PVC, SOLDÁVEL, DN 25 MM INSTALADO EM RESERVAÇÃO PREDIAL DE ÁGUA - FORNECIMENTO E INSTALAÇÃO. AF_04/2024	UN	1,00				
10. 93	SINAPI	96748	JOELHO 90 GRAUS, PPR, DN 25 MM, INSTALADO EM RESERVAÇÃO PREDIAL DE ÁGUA - FORNECIMENTO E INSTALAÇÃO. AF_04/2024	UN	3,00				
10. 94	EMOP	15.038.01 40-A	PLUG COM ROSCA, COM DIAMETRO DE 1/2". FORNECIMENTO	UN	1,00				
10. 95	SINAPI	89357	TUBO, PVC, SOLDÁVEL, DN 32MM, INSTALADO EM RAMAL OU SUB-RAMAL DE ÁGUA - FORNECIMENTO E INSTALAÇÃO. AF_06/2022	M	2,50				



ESTADO DO RIO DE JANEIRO  
PREFEITURA MUNICIPAL DE MARICÁ  
SECRETARIA DE SAÚDE

Prefeitura Municipal de Maricá	
Processo Número	6725/2025
Data do Início	21/03/2025
Folha	1104
Rubrica	

10.96	SINAPI	89356	TUBO, PVC, SOLDÁVEL, DN 25MM, INSTALADO EM RAMAL OU SUB-RAMAL DE ÁGUA - FORNECIMENTO E INSTALAÇÃO. AF_06/2022	M	6,00				
10.97	SINAPI	105228	BUCHA DE REDUÇÃO PVC, SOLDÁVEL, LONGA, DN 50 X 32 MM, INSTALADO EM RESERVAÇÃO PREDIAL DE ÁGUA - FORNECIMENTO E INSTALAÇÃO. AF_04/2024	UN	1,00				
10.98	SINAPI	94792	REGISTRO DE GAVETA BRUTO, LATÃO, ROSCÁVEL, 1", COM ACABAMENTO E CANOPLA CROMADOS - FORNECIMENTO E INSTALAÇÃO. AF_08/2021	UN	1,00				
10.99	SINAPI	94658	ADAPTADOR CURTO COM BOLSA E ROSCA PARA REGISTRO, PVC, SOLDÁVEL, DN 32 MM X 1", INSTALADO EM RESERVAÇÃO PREDIAL DE ÁGUA - FORNECIMENTO E INSTALAÇÃO. AF_04/2024	UN	2,00				
10.100	SINAPI	103948	BUCHA DE REDUÇÃO, CURTA, PVC, SOLDÁVEL, DN 32 X 25 MM, INSTALADO EM RAMAL OU SUB-RAMAL DE ÁGUA - FORNECIMENTO E INSTALAÇÃO. AF_06/2022	UN	1,00				
10.101	SINAPI	90373	JOELHO 90 GRAUS COM BUCHA DE LATÃO, PVC, SOLDÁVEL, DN 25MM, X 1/2 INSTALADO EM RAMAL OU SUB-RAMAL DE ÁGUA - FORNECIMENTO E INSTALAÇÃO. AF_06/2022	UN	1,00				
10.102	SINAPI	96748	JOELHO 90 GRAUS, PPR, DN 25 MM, INSTALADO EM RESERVAÇÃO PREDIAL DE ÁGUA - FORNECIMENTO E INSTALAÇÃO. AF_04/2024	UN	3,00				
10.103	EMOP	15.038.01 40-A	PLUG COM ROSCA, COM DIAMETRO DE 1/2". FORNECIMENTO	UN	1,00				
10.104	SINAPI	89357	TUBO, PVC, SOLDÁVEL, DN 32MM, INSTALADO EM RAMAL OU SUB-RAMAL DE ÁGUA - FORNECIMENTO E INSTALAÇÃO. AF_06/2022	M	2,50				
10.105	SINAPI	89356	TUBO, PVC, SOLDÁVEL, DN 25MM, INSTALADO EM RAMAL OU SUB-RAMAL DE ÁGUA - FORNECIMENTO E INSTALAÇÃO. AF_06/2022	M	6,00				
10.106	SINAPI	105228	BUCHA DE REDUÇÃO PVC, SOLDÁVEL, LONGA, DN 50 X 32 MM, INSTALADO EM RESERVAÇÃO PREDIAL DE	UN	1,00				



ESTADO DO RIO DE JANEIRO  
PREFEITURA MUNICIPAL DE MARICÁ  
SECRETARIA DE SAÚDE

Prefeitura Municipal de Maricá	
Processo Número	6725/2025
Data do Início	21/03/2025
Folha	1105
Rubrica	

			ÁGUA - FORNECIMENTO E INSTALAÇÃO. AF_04/2024						
10.107	SINAPI	94792	REGISTRO DE GAVETA BRUTO, LATÃO, ROSCÁVEL, 1", COM ACABAMENTO E CANOPLA CROMADOS - FORNECIMENTO E INSTALAÇÃO. AF_08/2021	UN	1,00				
10.108	SINAPI	94658	ADAPTADOR CURTO COM BOLSA E ROSCA PARA REGISTRO, PVC, SOLDÁVEL, DN 32 MM X 1", INSTALADO EM RESERVAÇÃO PREDIAL DE ÁGUA - FORNECIMENTO E INSTALAÇÃO. AF_04/2024	UN	2,00				
10.109	SINAPI	103948	BUCHA DE REDUÇÃO, CURTA, PVC, SOLDÁVEL, DN 32 X 25 MM, INSTALADO EM RAMAL OU SUB-RAMAL DE ÁGUA - FORNECIMENTO E INSTALAÇÃO. AF_06/2022	UN	1,00				
10.110	SINAPI	90373	JOELHO 90 GRAUS COM BUCHA DE LATÃO, PVC, SOLDÁVEL, DN 25MM, X 1/2 INSTALADO EM RAMAL OU SUB-RAMAL DE ÁGUA - FORNECIMENTO E INSTALAÇÃO. AF_06/2022	UN	1,00				
10.111	SINAPI	96748	JOELHO 90 GRAUS, PPR, DN 25 MM, INSTALADO EM RESERVAÇÃO PREDIAL DE ÁGUA - FORNECIMENTO E INSTALAÇÃO. AF_04/2024	UN	3,00				
10.112	EMOP	15.038.01 40-A	PLUG COM ROSCA, COM DIAMETRO DE 1/2". FORNECIMENTO	UN	1,00				
10.113	SINAPI	89357	TUBO, PVC, SOLDÁVEL, DN 32MM, INSTALADO EM RAMAL OU SUB-RAMAL DE ÁGUA - FORNECIMENTO E INSTALAÇÃO. AF_06/2022	M	2,50				
10.114	SINAPI	89356	TUBO, PVC, SOLDÁVEL, DN 25MM, INSTALADO EM RAMAL OU SUB-RAMAL DE ÁGUA - FORNECIMENTO E INSTALAÇÃO. AF_06/2022	M	6,00				
10.115	SINAPI	105228	BUCHA DE REDUÇÃO PVC, SOLDÁVEL, LONGA, DN 50 X 32 MM, INSTALADO EM RESERVAÇÃO PREDIAL DE ÁGUA - FORNECIMENTO E INSTALAÇÃO. AF_04/2024	UN	1,00				
10.116	SINAPI	94792	REGISTRO DE GAVETA BRUTO, LATÃO, ROSCÁVEL, 1", COM ACABAMENTO E CANOPLA CROMADOS - FORNECIMENTO E INSTALAÇÃO. AF_08/2021	UN	1,00				





ESTADO DO RIO DE JANEIRO  
PREFEITURA MUNICIPAL DE MARICÁ  
SECRETARIA DE SAÚDE

Prefeitura Municipal de Maricá	
Processo Número	6725/2025
Data do Início	21/03/2025
Folha	1106
Rubrica	

10.117	SINAPI	94658	ADAPTADOR CURTO COM BOLSA E ROSCA PARA REGISTRO, PVC, SOLDÁVEL, DN 32 MM X 1", INSTALADO EM RESERVAÇÃO PREDIAL DE ÁGUA - FORNECIMENTO E INSTALAÇÃO. AF_04/2024	UN	2,00			
10.118	SINAPI	103948	BUCHA DE REDUÇÃO, CURTA, PVC, SOLDÁVEL, DN 32 X 25 MM, INSTALADO EM RAMAL OU SUB-RAMAL DE ÁGUA - FORNECIMENTO E INSTALAÇÃO. AF_06/2022	UN	1,00			
10.119	SINAPI	90373	JOELHO 90 GRAUS COM BUCHA DE LATÃO, PVC, SOLDÁVEL, DN 25MM, X 1/2 INSTALADO EM RAMAL OU SUB-RAMAL DE ÁGUA - FORNECIMENTO E INSTALAÇÃO. AF_06/2022	UN	1,00			
10.120	SINAPI	96748	JOELHO 90 GRAUS, PPR, DN 25 MM, INSTALADO EM RESERVAÇÃO PREDIAL DE ÁGUA - FORNECIMENTO E INSTALAÇÃO. AF_04/2024	UN	3,00			
10.121	EMOP	15.038.01 40-A	PLUG COM ROSCA, COM DIAMETRO DE 1/2". FORNECIMENTO	UN	1,00			
10.122	SINAPI	89357	TUBO, PVC, SOLDÁVEL, DN 32MM, INSTALADO EM RAMAL OU SUB-RAMAL DE ÁGUA - FORNECIMENTO E INSTALAÇÃO. AF_06/2022	M	2,50			
10.123	SINAPI	89356	TUBO, PVC, SOLDÁVEL, DN 25MM, INSTALADO EM RAMAL OU SUB-RAMAL DE ÁGUA - FORNECIMENTO E INSTALAÇÃO. AF_06/2022	M	6,00			
10.124	SINAPI	105228	BUCHA DE REDUÇÃO PVC, SOLDÁVEL, LONGA, DN 50 X 32 MM, INSTALADO EM RESERVAÇÃO PREDIAL DE ÁGUA - FORNECIMENTO E INSTALAÇÃO. AF_04/2024	UN	1,00			
10.125	SINAPI	94792	REGISTRO DE GAVETA BRUTO, LATÃO, ROSCÁVEL, 1", COM ACABAMENTO E CANOPLA CROMADOS - FORNECIMENTO E INSTALAÇÃO. AF_08/2021	UN	1,00			
10.126	SINAPI	94658	ADAPTADOR CURTO COM BOLSA E ROSCA PARA REGISTRO, PVC, SOLDÁVEL, DN 32 MM X 1", INSTALADO EM RESERVAÇÃO PREDIAL DE ÁGUA - FORNECIMENTO E INSTALAÇÃO. AF_04/2024	UN	2,00			



ESTADO DO RIO DE JANEIRO  
PREFEITURA MUNICIPAL DE MARICÁ  
SECRETARIA DE SAÚDE

Prefeitura Municipal de Maricá	
Processo Número	6725/2025
Data do Início	21/03/2025
Folha	1107
Rubrica	

10.127	SINAPI	103948	BUCHA DE REDUÇÃO, CURTA, PVC, SOLDÁVEL, DN 32 X 25 MM, INSTALADO EM RAMAL OU SUB-RAMAL DE ÁGUA - FORNECIMENTO E INSTALAÇÃO. AF_06/2022	UN	1,00				
10.128	SINAPI	90373	JOELHO 90 GRAUS COM BUCHA DE LATÃO, PVC, SOLDÁVEL, DN 25MM, X 1/2 INSTALADO EM RAMAL OU SUB-RAMAL DE ÁGUA - FORNECIMENTO E INSTALAÇÃO. AF_06/2022	UN	1,00				
10.129	SINAPI	96748	JOELHO 90 GRAUS, PPR, DN 25 MM, INSTALADO EM RESERVAÇÃO PREDIAL DE ÁGUA - FORNECIMENTO E INSTALAÇÃO. AF_04/2024	UN	5,00				
10.130	EMOP	15.038.0140-A	PLUG COM ROSCA, COM DIAMETRO DE 1/2". FORNECIMENTO	UN	2,00				
10.131	SINAPI	89357	TUBO, PVC, SOLDÁVEL, DN 32MM, INSTALADO EM RAMAL OU SUB-RAMAL DE ÁGUA - FORNECIMENTO E INSTALAÇÃO. AF_06/2022	M	2,50				
10.132	SINAPI	89356	TUBO, PVC, SOLDÁVEL, DN 25MM, INSTALADO EM RAMAL OU SUB-RAMAL DE ÁGUA - FORNECIMENTO E INSTALAÇÃO. AF_06/2022	M	6,00				
10.133	SINAPI	105228	BUCHA DE REDUÇÃO PVC, SOLDÁVEL, LONGA, DN 50 X 32 MM, INSTALADO EM RESERVAÇÃO PREDIAL DE ÁGUA - FORNECIMENTO E INSTALAÇÃO. AF_04/2024	UN	6,00				
10.134	SINAPI	94792	REGISTRO DE GAVETA BRUTO, LATÃO, ROSCÁVEL, 1", COM ACABAMENTO E CANOPLA CROMADOS - FORNECIMENTO E INSTALAÇÃO. AF_08/2021	UN	6,00				
10.135	SINAPI	94658	ADAPTADOR CURTO COM BOLSA E ROSCA PARA REGISTRO, PVC, SOLDÁVEL, DN 32 MM X 1", INSTALADO EM RESERVAÇÃO PREDIAL DE ÁGUA - FORNECIMENTO E INSTALAÇÃO. AF_04/2024	UN	12,00				
10.136	SINAPI	103948	BUCHA DE REDUÇÃO, CURTA, PVC, SOLDÁVEL, DN 32 X 25 MM, INSTALADO EM RAMAL OU SUB-RAMAL DE ÁGUA - FORNECIMENTO E INSTALAÇÃO. AF_06/2022	UN	6,00				
10.137	SINAPI	90373	JOELHO 90 GRAUS COM BUCHA DE LATÃO, PVC, SOLDÁVEL, DN 25MM, X 1/2 INSTALADO EM	UN	6,00				



ESTADO DO RIO DE JANEIRO  
PREFEITURA MUNICIPAL DE MARICÁ  
SECRETARIA DE SAÚDE

Prefeitura Municipal de Maricá	
Processo Número	6725/2025
Data do Início	21/03/2025
Folha	1108
Rubrica	

			RAMAL OU SUB-RAMAL DE ÁGUA - FORNECIMENTO E INSTALAÇÃO. AF_06/2022						
10. 138	SINAPI	96748	JOELHO 90 GRAUS, PPR, DN 25 MM, INSTALADO EM RESERVAÇÃO PREDIAL DE ÁGUA - FORNECIMENTO E INSTALAÇÃO. AF_04/2024	UN	12,0 0				
10. 139	EMOP	15.038.01 40-A	PLUG COM ROSCA, COM DIAMETRO DE 1/2". FORNECIMENTO	UN	6,00				
10. 140	SINAPI	89357	TUBO, PVC, SOLDÁVEL, DN 32MM, INSTALADO EM RAMAL OU SUB-RAMAL DE ÁGUA - FORNECIMENTO E INSTALAÇÃO. AF_06/2022	M	15,0 0				
10. 141	SINAPI	89356	TUBO, PVC, SOLDÁVEL, DN 25MM, INSTALADO EM RAMAL OU SUB-RAMAL DE ÁGUA - FORNECIMENTO E INSTALAÇÃO. AF_06/2022	M	36,0 0				
10. 142	SINAPI	105228	BUCHA DE REDUÇÃO PVC, SOLDÁVEL, LONGA, DN 50 X 32 MM, INSTALADO EM RESERVAÇÃO PREDIAL DE ÁGUA - FORNECIMENTO E INSTALAÇÃO. AF_04/2024	UN	1,00				
10. 143	SINAPI	94792	REGISTRO DE GAVETA BRUTO, LATÃO, ROSCÁVEL, 1", COM ACABAMENTO E CANOPLA CROMADOS - FORNECIMENTO E INSTALAÇÃO. AF_08/2021	UN	1,00				
10. 144	SINAPI	94658	ADAPTADOR CURTO COM BOLSA E ROSCA PARA REGISTRO, PVC, SOLDÁVEL, DN 32 MM X 1", INSTALADO EM RESERVAÇÃO PREDIAL DE ÁGUA - FORNECIMENTO E INSTALAÇÃO. AF_04/2024	UN	2,00				
10. 145	SINAPI	103948	BUCHA DE REDUÇÃO, CURTA, PVC, SOLDÁVEL, DN 32 X 25 MM, INSTALADO EM RAMAL OU SUB-RAMAL DE ÁGUA - FORNECIMENTO E INSTALAÇÃO. AF_06/2022	UN	1,00				
10. 146	SINAPI	90373	JOELHO 90 GRAUS COM BUCHA DE LATÃO, PVC, SOLDÁVEL, DN 25MM, X 1/2 INSTALADO EM RAMAL OU SUB-RAMAL DE ÁGUA - FORNECIMENTO E INSTALAÇÃO. AF_06/2022	UN	3,00				
10. 147	SINAPI	96748	JOELHO 90 GRAUS, PPR, DN 25 MM, INSTALADO EM RESERVAÇÃO PREDIAL DE ÁGUA - FORNECIMENTO E INSTALAÇÃO. AF_04/2024	UN	4,00				



ESTADO DO RIO DE JANEIRO  
PREFEITURA MUNICIPAL DE MARICÁ  
SECRETARIA DE SAÚDE

Prefeitura Municipal de Maricá	
Processo Número	6725/2025
Data do Início	21/03/2025
Folha	1109
Rubrica	

10.148	EMOP	15.038.01 40-A	PLUG COM ROSCA, COM DIAMETRO DE 1/2".FORNECIMENTO	UN	3,00				
10.149	SINAPI	89357	TUBO, PVC, SOLDÁVEL, DN 32MM, INSTALADO EM RAMAL OU SUB-RAMAL DE ÁGUA - FORNECIMENTO E INSTALAÇÃO. AF_06/2022	M	2,50				
10.150	SINAPI	89356	TUBO, PVC, SOLDÁVEL, DN 25MM, INSTALADO EM RAMAL OU SUB-RAMAL DE ÁGUA - FORNECIMENTO E INSTALAÇÃO. AF_06/2022	M	6,00				
10.151	SINAPI	105228	BUCHA DE REDUÇÃO PVC, SOLDÁVEL, LONGA, DN 50 X 32 MM, INSTALADO EM RESERVAÇÃO PREDIAL DE ÁGUA - FORNECIMENTO E INSTALAÇÃO. AF_04/2024	UN	1,00				
10.152	SINAPI	94792	REGISTRO DE GAVETA BRUTO, LATÃO, ROSCÁVEL, 1", COM ACABAMENTO E CANOPLA CROMADOS - FORNECIMENTO E INSTALAÇÃO. AF_08/2021	UN	1,00				
10.153	SINAPI	94658	ADAPTADOR CURTO COM BOLSA E ROSCA PARA REGISTRO, PVC, SOLDÁVEL, DN 32 MM X 1", INSTALADO EM RESERVAÇÃO PREDIAL DE ÁGUA - FORNECIMENTO E INSTALAÇÃO. AF_04/2024	UN	2,00				
10.154	SINAPI	103948	BUCHA DE REDUÇÃO, CURTA, PVC, SOLDÁVEL, DN 32 X 25 MM, INSTALADO EM RAMAL OU SUB-RAMAL DE ÁGUA - FORNECIMENTO E INSTALAÇÃO. AF_06/2022	UN	1,00				
10.155	SINAPI	90373	JOELHO 90 GRAUS COM BUCHA DE LATÃO, PVC, SOLDÁVEL, DN 25MM, X 1/2 INSTALADO EM RAMAL OU SUB-RAMAL DE ÁGUA - FORNECIMENTO E INSTALAÇÃO. AF_06/2022	UN	2,00				
10.156	SINAPI	96748	JOELHO 90 GRAUS, PPR, DN 25 MM, INSTALADO EM RESERVAÇÃO PREDIAL DE ÁGUA - FORNECIMENTO E INSTALAÇÃO. AF_04/2024	UN	4,00				
10.157	EMOP	15.038.01 40-A	PLUG COM ROSCA, COM DIAMETRO DE 1/2".FORNECIMENTO	UN	2,00				
10.158	SINAPI	89357	TUBO, PVC, SOLDÁVEL, DN 32MM, INSTALADO EM RAMAL OU SUB-RAMAL DE ÁGUA - FORNECIMENTO E INSTALAÇÃO. AF_06/2022	M	2,50				





ESTADO DO RIO DE JANEIRO  
PREFEITURA MUNICIPAL DE MARICÁ  
SECRETARIA DE SAÚDE

Prefeitura Municipal de Maricá	
Processo Número	6725/2025
Data do Início	21/03/2025
Folha	1110
Rubrica	

10.159	SINAPI	89356	TUBO, PVC, SOLDÁVEL, DN 25MM, INSTALADO EM RAMAL OU SUB-RAMAL DE ÁGUA - FORNECIMENTO E INSTALAÇÃO. AF_06/2022	M	6,00				
10.160	SINAPI	105228	BUCHA DE REDUÇÃO PVC, SOLDÁVEL, LONGA, DN 50 X 32 MM, INSTALADO EM RESERVAÇÃO PREDIAL DE ÁGUA - FORNECIMENTO E INSTALAÇÃO. AF_04/2024	UN	1,00				
10.161	SINAPI	94792	REGISTRO DE GAVETA BRUTO, LATÃO, ROSCÁVEL, 1", COM ACABAMENTO E CANOPLA CROMADOS - FORNECIMENTO E INSTALAÇÃO. AF_08/2021	UN	1,00				
10.162	SINAPI	94658	ADAPTADOR CURTO COM BOLSA E ROSCA PARA REGISTRO, PVC, SOLDÁVEL, DN 32 MM X 1", INSTALADO EM RESERVAÇÃO PREDIAL DE ÁGUA - FORNECIMENTO E INSTALAÇÃO. AF_04/2024	UN	2,00				
10.163	SINAPI	103948	BUCHA DE REDUÇÃO, CURTA, PVC, SOLDÁVEL, DN 32 X 25 MM, INSTALADO EM RAMAL OU SUB-RAMAL DE ÁGUA - FORNECIMENTO E INSTALAÇÃO. AF_06/2022	UN	1,00				
10.164	SINAPI	90373	JOELHO 90 GRAUS COM BUCHA DE LATÃO, PVC, SOLDÁVEL, DN 25MM, X 1/2 INSTALADO EM RAMAL OU SUB-RAMAL DE ÁGUA - FORNECIMENTO E INSTALAÇÃO. AF_06/2022	UN	2,00				
10.165	SINAPI	96748	JOELHO 90 GRAUS, PPR, DN 25 MM, INSTALADO EM RESERVAÇÃO PREDIAL DE ÁGUA - FORNECIMENTO E INSTALAÇÃO. AF_04/2024	UN	4,00				
10.166	EMOP	15.038.01 40-A	PLUG COM ROSCA, COM DIAMETRO DE 1/2". FORNECIMENTO	UN	2,00				
10.167	SINAPI	89357	TUBO, PVC, SOLDÁVEL, DN 32MM, INSTALADO EM RAMAL OU SUB-RAMAL DE ÁGUA - FORNECIMENTO E INSTALAÇÃO. AF_06/2022	M	2,50				
10.168	SINAPI	89356	TUBO, PVC, SOLDÁVEL, DN 25MM, INSTALADO EM RAMAL OU SUB-RAMAL DE ÁGUA - FORNECIMENTO E INSTALAÇÃO. AF_06/2022	M	6,00				
10.169	SINAPI	105228	BUCHA DE REDUÇÃO PVC, SOLDÁVEL, LONGA, DN 50 X 32 MM, INSTALADO EM RESERVAÇÃO PREDIAL DE	UN	5,00				



ESTADO DO RIO DE JANEIRO  
PREFEITURA MUNICIPAL DE MARICÁ  
SECRETARIA DE SAÚDE

Prefeitura Municipal de Maricá	
Processo Número	6725/2025
Data do Início	21/03/2025
Folha	1111
Rubrica	

			ÁGUA - FORNECIMENTO E INSTALAÇÃO. AF_04/2024						
10.170	SINAPI	94792	REGISTRO DE GAVETA BRUTO, LATÃO, ROSCÁVEL, 1", COM ACABAMENTO E CANOPLA CROMADOS - FORNECIMENTO E INSTALAÇÃO. AF_08/2021	UN	5,00				
10.171	SINAPI	94658	ADAPTADOR CURTO COM BOLSA E ROSCA PARA REGISTRO, PVC, SOLDÁVEL, DN 32 MM X 1", INSTALADO EM RESERVAÇÃO PREDIAL DE ÁGUA - FORNECIMENTO E INSTALAÇÃO. AF_04/2024	UN	10,00				
10.172	SINAPI	103948	BUCHA DE REDUÇÃO, CURTA, PVC, SOLDÁVEL, DN 32 X 25 MM, INSTALADO EM RAMAL OU SUB-RAMAL DE ÁGUA - FORNECIMENTO E INSTALAÇÃO. AF_06/2022	UN	5,00				
10.173	SINAPI	90373	JOELHO 90 GRAUS COM BUCHA DE LATÃO, PVC, SOLDÁVEL, DN 25MM, X 1/2 INSTALADO EM RAMAL OU SUB-RAMAL DE ÁGUA - FORNECIMENTO E INSTALAÇÃO. AF_06/2022	UN	10,00				
10.174	SINAPI	96748	JOELHO 90 GRAUS, PPR, DN 25 MM, INSTALADO EM RESERVAÇÃO PREDIAL DE ÁGUA - FORNECIMENTO E INSTALAÇÃO. AF_04/2024	UN	20,00				
10.175	EMOP	15.038.0140-A	PLUG COM ROSCA, COM DIAMETRO DE 1/2". FORNECIMENTO	UN	10,00				
10.176	SINAPI	89357	TUBO, PVC, SOLDÁVEL, DN 32MM, INSTALADO EM RAMAL OU SUB-RAMAL DE ÁGUA - FORNECIMENTO E INSTALAÇÃO. AF_06/2022	M	12,50				
10.177	SINAPI	89356	TUBO, PVC, SOLDÁVEL, DN 25MM, INSTALADO EM RAMAL OU SUB-RAMAL DE ÁGUA - FORNECIMENTO E INSTALAÇÃO. AF_06/2022	M	30,00				
10.178	SINAPI	105228	BUCHA DE REDUÇÃO PVC, SOLDÁVEL, LONGA, DN 50 X 32 MM, INSTALADO EM RESERVAÇÃO PREDIAL DE ÁGUA - FORNECIMENTO E INSTALAÇÃO. AF_04/2024	UN	1,00				
10.179	SINAPI	94792	REGISTRO DE GAVETA BRUTO, LATÃO, ROSCÁVEL, 1", COM ACABAMENTO E CANOPLA CROMADOS - FORNECIMENTO E INSTALAÇÃO. AF_08/2021	UN	1,00				



ESTADO DO RIO DE JANEIRO  
PREFEITURA MUNICIPAL DE MARICÁ  
SECRETARIA DE SAÚDE

Prefeitura Municipal de Maricá	
Processo Número	6725/2025
Data do Início	21/03/2025
Folha	1112
Rubrica	

10.180	SINAPI	94658	ADAPTADOR CURTO COM BOLSA E ROSCA PARA REGISTRO, PVC, SOLDÁVEL, DN 32 MM X 1", INSTALADO EM RESERVAÇÃO PREDIAL DE ÁGUA - FORNECIMENTO E INSTALAÇÃO. AF_04/2024	UN	2,00			
10.181	SINAPI	103948	BUCHA DE REDUÇÃO, CURTA, PVC, SOLDÁVEL, DN 32 X 25 MM, INSTALADO EM RAMAL OU SUB-RAMAL DE ÁGUA - FORNECIMENTO E INSTALAÇÃO. AF_06/2022	UN	1,00			
10.182	SINAPI	90373	JOELHO 90 GRAUS COM BUCHA DE LATÃO, PVC, SOLDÁVEL, DN 25MM, X 1/2 INSTALADO EM RAMAL OU SUB-RAMAL DE ÁGUA - FORNECIMENTO E INSTALAÇÃO. AF_06/2022	UN	3,00			
10.183	SINAPI	96748	JOELHO 90 GRAUS, PPR, DN 25 MM, INSTALADO EM RESERVAÇÃO PREDIAL DE ÁGUA - FORNECIMENTO E INSTALAÇÃO. AF_04/2024	UN	8,00			
10.184	EMOP	15.038.01 40-A	PLUG COM ROSCA, COM DIAMETRO DE 1/2". FORNECIMENTO	UN	3,00			
10.185	SINAPI	89985	REGISTRO DE PRESSÃO BRUTO, LATÃO, ROSCÁVEL, 3/4", COM ACABAMENTO E CANOPLA CROMADOS - FORNECIMENTO E INSTALAÇÃO. AF_08/2021	UN	1,00			
10.186	SINAPI	89383	ADAPTADOR CURTO COM BOLSA E ROSCA PARA REGISTRO, PVC, SOLDÁVEL, DN 25MM X 3/4, INSTALADO EM RAMAL OU SUB-RAMAL DE ÁGUA - FORNECIMENTO E INSTALAÇÃO. AF_06/2022	UN	2,00			
10.187	SINAPI	89357	TUBO, PVC, SOLDÁVEL, DN 32MM, INSTALADO EM RAMAL OU SUB-RAMAL DE ÁGUA - FORNECIMENTO E INSTALAÇÃO. AF_06/2022	M	2,50			
10.188	SINAPI	89356	TUBO, PVC, SOLDÁVEL, DN 25MM, INSTALADO EM RAMAL OU SUB-RAMAL DE ÁGUA - FORNECIMENTO E INSTALAÇÃO. AF_06/2022	M	6,00			
10.189	SINAPI	105228	BUCHA DE REDUÇÃO PVC, SOLDÁVEL, LONGA, DN 50 X 32 MM, INSTALADO EM RESERVAÇÃO PREDIAL DE ÁGUA - FORNECIMENTO E INSTALAÇÃO. AF_04/2024	UN	1,00			
10.190	SINAPI	94792	REGISTRO DE GAVETA BRUTO, LATÃO, ROSCÁVEL, 1", COM	UN	1,00			



ESTADO DO RIO DE JANEIRO  
PREFEITURA MUNICIPAL DE MARICÁ  
SECRETARIA DE SAÚDE

Prefeitura Municipal de Maricá	
Processo Número	6725/2025
Data do Início	21/03/2025
Folha	1113
Rubrica	

			ACABAMENTO E CANOPLA CROMADOS - FORNECIMENTO E INSTALAÇÃO. AF_08/2021						
10.191	SINAPI	94658	ADAPTADOR CURTO COM BOLSA E ROSCA PARA REGISTRO, PVC, SOLDÁVEL, DN 32 MM X 1", INSTALADO EM RESERVAÇÃO PREDIAL DE ÁGUA - FORNECIMENTO E INSTALAÇÃO. AF_04/2024	UN	2,00				
10.192	SINAPI	103948	BUCHA DE REDUÇÃO, CURTA, PVC, SOLDÁVEL, DN 32 X 25 MM, INSTALADO EM RAMAL OU SUB-RAMAL DE ÁGUA - FORNECIMENTO E INSTALAÇÃO. AF_06/2022	UN	1,00				
10.193	SINAPI	90373	JOELHO 90 GRAUS COM BUCHA DE LATÃO, PVC, SOLDÁVEL, DN 25MM, X 1/2 INSTALADO EM RAMAL OU SUB-RAMAL DE ÁGUA - FORNECIMENTO E INSTALAÇÃO. AF_06/2022	UN	1,00				
10.194	SINAPI	96748	JOELHO 90 GRAUS, PPR, DN 25 MM, INSTALADO EM RESERVAÇÃO PREDIAL DE ÁGUA - FORNECIMENTO E INSTALAÇÃO. AF_04/2024	UN	3,00				
10.195	EMOP	15.038.01 40-A	PLUG COM ROSCA, COM DIAMETRO DE 1/2". FORNECIMENTO	UN	1,00				
10.196	SINAPI	89357	TUBO, PVC, SOLDÁVEL, DN 32MM, INSTALADO EM RAMAL OU SUB-RAMAL DE ÁGUA - FORNECIMENTO E INSTALAÇÃO. AF_06/2022	M	2,50				
10.197	SINAPI	89356	TUBO, PVC, SOLDÁVEL, DN 25MM, INSTALADO EM RAMAL OU SUB-RAMAL DE ÁGUA - FORNECIMENTO E INSTALAÇÃO. AF_06/2022	M	6,00				
10.198	EMOP	18.002.00 95-A	BACIA SANITARIA DE LOUCA BRANCA, COM CAIXA ACOPLADA, CONFORME ABNT NBR 9050 PARA ACESSIBILIDADE, INCLUSIVE ASSENTO PLASTICO PADRAO MEDIO LUXO, RABICHO CROMADO, ANEL DE VEDACAO E ACESSORIOS DE FIXACAO. FORNECIMENTO	UN	7,00				
10.199	EMOP	15.004.01 10-A	INSTALACAO E ASSENTAMENTO DE BACIA SANITARIA COM CAIXA ACOPLADA (EXCLUSIVE ESTES) EM PAVIMENTO TERREO, COMPREENDENDO: INSTALACAO HIDRAULICA COM	UN	7,00				





ESTADO DO RIO DE JANEIRO  
PREFEITURA MUNICIPAL DE MARICÁ  
SECRETARIA DE SAÚDE

Prefeitura Municipal de Maricá	
Processo Número	6725/2025
Data do Início	21/03/2025
Folha	1114
Rubrica	

			2,00M DE TUBO DE PVC DE 25MM,COM CONEX OES,ATE A CAIXA,LIGACAO DE ESGOTO COM 3,00M DE TUBO DE PVC D E 100M						
10.200	EMOP	18.005.0013-A	PORTA PAPEL HIGIENICO EM PLASTICO ABS.FORNECIMENTO E COLOCAO	UN	7,00				
10.201	EMOP	18.002.0014-A	LAVATORIO DE LOUCA BRANCA,COM COLUNA SUSPensa,CONFORME ABNT NBR 9050 PARA ACESSIBILIDADE,MEDINDO EM TORNO DE (45,5X35,5) CM,INCLUSIVE ACESSORIOS DE FIXACAO.FERRAGENS EM METAL CROMADO:SIFAO 1"X1.1/4",VALVULA DE ESCOAMENTO,RABICHO,TORNEIRA PARA LAVAT	UN	16,00				
10.202	EMOP	15.003.0360-A	ASSENTAMENTO DE LAVATORIO(EXCLUSIVE FORNECIMENTO DO APARELHO ),INCLUSIVE MATERIAIS NECESSARIOS	UN	16,00				
10.203	EMOP	18.005.0010-A	SABONETEIRA EM PLASTICO ABS,PARA SABONETE LIQUIDO.FORNECIMENTO E COLOCACAO	UN	16,00				
10.204	EMOP	18.005.0012-A	PORTA-TOALHA DE PAPEL EM PLASTICO ABS.FORNECIMENTO E COLOCACAO	UN	16,00				
10.205	EMOP	18.016.0100-A	BARRA DE APOIO PARA LAVATORIO DE CENTRO,EM ACO INOXIDAVEL AISI 304,TUBO DE 1.1/4",INCLUSIVE FIXACAO COM PARAFUSOS INOXIDAVEIS E BUCHAS PLASTICAS,MEDINDO (60X40)CM,CONFORME ABNT NBR 9050 PARA ACESSIBILIDADE.FORNECIMENTO E COLOCACAO	UN	5,00				
10.206	SINAPI	100868	BARRA DE APOIO RETA, EM ACO INOX POLIDO, COMPRIMENTO 80 CM, FIXADA NA PAREDE - FORNECIMENTO E INSTALACAO. AF_01/2020	UN	5,00				
10.207	SINAPI	100867	BARRA DE APOIO RETA, EM ACO INOX POLIDO, COMPRIMENTO 70 CM, FIXADA NA PAREDE - FORNECIMENTO E INSTALACAO. AF_01/2020	UN	5,00				



ESTADO DO RIO DE JANEIRO  
PREFEITURA MUNICIPAL DE MARICÁ  
SECRETARIA DE SAÚDE

Prefeitura Municipal de Maricá	
Processo Número	6725/2025
Data do Início	21/03/2025
Folha	1115
Rubrica	

10.208	SINAPI	100864	BARRA DE APOIO EM "L", EM ACO INOX POLIDO 80 X 80 CM, FIXADA NA PAREDE - FORNECIMENTO E INSTALACAO. AF_01/2020	UN	1,00				
10.209	EMOP	18.016.0125-A	BARRA DE APOIO(PUXADOR HORIZONTAL/VERTICAL)EM ACO INOXIDAVEL AISI 304,TUBO DE 1 1/4",INCLUSIVE FIXACAO COM PARAFUSOS INOXIDAVEIS E BUCHAS PLASTICAS,COM 40CM,PARA PORTAS DE SANITARIOS,VESTIARIOS E QUARTOS ACESSIVEIS EM LOCAIS DE HOSPEDAGEM E DE SAUD	UN	10,00				
10.210	EMOP	18.016.0140-A	BANCO ARTICULADO,COM CANTOS ARREDONDADOS E SUPERFICIE ANTIDERRAPANTE IMPERMEAVEL,DIMENSOES MINIMAS (0,45X0,70)M,EM ACO INOXIDAVEL AISI 304,TUBO DE 1.1/4",CONFORME ABNT NBR 9050 PARA A ACESSIBILIDADE.FORNECIMENTO E COLOCACAO	UN	1,00				
10.211	EMOP	18.007.0090-A	CHUVEIRO COM DESVIADOR E DUCHA MANUAL,CROMADO,PARA PESSOAS COM NECESSIDADES ESPECIFICAS.FORNECIMENTO	UN	1,00				
10.212	EMOP	18.007.0065-A	CHUVEIRO DE LUXO,ARTICULADO,COM BRACO DE 1/2" E 2 REGISTROS DE PRESSAO 1416,DE 1/2",COM CANOPLA E VOLANTE EM METAL CROMADO.FORNECIMENTO	UN	1,00				
10.213	EMOP	15.003.0381-A	ASSENTAMENTO DE CHUVEIRO(EXCLUSIVE FORNECIMENTO DO APARELHO E BRACO),INCLUSIVE MATERIAIS NECESSARIOS	UN	2,00				
10.214	SINAPI	95543	PORTA TOALHA BANHO EM METAL CROMADO, TIPO BARRA, INCLUSO FIXAÇÃO. AF_01/2020	UN	2,00				
10.215	SINAPI	95545	SABONETEIRA DE PAREDE EM METAL CROMADO, INCLUSO FIXAÇÃO. AF_01/2020	UN	2,00				
10.216	SCO	AP 04.10.0250	Escovario em aco inoxidavel, padrao Secretaria Municipal de Saude, com (150x50)cm, para 3 torneiras. Fornecimento e colocacao.(desonerado)	UND	1,00				



ESTADO DO RIO DE JANEIRO  
PREFEITURA MUNICIPAL DE MARICÁ  
SECRETARIA DE SAÚDE

Prefeitura Municipal de Maricá	
Processo Número	6725/2025
Data do Início	21/03/2025
Folha	1116
Rubrica	

10.217	EMOP	18.009.01 01-A	TORNEIRA PARA LAVATORIO,DE PAREDE,ACIONAMENTO HIDROMECANICO COM LEVE PRESSAO MANUAL E FECHAMENTO AUTOMATICO,ANTIVANDALISMO,DE 85MM,ACABAMENTO CROMADO.FORNECIMENTO	UN	11,00			
10.218	COMPOSIÇÃO	COMPOSICAO 25	Banca de aço inoxidável de (120x0,55)m, em chapa 18-304, com 1 cuba de (500x400x200)mm, em chapa 20-304, válvula americana, sifão de 1 1/2"x1 1/2", sobre apoios de alvenaria de meia vez e verga de concreto, sem revestimento; exclusive torneira. Fornecimento e colocacao.	un	1,00			
10.219	COMPOSIÇÃO	COMPOSICAO 26	Banca de aço inoxidável de (140x0,55)m, em chapa 18-304, com 1 cuba de (500x400x200)mm, em chapa 20-304, válvula americana, sifão de 1 1/2"x1 1/2", sobre apoios de alvenaria de meia vez e verga de concreto, sem revestimento; exclusive torneira. Fornecimento e colocacao.	un	1,00			
10.220	COMPOSIÇÃO	COMPOSICAO 27	Banca de aço inoxidável de (150x0,55)m, em chapa 18-304, com 1 cuba de (500x400x200)mm, em chapa 20-304, válvula americana, sifão de 1 1/2"x1 1/2", sobre apoios de alvenaria de meia vez e verga de concreto, sem revestimento; exclusive torneira. Fornecimento e colocacao.	un	1,00			
10.221	COMPOSIÇÃO	COMPOSICAO 28	Banca de aço inoxidável de (170x0,55)m, em chapa 18-304, com 1 cuba de (500x400x200)mm, em chapa 20-304, válvula americana, sifão de 1 1/2"x1 1/2", sobre apoios de alvenaria de meia vez e verga de concreto, sem revestimento; exclusive torneira. Fornecimento e colocacao.	un	3,00			



ESTADO DO RIO DE JANEIRO  
PREFEITURA MUNICIPAL DE MARICÁ  
SECRETARIA DE SAÚDE

Prefeitura Municipal de Maricá	
Processo Número	6725/2025
Data do Início	21/03/2025
Folha	1117
Rubrica	

10.222	COMPOSIÇÃO	COMPOSIÇÃO 29	Banca de aço inoxidável de (270x0,55)m, em chapa 18-304, com 1 cuba de (500x400x200)mm, em chapa 20-304, válvula americana, sifão de 1 1/2"x1 1/2", sobre apoios de alvenaria de meia vez e verga de concreto, sem revestimento; exclusive torneira. Fornecimento e colocação.	un	2,00				
10.223	EMOP	18.016.0045-A	BANCA SECA DE AÇO INOXIDÁVEL, COM LARGURA APROXIMADA DE 0,55M, ATÉ 3,00M DE COMPRIMENTO, EM CHAPA 18.304, SOBRE APOIOS DE ALVENARIA DE MEIA VEZ E VERGA DE CONCRETO, SEM REVESTIMENTO. FORNECIMENTO E COLOCAÇÃO	M	2,70				
10.224	SINAPI	86919	TANQUE DE LOUÇA BRANCA COM COLUNA, 30L OU EQUIVALENTE, INCLUSO SIFÃO FLEXÍVEL EM PVC, VÁLVULA METÁLICA E TORNEIRA DE METAL CROMADO PADRÃO MÉDIO - FORNECIMENTO E INSTALAÇÃO. AF_01/2020	UN	1,00				
11.0	ESGOTO								
11.1	EMOP	15.002.0630-A	FOSSA SEPTICA, DE CAMARA ÚNICA, TIPO CILÍNDRICA, DE CONCRETO PRE-MOLDADO, MEDINDO 2000X2000MM. FORNECIMENTO E COLOCAÇÃO	UN	1,00				
11.2	EMOP	15.002.0664-A	FILTRO ANAEROBIO, DE ANEIS DE CONCRETO PRE-MOLDADO, MEDINDO 2000X2000MM. FORNECIMENTO E COLOCAÇÃO	UN	1,00				
11.3	SINAPI	98101	SUMIDOURO RETANGULAR, EM ALVENARIA COM BLOCOS DE CONCRETO, DIMENSÕES INTERNAS: 1,6 X 5,8 X H=3,0 M, ÁREA DE INFILTRAÇÃO: 50 M² (PARA 20 CONTRIBUINTES). AF_12/2020	UN	1,00				
11.4	SINAPI	98105	CAIXA DE GORDURA DUPLA (CAPACIDADE: 126 L), RETANGULAR, EM ALVENARIA COM TIJOLOS CERÂMICOS MACIÇOS, DIMENSÕES INTERNAS = 0,4X0,7 M, ALTURA INTERNA = 0,8 M. AF_12/2020	UN	1,00				





ESTADO DO RIO DE JANEIRO  
PREFEITURA MUNICIPAL DE MARICÁ  
SECRETARIA DE SAÚDE

Prefeitura Municipal de Maricá	
Processo Número	6725/2025
Data do Início	21/03/2025
Folha	1118
Rubrica	

11.5	SINAPI	97975	POÇO DE INSPEÇÃO CIRCULAR PARA ESGOTO, EM CONCRETO PRÉ-MOLDADO, DIÂMETRO INTERNO = 0,60 M, PROFUNDIDADE = 1,40 M, EXCLUINDO TAMPÃO. AF_12/2020_PA	UN	8,00			
11.6	SINAPI	98114	TAMPA CIRCULAR PARA ESGOTO E DRENAGEM, EM FERRO FUNDIDO, DIÂMETRO INTERNO = 0,6 M. AF_12/2020	UN	8,00			
11.7	SINAPI	97983	ACRÉSCIMO PARA POÇO DE VISITA CIRCULAR PARA ESGOTO, EM CONCRETO PRÉ-MOLDADO, DIÂMETRO INTERNO = 1 M. AF_12/2020	M	2,00			
11.8	EMOP	14.002.0385-A	TAMPA DE FERRO PARA CAIXA DE AGUA, EM CHAPA Nº18, COM DIÂMETRO DE 1,10M E 10CM DE ALTURA DE VIRADA. FORNECIMENTO E COLOCACAO	UN	1,00			
11.9	SINAPI	89712	TUBO PVC, SERIE NORMAL, ESGOTO PREDIAL, DN 50 MM, FORNECIDO E INSTALADO EM RAMAL DE DESCARGA OU RAMAL DE ESGOTO SANITÁRIO. AF_08/2022	M	64,00			
11.10	SINAPI	89713	TUBO PVC, SERIE NORMAL, ESGOTO PREDIAL, DN 75 MM, FORNECIDO E INSTALADO EM RAMAL DE DESCARGA OU RAMAL DE ESGOTO SANITÁRIO. AF_08/2022	M	56,11			
11.11	SINAPI	89714	TUBO PVC, SERIE NORMAL, ESGOTO PREDIAL, DN 100 MM, FORNECIDO E INSTALADO EM RAMAL DE DESCARGA OU RAMAL DE ESGOTO SANITÁRIO. AF_08/2022	M	12,49			
11.12	SINAPI	89849	TUBO PVC, SERIE NORMAL, ESGOTO PREDIAL, DN 150 MM, FORNECIDO E INSTALADO EM SUBCOLETOR AÉREO DE ESGOTO SANITÁRIO. AF_08/2022	M	90,93			
11.13	SINAPI	89743	CURVA LONGA 90 GRAUS, PVC, SERIE NORMAL, ESGOTO PREDIAL, DN 75 MM, JUNTA ELÁSTICA, FORNECIDO E INSTALADO EM RAMAL DE DESCARGA OU RAMAL DE ESGOTO SANITÁRIO. AF_08/2022	UN	28,00			
11.14	SINAPI	89731	JOELHO 90 GRAUS, PVC, SERIE NORMAL, ESGOTO PREDIAL, DN 50 MM, JUNTA ELÁSTICA,	UN	1,00			



ESTADO DO RIO DE JANEIRO  
PREFEITURA MUNICIPAL DE MARICÁ  
SECRETARIA DE SAÚDE

Prefeitura Municipal de Maricá	
Processo Número	6725/2025
Data do Início	21/03/2025
Folha	1119
Rubrica	

			FORNECIDO E INSTALADO EM RAMAL DE DESCARGA OU RAMAL DE ESGOTO SANITÁRIO. AF_08/2022						
11.15	SINAPI	89732	JOELHO 45 GRAUS, PVC, SERIE NORMAL, ESGOTO PREDIAL, DN 50 MM, JUNTA ELÁSTICA, FORNECIDO E INSTALADO EM RAMAL DE DESCARGA OU RAMAL DE ESGOTO SANITÁRIO. AF_08/2022	UN	21,00				
11.16	EMOP	15.004.0175-B	RALO SIFONADO DE PVC(150X185)X75MM RIGIDO EM PAVIMENTO ELEVADO, COM SAÍDA DE 75MM SOLDADAVEL, GRELHA REDONDA E PORTA-GRELHA, COMPREENDENDO: 3,00M DE TUBO DE PVC DE 75MM E SUA LIGAÇÃO AO RAMAL DE QUEDA E VENTILAÇÃO. FORNECIMENTO E INSTALAÇÃO	UN	23,00				
11.17	SINAPI	89750	CURVA LONGA 90 GRAUS, PVC, SERIE NORMAL, ESGOTO PREDIAL, DN 100 MM, JUNTA ELÁSTICA, FORNECIDO E INSTALADO EM RAMAL DE DESCARGA OU RAMAL DE ESGOTO SANITÁRIO. AF_08/2022	UN	14,00				
11.18	SINAPI	89739	JOELHO 45 GRAUS, PVC, SERIE NORMAL, ESGOTO PREDIAL, DN 75 MM, JUNTA ELÁSTICA, FORNECIDO E INSTALADO EM RAMAL DE DESCARGA OU RAMAL DE ESGOTO SANITÁRIO. AF_08/2022	UN	21,00				
11.19	SINAPI	89737	JOELHO 90 GRAUS, PVC, SERIE NORMAL, ESGOTO PREDIAL, DN 75 MM, JUNTA ELÁSTICA, FORNECIDO E INSTALADO EM RAMAL DE DESCARGA OU RAMAL DE ESGOTO SANITÁRIO. AF_08/2022	UN	21,00				
11.20	EMOP	14.004.0100-A	ESPELHO DE CRISTAL, 4MM DE ESPESSURA, COM MOLDURA DE MADEIRA. FORNECIMENTO E COLOCAÇÃO	M2	2,70				
11.21	EMOP	03.002.0001-B	ESCAVAÇÃO MANUAL DE VALA EM MATERIAL DE 1ª CATEGORIA, COM ESCORAMENTO E ESGOTAMENTO MANUAL	M3	121,87				
11.22	SINAPI	104737	REATERRO MANUAL DE VALAS, COM PLACA VIBRATÓRIA. AF_08/2023	M3	79,21				



ESTADO DO RIO DE JANEIRO  
PREFEITURA MUNICIPAL DE MARICÁ  
SECRETARIA DE SAÚDE

Prefeitura Municipal de Maricá	
Processo Número	6725/2025
Data do Início	21/03/2025
Folha	1120
Rubrica	

11.23	EMOP	04.005.01 20-A	TRANSPORTE DE CARGA DE QUALQUER NATUREZA, EXCLUSIVE AS DESPESAS DE CARGA E DESCARGA, TANTO DE ESPERA DO CAMINHAO COMO DO SERVIENTE OU EQUIPAMENTO AUXILIAR, A VELOCIDADE MEDIA DE 50KM/H, EM CAMINHAO BASCULANTE A OLEO DIESEL, COM CAPACIDADE UTIL DE 8T	T X KM	333, 60				
11.24	EMOP	04.011.00 58-B	CARGA E DESCARGA MECANICA, COM PA CARREGADEIRA, COM 3,10M3 DE CAPACIDADE, UTILIZANDO CAMINHAO BASCULANTE A OLEO DIESEL, COM CAPACIDADE UTIL DE 8T, CONSIDERADOS PARA O CAMINHAO OS TEMPOS DE ESPERA, MANOBRA, CARGA E DESCARGA E PARA A CARREGADEIRA OS TEMPOS DE	T	72,5 2				
12.0	PREVENÇÃO DE INCÊNDIO								
12.1	EMOP	05.054.01 20-A	PLACA FOTOLUMINESCENTE DE SINALIZACAO DE SEGURANCA CONTRA INCENDIO, DE PROIBICAO, EM PVC ANTICHAMA, FORMA CIRCULAR, DIAMETRO APROXIMADO DE 20CM, CONFORME ABNT NBR 16820. FORNECIMENTO E COLOCACAO	UN	4,00				
12.2	EMOP	05.054.01 02-A	PLACA FOTOLUMINESCENTE DE SINALIZACAO DE SEGURANCA CONTRA INCENDIO, PARA SAIDA DE EMERGENCIA, EM PVC ANTICHAMA, DIMENSOES A PROXIMADAS DE (20X40)CM, CONFORME ABNT NBR 16820. FORNECIMENTO E COLOCACAO	UN	8,00				
12.3	EMOP	05.054.01 10-A	PLACA FOTOLUMINESCENTE DE SINALIZACAO DE SEGURANCA CONTRA INCENDIO, PARA EQUIPAMENTOS DE COMBATE A INCENDIO E ALARME, EM PVC ANTICHAMA, DIMENSOES APROXIMADAS DE (30X30)CM, CONFORME ABNT NBR 16820. FORNECIMENTO E COLOCACAO	UN	7,00				



ESTADO DO RIO DE JANEIRO  
PREFEITURA MUNICIPAL DE MARICÁ  
SECRETARIA DE SAÚDE

Prefeitura Municipal de Maricá	
Processo Número	6725/2025
Data do Início	21/03/2025
Folha	1121
Rubrica	

12.4	EMOP	18.032.00 30-A	EXTINTOR DE INCENDIO PORTATIL,COM CARGA DE PO QUIMICO,CLASSE BC,DE 6KG,INCLUSIVE SUPORTE DE PAREDE,CONFORME ABNT NBR 126 93.FORNECIMENTO E COLOCACAO	UN	3,00			
12.5	EMOP	18.032.00 12-A	EXTINTOR DE INCENDIO PORTATIL,COM CARGA DE AGUA-PRESSURIZADA (AP),CLASSE A,DE 10L,INCLUSIVE SUPORTE DE PAREDE,CONFORME A BNT NBR 12693.FORNECIMENTO E COLOCACAO	UN	3,00			
12.6	EMOP	18.032.00 15-A	EXTINTOR DE INCENDIO PORTATIL,COM CARGA DE DIOXIDO DE CARBON O (CO2),CLASSE BC,DE 6KG,INCLUSIVE SUPORTE DE PAREDE,CONFORM E ABNT NBR 12693.FORNECIMENTO E COLOCACAO	UN	1,00			
12.7	EMOP	18.027.00 40-A	LUMINARIA DE EMERGENCIA DE SOBREPOR,EM PLASTICO,EQUIPADA COM BATERIA SELADA RECARREGAVEL COM 60 LAMPADAS EM LED. FORNECI MENTO E COLOCACAO	UN	9,00			
13.0	ANDAIME							
13.1	EMOP	04.020.01 22-A	TRANSPORTE DE ANDAIME TUBULAR,CONSIDERANDO-SE A AREA DE PROJ ECAO VERTICAL DO ANDAIME,EXCLUSIVE CARGA,DESCARGA E TEMPO DE ESPERA DO CAMINHAO(VIDE ITEM 04.021.0010)	M2X KM	307 5,01			
13.2	EMOP	04.021.00 10-A	CARGA E DESCARGA MANUAL DE ANDAIME TUBULAR,INCLUSIVE TEMPO D E ESPERA DO CAMINHAO,CONSIDERANDO-SE A AREA DE PROJECAO VERT ICAL	M2	290, 09			
13.3	EMOP	05.007.00 07-A	LOCACAO DE PASSARELA METALICA,PERFURADA,PARA ANDAIME METALIC O TUBULAR,INCLUSIVE TRANSPORTE,CARGA E DESCARGA,EXCLUSIVE AN DAIME TUBULAR E MOVIMENTACAO (VIDE ITEM 05.008.0008)	M2X MES	154, 16			





<b>Prefeitura Municipal de Maricá</b>	
Processo Número	<b>6725/2025</b>
Data do Início	<b>21/03/2025</b>
Folha	<b>1122</b>
Rubrica	

13.4	EMOP	05.008.0001-A	MONTAGEM E DESMONTAGEM DE ANDAIME COM ELEMENTOS TUBULARES, CONSIDERANDO-SE A AREA VERTICAL RECOBERTA	M2	121,5,28			
13.5	EMOP	05.006.0001-B	LOCACAO DE ANDAIME COM ELEMENTOS TUBULARES SOBRE SAPATAS FIXAS, CONSIDERANDO-SE A AREA DA PROJECAO VERTICAL DO ANDAIME E PAGO PELO TEMPO NECESSARIO A SUA UTILIZACAO, EXCLUSIVE TRANSPORTE DOS ELEMENTOS DO ANDAIME ATÉ A OBRA, PLATAFORMA OU PASSARELA DE	M2X MES	290,09			
14.0	RELATÓRIO FINAL DE OBRAS							
14.1	EMOP	01.050.0300-A	RELATORIO FINAL DE OBRAS OU SERVICOS DE ENGENHARIA, REGISTRO FOTOGRAFICO DOS SERVICOS, ACOMPANHADO DE LEGENDAS E INDICACAO DA LOCALIZACAO, INFORMACOES CONTRATUAIS, PLANILHA ORÇAMENTARIA E DESCRICAO DO ESCOPO DOS SERVICOS REALIZADOS, CONF. RECOMENDACOES E	UN	4,00			
15.0	ADMINISTRAÇÃO LOCAL							
15.1	-	-	ADMINISTRAÇÃO LOCAL	%	100,00			
SUB TOTAL DO ORÇAMENTO (S/ADM E S/ BDI)								
SUB TOTAL DO ORÇAMENTO S/ ADM								
TOTAL BDI								
ADMINISTRAÇÃO LOCAL								
TOTAL C/ ADMINISTRAÇÃO LOCAL								



Prefeitura Municipal de Maricá	
Processo Número	6725/2025
Data do Início	21/03/2025
Folha	1123
Rubrica	

### ANEXO III – PROJETO BÁSICO

**Contratação De Empresa  
Especializada para  
Construção de uma  
Unidade Basica de Saúde –  
UBS no Caxito**

#### 1. DEFINIÇÃO DO OBJETO

1.1. O presente projeto básico tem como objetivo a **CONTRATAÇÃO DE EMPRESA ESPECIALIZADA PARA REALIZAÇÃO DA CONSTRUÇÃO DE UMA UNIDADE BASICA DE SAÚDE – UBS (CAXITO)**, conforme especificações constantes nesse projeto básico.

Item	Tipo de Unidade	Quantidade	Área Construída m <sup>2</sup>
1	CONSTRUÇÃO UBS - CAXITO	1	496,06

1.2. As especificações dos serviços a serem executados encontram-se pormenorizado no Memorial Descritivo, no **ANEXO II** da presente contratação.

#### Definição da Natureza do Serviço

1.3. O objeto é de natureza de obra de engenharia, cuja contratação de empresa especializada se dará por meio de procedimento licitatório, visando à elaboração de Projeto Executivo e a Construção de uma Unidades Básica de Saúde.

#### 2. PRAZO DE VIGÊNCIA DO CONTRATO E PRAZO DE INÍCIO DA PRESTAÇÃO DOS SERVIÇOS

2.1. O serviço deverá ser executado pela CONTRATADA de forma parcelada, ao longo do prazo contratual de 18 (dezoito) meses, conforme as seguintes etapas:



ESTADO DO RIO DE JANEIRO  
PREFEITURA MUNICIPAL DE MARICÁ  
SECRETARIA DE SAÚDE

Prefeitura Municipal de Maricá	
Processo Número	6725/2025
Data do Início	21/03/2025
Folha	1124
Rubrica	

- 2.1.1. **Etapla 1 – Elaboração do Projeto Executivo:** Duração: 3 (três) meses, Descrição: Desenvolvimento do projeto básico que servirá de base para a execução do serviço.
- 2.1.2. **Etapla 2 – Execução do Serviço:** Duração: 9 (nove) meses, Descrição: Realização das atividades previstas no projeto básico.
- 2.1.3. **Etapla 3 – Aceite Provisório:** Duração: 3 (três) meses, Descrição: Período destinado à análise e avaliação do serviço executado, visando o aceite provisório.
- 2.1.4. **Etapla 4 – Aceite Definitivo:** Duração: 3 (três) meses, Descrição: Fase final de verificação e aprovação definitiva do serviço prestado.
- 2.2. O prazo de vigência da contratação é de **18 (doze) meses contados da assinatura do contrato**, na forma do artigo 105 da Lei nº 14.133 de 2021.
- 2.3. O serviço descrito neste Termo de Referência deverá ser iniciado em, no máximo, 5 (cinco) dias úteis, contados a partir da ordem de início;
- 2.4. De acordo com o Art. 111 da Lei nº. 14.133/2021, o prazo de vigência será automaticamente prorrogado, independentemente de termo aditivo, quando o objeto não for concluído no período firmado acima, ressalvadas as providências cabíveis no caso de culpa do contratado, previstas neste instrumento.
- 2.5. O objeto deverá ser executado fielmente, de acordo com as cláusulas avençadas, nos termos do Instrumento Convocatório, do Projeto Básico, do Contrato e da legislação vigente, respondendo o inadimplente pelas consequências da inexecução total ou parcial.
- 2.6. O prazo de entrega do objeto ser conforme o prazo estabelecido no item 2.1, contados a partir da emissão da ordem de início, o qual poderá ser prorrogado, mediante apresentação de justificativa, pela Contratada, no prazo de até 30 (trinta) dias antes do esgotamento do prazo inicialmente fixado, aceita formalmente pela Contratante, sem prejuízo do disposto no Art. 111 da Lei nº. 14.133/2021.
- 2.7. O critério de reajuste contratual a ser adotado é o **Índice Nacional de Custo da Construção (INCC-M)** fornecido pela Fundação Getúlio Vargas (FGV).



Prefeitura Municipal de Maricá	
Processo Número	6725/2025
Data do Início	21/03/2025
Folha	1125
Rubrica	

### 3. FUNDAMENTAÇÃO E DESCRIÇÃO DA NECESSIDADE DA CONTRATAÇÃO

3.1. A demanda ora em análise refere-se ao processo nº 6725/2025 que tem como objetivo a ampliar o acesso aos serviços de saúde, além de permitir maior capacidade de resposta às necessidades de saúde da população maricaense.

3.2. Nos últimos anos, o município de Maricá vem experimentando um crescimento populacional e econômico diferenciado. Esse crescimento deve-se, em parte, à sua posição estratégica na nova fase da exploração do petróleo e gás na costa do Brasil, motivada principalmente pela descoberta do Pré-sal e também pelo desenvolvimento e implantação de projetos sociais de economia solidária, bem como do sistema de transporte público gratuito para toda cidade (Empresa Pública de Transportes – EPT).

3.3. Esses fatores alavancaram um forte vetor de crescimento para o município. Sua população era de 197.277 habitantes em 2022, indo para 211.986 habitantes em 2024 (segundo Estimativas de População do IBGE), o que corresponde a cerca de 7,46% de crescimento populacional em apenas 2 anos.<sup>1</sup>

3.4. De acordo com o Art. 196 da Constituição da República Federativa do Brasil (CRFB) *“A saúde é direito de todos e dever do Estado, garantido mediante políticas sociais e econômicas que visem à redução do risco de doença e de outros agravos e ao acesso universal e igualitário às ações e serviços para sua promoção, proteção e recuperação”*.

3.5. É sabido que as Unidades Básicas de Saúde são a porta de entrada de atendimento à população, tendo em vista que, nos termos das Diretrizes Técnicas para Apresentação de Projetos e Construção de Unidades Básicas de Saúde *“é atender até 80% dos problemas de saúde da população, sem que haja a necessidade de encaminhamento para hospitais. Essas UBSs são locais onde o munícipe recebera os principais serviços básicos (...)”*.

<sup>1</sup> <https://cidades.ibge.gov.br/brasil/rj/marica/panorama>





Prefeitura Municipal de Maricá	
Processo Número	6725/2025
Data do Início	21/03/2025
Folha	1126
Rubrica	

3.6. Desta forma, faz-se necessário a construção de novas unidades de saúde, com o objetivo de melhorar o acesso e proporcionar melhor qualidade de atenção à saúde e, consequentemente, maior satisfação ao usuário, associada ao aperfeiçoamento do uso dos recursos públicos com a saúde.

3.7. Cumpre informar que a presente contratação se dar em razão da disponibilização da emenda parlamentar indicada ao Município e cadastrada no Sistema de Monitoramento de Obras (SISMOB), visando o fortalecimento do Sistema Único de Saúde (SUS).

3.8. Por fim, salienta-se que a escolha do local para a construção foi determinada com base no Plano de Reestruturação da Atenção Primária à Saúde, formulado com intuito de qualificar a cobertura assistencial existente, preenchendo vazios demográficos em consonância com a Política Nacional de Atenção Básica e do Programa de Estratégia de Saúde da Família.

#### 4. DA ADOÇÃO DO REGIME DE CONTRATAÇÃO SEMI-INTEGRADA E A INVIABILIDADE DO PARCELAMENTO DA SOLUÇÃO

##### Regime de Execução

4.1. Considerando o objeto da contratação em epígrafe, bem como suas características e peculiaridades, utilizar-se-á o **regime de contratação semi-integrada**, tendo em vista que a **CONTRATADA** deverá desenvolver projeto executivo, bem como sua infraestrutura, levando em consideração as diretrizes e orientações apresentadas no Edital e seus anexos, principalmente o constante no Projeto Básico e seus anexos.

##### Justificativa do Parcelamento ou não da Solução.

4.2. Na aplicação do princípio do parcelamento deverão ser considerados:

4.2.1. A viabilidade da divisão do objeto em grupos;

4.2.2. O aproveitamento das peculiaridades do mercado local, com vistas à economicidade, sempre que possível, desde que atendidos os parâmetros de qualidade;



ESTADO DO RIO DE JANEIRO  
PREFEITURA MUNICIPAL DE MARICÁ  
SECRETARIA DE SAÚDE

Prefeitura Municipal de Maricá	
Processo Número	6725/2025
Data do Início	21/03/2025
Folha	1127
Rubrica	

4.2.3. O dever de buscar a ampliação da competição e de evitar a concentração de mercado.

4.3. Além disso, segundo o Tribunal de Contas da União, existindo a possibilidade de risco ao conjunto do objeto pretendido, não há razão em fragmentar inadequadamente os serviços a serem contratados. Assim, não verificada a coexistência das premissas lançadas para parcelamento do objeto, a viabilidade técnica da divisão e benefícios econômicos que dela decorram, o melhor encaminhamento a ser dado à questão é no sentido de que o objeto, nos moldes descritos neste documento, possa ser licitado de forma global. (Tribunal de Contas da União. Acórdão 1.946/2006-TCU-Plenário).

4.4. Importante destacar que não se trata de um objeto apenas indivisível, mas de objeto cujo os elementos técnicos e econômicos condizem com o seu não-parcelamento.

4.5. A dimensão do grupo único que comporta o empreendimento é adequada e compatível com a capacidade de execução de grande parte das empresas que participam de licitações, além disso, a execução deste empreendimento deverá proporcionar ganho de escala na instalação e mobilização dos equipamentos e pessoal alocado;

4.6. O parcelamento da solução se torna inadequado em relação ao objeto da presente contratação, uma vez que a instalação, mobilização de equipamentos e pessoal envolvidos em diversas contratações efetivamente pode dificultar a execução do objeto;

4.7. Importante destacar que o agrupamento dos itens importa também em maior facilidade na gestão dos contratos e acompanhamento dos serviços técnicos posteriormente contratados.

4.8. Desta forma, o objeto em questão não possibilita o parcelamento da solução sendo economicamente inviáveis, haja vista que pode acarretar em prejuízo para o conjunto da solução em razão dos serviços guardarem compatibilidade entre si, admitindo o julgamento com base em um mesmo critério e permitindo a execução por um mesmo fornecedor, restando assegurado o caráter competitivo do certame licitatório.

4.9. Por fim, todos os serviços que compõem o objeto deverão ser adjudicados a uma única empresa, visto que o parcelamento da solução incorreria em perda de economia de escala.



Prefeitura Municipal de Maricá	
Processo Número	6725/2025
Data do Início	21/03/2025
Folha	1128
Rubrica	

## 5. DOS ADITIVOS E DA RECOMPOSIÇÃO DO EQUILÍBRIO ECONÔMICO-FINANCEIRO

5.1. Fica vedada a celebração de termos aditivos ao contrato, exceto se verificada uma das seguintes hipóteses:

5.1.1. Para restabelecimento do equilíbrio econômico-financeiro decorrente de caso fortuito ou força maior;

5.1.2. Por necessidade de alteração do projeto ou das especificações para melhor adequação técnica aos objetivos da contratação, a pedido da Administração, desde que não decorrente de erros ou omissões por parte do contratado, observados os limites estabelecidos no art. 125 da Lei nº 14.133/2021;

5.1.3. Por necessidade de alteração do projeto nas contratações semi-integradas, nos termos do § 5º do art. 46 Lei nº 14.133/2021;

5.1.4. Por ocorrência de evento superveniente alocado na matriz de riscos como de responsabilidade da Administração.

5.2. Quanto à cláusula de reajustamento, este será concedido a cada 12 (doze) meses, tendo como marco inicial para contagem deste período a data-base vinculada à data do orçamento estimado, adotando-se como parâmetro o **Índice Nacional de Custo da Construção (INCC-M)** fornecido pela Fundação Getúlio Vargas (FGV).

5.3. **Decorrido período superior a 1 (um) ano**, contado a partir da data-base vinculada à data do orçamento, o reajuste será aplicado pelo índice setorial pertinente, com base nos valores dos índices do 1º (primeiro) mês de cada período subsequente de 12 (doze) meses.

### **Da Alocação de Riscos – Matriz de Risco**

5.4. A Matriz de Risco é o instrumento que define as responsabilidades do **CONTRATANTE** e do **CONTRATADO** na execução do contrato. Com base na Matriz de Risco é que são definidas as diretrizes das cláusulas contratuais.

a) A **CONTRATADA** é integral e exclusivamente responsável por todos os riscos relacionados ao objeto do ajuste, inclusive, mas sem limitação, conforme





Prefeitura Municipal de Maricá	
Processo Número	6725/2025
Data do Início	21/03/2025
Folha	1129
Rubrica	

estabelecido no Anexo referente à MATRIZ DE RISCO.

b) A **CONTRATADA** não é responsável pelos riscos relacionados ao objeto do ajuste cuja responsabilidade é do **CONTRATANTE**, conforme estabelecido na MATRIZ DE RISCO.

c) Constitui peça integrante do contrato, independentemente de transcrição no instrumento respectivo, o Anexo – Matriz de Risco.

d) O termo risco no contrato é designado como um evento ou uma condição incerta que, se ocorrer, tem um efeito em pelo menos um objetivo do empreendimento. O risco é o resultado da combinação entre probabilidade de ocorrência de determinado evento futuro e o impacto resultante caso ele ocorra. Esse conceito pode ser ainda mais específico ao se classificar o risco como a probabilidade de ocorrência de um determinado evento que gere provável prejuízo econômico.

e) A análise dos riscos associados ao empreendimento é realizada com base nas informações da Matriz de Risco.

f) A **CONTRATADA** declara:

- i. Ter pleno conhecimento na natureza e extensão dos riscos por ela assumidos no contrato; e
- ii. Ter levado tais riscos em consideração na formulação de sua proposta.

## 6. DESCRIÇÃO DA SOLUÇÃO COMO UM TODO CONSIDERADO O CICLO DE VIDA DO OBJETO

6.1. Com a presente contratação pretende-se a construção de uma Unidade Básica de Saúde – UBS, no Caxito, com infraestrutura adequada para trabalho das equipes, bem como o atendimento de saúde à população adstrita.

6.2. Pretende-se, portanto, propiciar à população do Município de Maricá e aos profissionais de saúde um ambiente acolhedor e dentro dos melhores padrões de qualidade, facilitando assim o exercício e as práticas da equipe da UBS, para o desenvolvimento das atividades.





Prefeitura Municipal de Maricá	
Processo Número	6725/2025
Data do Início	21/03/2025
Folha	1130
Rubrica	

6.3. Ressalte-se que a escolha da solução se deu com base disponibilização da emenda parlamentar indicada ao Município e cadastrada no Sistema de Monitoramento de Obras (SISMOB), visando o fortalecimento do Sistema Único de Saúde (SUS), visando a melhoria no Sistema de Atenção Primária de Saúde.

### Delegação do Projeto Executivo

6.4. A solução desenvolvida na presente contratação trata-se da execução de obra, definida pelo artigo 6º, XII, da Lei n.º 14.133/21, como:

*“toda atividade estabelecida, por força de lei, como privativa das profissões de arquiteto e engenheiro que implica intervenção no meio ambiente por meio de um conjunto harmônico de ações que, agregadas, formam um todo que inova o espaço físico da natureza ou acarreta alteração substancial das características originais de bem imóvel”.*

6.5. Conforme exposto no presente documento, a solução escolhida foi à contratação de empresa especializada para construção de uma UBS, compreendendo projeto executivo, bem como sua infraestrutura, com seguintes especificações constantes neste projeto para a Secretária de Saúde.

6.6. O projeto executivo será realizado pela CONTRATADA, conforme artigo 6º, XXXIII da Lei 14.133/2021, o qual dispõe sobre a **contratação semi-integrada**, cuja qual é um regime de contratação de obras e serviços de engenharia em que o contratado é responsável por elaborar e desenvolver o projeto executivo, executar obras e serviços de engenharia, fornecer bens ou prestar serviços especiais e realizar obra, e as demais operações necessárias e suficientes para a entrega final do objeto.

6.7. Desta forma, a empresa a ser contratada deverá apresentar as medições dos Projetos Executivos acompanhadas das respectivas Memórias de Cálculos de dimensionamento a estes relativas, devendo ainda, entregar 100% dos Projetos Executivos, respeitando os prazos estabelecidos, ficando obrigado a realizar eventuais correções e atualizações até a finalização da execução das obras, de acordo com o cronograma físico-financeiro, dentro do prazo máximo de 3 meses;

6.8. Segue relação de Projetos Executivos a serem elaborados quando solicitados/necessários:



ESTADO DO RIO DE JANEIRO  
PREFEITURA MUNICIPAL DE MARICÁ  
SECRETARIA DE SAÚDE

Prefeitura Municipal de Maricá	
Processo Número	6725/2025
Data do Início	21/03/2025
Folha	1131
Rubrica	

- a) Projeto Executivo de Arquitetura;
- b) Projeto Executivo Estrutural (Concreto e Metálica);
- c) Projeto Executivo de Instalação Hidráulica e Hidrossanitário - Esgoto Sanitário e Águas Pluviais (drenagem);
- d) Projeto Executivo de Instalação Elétrica e climatização;
- e) Projeto Executivo de instalação de Incêndio;
- f) Projeto Executivo de SPDA (Sistema de Proteção contra Descargas Atmosféricas);
- g) Projeto Executivo de Lógica;
- h) Projeto Executivo de Instalações de gases medicinais;
- i) “*As built*” (Elaboração de relatório final de obras e/ou serviços de engenharia).

6.9. Ratifica-se a necessidade da elaboração do Projeto Executivo como delegação da empresa contratada tendo em vista a inexistência de recursos humanos técnicos e administrativos da Secretária Requisitante, para atender a elaboração de Projeto Executivo.

6.10. Desta forma, optou-se pela delegação do Projeto Executivo levando em consideração que a contratação simultânea das duas etapas agiliza sobremaneira o processo, minimizando o tempo e maximizando o resultado que se quer atingir. Cabe ressaltar que não existe nenhuma relação entre urgência e/ou emergência entre a elaboração de projetos básicos ou executivos. Além deste fato, o Projeto Básico deixa claro que o orçamento detalhado do custo da obra é realizado nesta fase.

6.11. Além disto, destaca-se que muitas das vezes se faz necessário o detalhamento (Projeto Executivo) de alguns serviços de engenharia, tais como, análise de estabilidade, ensaios de laboratórios, sondagens de confirmação dos tipos de solo, detalhamento de armações, entre outras informações e definições técnicas que perfazem o objeto de contratações de obras de estabilização e, acima de tudo, atender as premissas adotadas e



ESTADO DO RIO DE JANEIRO  
PREFEITURA MUNICIPAL DE MARICÁ  
SECRETARIA DE SAÚDE

Prefeitura Municipal de Maricá	
Processo Número	6725/2025
Data do Início	21/03/2025
Folha	1132
Rubrica	

preconizadas nas normas técnicas, conforme preconiza a Lei nº 14.133/2021, no seu item Projeto Executivo.

6.12. O terreno disponível será entregue devidamente adequado para a construção contendo a topografia e sondagem, providenciadas pela Contratante.

6.13. Ao demais, cumpre informar que o terreno que será utilizado para a construção trata-se um imóvel pertencente a Secretária de Saúde do Município.

6.14. Em caso de solicitação de alteração no projeto executivo por parte da Comissão de Fiscalização, bem como do Secretário Responsável, será concedido prazo de 10 (dez) dias úteis para a realização dos ajustes necessários.

6.15. Estima-se que a área total a ser construída será de 573,58 m<sup>2</sup>, extraída diretamente do Memoria descritivo do presente processo administrativo.

Tipo de Unidade	Quantidade	Área construída m <sup>2</sup>
Padrão 1	01	496,06

6.16. A empresa deverá executar a obra em **09 (nove) meses**, após a elaboração Projeto Executivo, para iniciar a construção **da unidade básica de saúde**, conforme cronograma em anexo;

6.17. A ordem de construção será acordada entre CONTRATANTE E CONTRADADA, seguindo o determinado pela Secretaria Requisitante.

6.18. No que tange a tipologia dos espaços a serem construídos, informa-se segue acostado aos autos, contendo as divisões e dimensões de acordo com suas características e necessidades;

6.19. A empresa a ser contratada deverá, para que haja a plena execução da solução escolhida:

6.19.1. Apresentar conforme legislação pertinente, antes da primeira medição, cronograma e descrição da implantação das medidas preventivas definidas no





ESTADO DO RIO DE JANEIRO  
PREFEITURA MUNICIPAL DE MARICÁ  
SECRETARIA DE SAÚDE

Prefeitura Municipal de Maricá	
Processo Número	6725/2025
Data do Início	21/03/2025
Folha	1133
Rubrica	

Programa de Condições e Meio Ambiente de Trabalho na Indústria da Construção – PCMAT, no Programa de Controle Médico de Saúde Ocupacional – PCMSO e Programa de Gerenciamento de Risco – PGR, através de seus respectivos responsáveis, sob pena de retardar o processo de pagamento;

6.19.2. Realizar às suas custas o controle tecnológico das obras;

6.19.3. Realizar às suas expensas as movimentações e transportes de materiais no interior da obra;

6.19.4. Realizar as instalações provisórias de água/esgoto e energia elétrica, em qualquer que seja a utilização ou local, assumindo o pagamento dos custos referentes às respectivas faturas emitidas pelas concessionárias, enquanto perdurar a execução da obra;

6.19.5. Realizar às suas custas a guarda de materiais e equipamentos a serem utilizados nas obras;

6.19.6. Responsabilizar-se pelo fornecimento integral de materiais, mão de obra, equipamentos, ferramentas e utensílios, nos quantitativos estimados para a perfeita execução do serviço;

6.19.7. Executar a obra de acordo com as determinações e especificações dos projetos arquitetônicos e demais projetos complementares, devendo observar as plantas, detalhes, especificações, e quaisquer outras informações disponibilizadas.

6.20. Por ser tratar de obra, a empresa deverá estar regularmente inscrita no respectivo conselho profissional (CREA ou CAU), bem como o(s) profissional(is) designado(s) como responsável(eis) técnico(s).

6.21. Além disso, a empresa a ser CONTRATADA deverá:

6.21.1. Apresentar os materiais, insumos, equipamentos, ferramentas e utensílios necessários, nas quantidades e qualidades indispensáveis para a perfeita execução dos serviços estritamente de acordo com as especificações que serão detalhadas no Projeto Básico; sendo de sua inteira responsabilidade promover sua substituição em 05 (cinco) dias úteis, quando necessário ou solicitado;





**ESTADO DO RIO DE JANEIRO**  
**PREFEITURA MUNICIPAL DE MARICÁ**  
**SECRETARIA DE SAÚDE**

Prefeitura Municipal de Maricá	
Processo Número	6725/2025
Data do Início	21/03/2025
Folha	1134
Rubrica	

6.21.2. Fornecer todos os elementos necessários ao cumprimento do objeto contratual, vedada a alegação, em qualquer caso, da falta de equipamentos, materiais ou insumos;

6.21.3. Reportar ao fiscal do contrato qualquer questão relacionada à prestação do serviço, seja ela decorrente, ou não, de força maior;

6.21.4. Medir os serviços pelos quantitativos realmente executados e apurados pela FISCALIZAÇÃO DO CONTRATO, em conformidade com as unidades e critérios estabelecidos no Projeto Básico, e serão remunerados conforme preço unitário ofertado pela CONTRATADA em sua proposta;

6.21.5. Ser responsável por qualquer serviço executado em desacordo com o projeto, responsabilizando-se, integralmente, quando executá-lo de forma diversa, correndo, por sua conta exclusiva, a reconstrução/refazimento do serviço;

6.21.6. Será de responsabilidade integral da CONTRATADA a observância e o cumprimento da legislação e demais instrumentos normativos em relação aos encargos decorrentes das relações trabalhistas, acidentes no trabalho, tributos, previdência social, e todas as demais disposições normativas que venham a incidir na execução do contrato;

6.21.7. A execução do contrato não tem o condão de estabelecer qualquer vínculo empregatício entre os funcionários da CONTRATADA e administração, sendo vedada qualquer tipo de relação que caracterize qualquer forma de pessoalidade e/ou subordinação direta;

6.21.8. Observar as determinações da Resolução nº 307/2002, do Conselho Nacional de Meio Ambiente (CONAMA), que estabelece diretrizes, critérios e procedimentos para a gestão dos resíduos da construção civil e destinar adequadamente os resíduos produzidos, devendo cumprir integralmente o Plano de Gerenciamento de Resíduos da Construção Civil.;

6.21.9. Racionalizar o processo construtivo, por meio soluções construtivas adequadas pautadas na redução da produção de resíduos;



Prefeitura Municipal de Maricá	
Processo Número	6725/2025
Data do Início	21/03/2025
Folha	1135
Rubrica	

6.21.10. Executar a atividade buscando sempre mitigar os impactos ambientais decorrentes da construção, devendo, para isso, dentre outras ações:

- a) Utilizar peças metálicas, reutilizáveis e recicláveis, sempre que necessário o escoramento de formas de estrutura em concreto.
- b) Utilizar madeira ambientalmente certificada, sempre que o uso de tal material for necessário em elementos como suporte da cobertura, esquadrias, portas, dentre outros.
- c) Destinar adequadamente os efluentes produzidos durante a construção da obra.

6.22. A Secretária de Saúde se reserva o direito de, sempre que julgar necessário, verificar por meio de agente técnico se as condições estão sendo cumpridas pela licitante vencedora, devendo esta garantir livre acesso às dependências da obra, bem como, apresentar toda a documentação relativa à Segurança e Medicina do Trabalho.

## 7. REQUISITOS DA CONTRATAÇÃO

7.1. Diante das necessidades apresentadas, destacam-se os seguintes a contratada deverá atender as seguintes normas técnicas:

- 7.1.1. NBR – 6122 – Fundações;
- 7.1.2. NBR – 6118 – Projeto de estruturas de concreto;
- 7.1.3. NBR – 5732 – Cimento Portland;
- 7.1.4. NBR – 5739 – Ensaio de compressão de corpos de prova;
- 7.1.5. NBR – 6120 – Cargas para cálculo de estruturas de edificações;
- 7.1.6. NBR – 8800 – Projeto de estruturas de aço e de estruturas mistas de aço e concreto de edifícios;
- 7.1.7. NBR – 7229 – Projeto, construção e operação de sistemas de tanques sépticos;
- 7.1.8. NBR – 13969 – Tanques sépticos - Unidades de tratamento complementar e disposição final dos efluentes líquidos - Projeto, construção e operação;



ESTADO DO RIO DE JANEIRO  
PREFEITURA MUNICIPAL DE MARICÁ  
SECRETARIA DE SAÚDE

Prefeitura Municipal de Maricá	
Processo Número	6725/2025
Data do Início	21/03/2025
Folha	1136
Rubrica	

7.1.9. NBR- 5410 – Instalações Elétrica;

7.1.10. NBR – 9050 – Acessibilidade a edificações, mobiliário, espaços e equipamentos urbanos;

7.1.11. NBR – 9952 – os requisitos de manta asfáltica para impermeabilização;

7.1.12. NBR – 9574 – Execução de impermeabilização;

7.1.13. NBR – 5419 - Proteção de estruturas contra descargas atmosféricas;

7.1.14. NBR – 12188 – Sistemas centralizados de oxigênio, ar, óxido nitroso e vácuo para uso medicinal em estabelecimentos assistenciais de saúde;

7.2. Ao demais, a Contratada deverá apresentar seu quadro de funcionários devidamente registrado no sistema CLT, respeitar todas as condições construtivas, como cura dos concretos, desformas nas datas previstas, coleta de corpos de prova, cumprir as NR's dando segurança aos profissionais com os EPI's, em trabalhos específicos os profissionais deverão ter suas NR's em dia, principalmente às NR 10, NR 35, e NR 33 de maneira a proteger o funcionário e dar qualidade aos serviços prestados.

7.3. Atender todos os procedimentos construtivos da ANVISA e estar atento ao código de obra do município, mediante a isso, solicitar o alvará de obras e após a construção solicitar o habite-se.

7.4. Na entrega da obra a contratada deverá apresentar um *as-built* com todas as modificações pertinentes, que ocorreram durante a execução do objeto.

7.5. Nenhuma alteração nos projetos, detalhes ou especificações, determinando algum tipo de modificação nos custos da obra, serviço ou material, não será permitido sem autorização da Fiscalização.

7.6. Em caso de divergência entre os projetos e a execução, a Fiscalização deverá ser informada, a fim de definir qual a posição a ser adotada.

7.7. Em caso de divergência entre desenhos de escalas diferentes, prevalecerão sempre os de escala maior. Na divergência entre cotas dos desenhos e suas dimensões em escala, prevalecerão as primeiras, sempre procedendo consulta a Fiscalização da obra





ESTADO DO RIO DE JANEIRO  
PREFEITURA MUNICIPAL DE MARICÁ  
SECRETARIA DE SAÚDE

Prefeitura Municipal de Maricá	
Processo Número	6725/2025
Data do Início	21/03/2025
Folha	1137
Rubrica	

7.8. O objeto trata-se de obra e deverá estar em consonância com a Portaria nº 725, de 23 de maio de 2014 e com normas contidas na Resolução RDC Nº 50/2002 - ANVISA e alterações.

7.9. Atender as normas da Associação Brasileira de Normas Técnicas (ABNT), regulamentadas pelo INMETRO (Instituto Nacional de Metrologia) e demais normas internacionais pertinentes ao objeto a ser contratado. Bem como as normas das concessionárias locais de serviços, Corpo de Bombeiros, Secretaria Estadual de Saúde, Vigilância Sanitária, entre outros;

7.10. Todos os serviços que possam ser realizados devem ser executados seguindo os padrões de segurança, de acordo com a NR 18- Condições de Segurança e Saúde no Trabalho na Indústria da Construção Civil, com Equipamentos de Proteção Coletiva – EPC e Equipamentos de Proteção Individual – EPI, de acordo com a NR 6 a todos os empregados, bem como todos deverão estar orientados quanto à necessidade e obrigatoriedade de seu uso em serviço e normas regulamentadoras do Ministério do Trabalho e Emprego - MTE;

7.11. Os ambientes previstos nos estabelecimentos de saúde deverão ainda estar em concordância com o descrito no Manual de Acessibilidades em Unidades Básicas de Saúde e outras normas do Ministério da Saúde, ANVISA e Ministério dos Direitos Humanos.

#### **Critérios e Práticas de Sustentabilidade**

7.12. Considerando que este objeto contemplará critérios de produtos sustentáveis, conforme legislação técnica pertinente, conclui-se que:

7.12.1. A deterioração sofrida pelo meio ambiente, decorrente das atividades humanas, é uma preocupação que se faz presente no cotidiano das pessoas em todo o mundo, inclusive incluído como um direito constitucionalmente previsto, na forma prevista no Art. 225 da CRFB/88;

7.12.2. Os serviços deverão ser executados em conformidade com as orientações e normas voltadas para a sustentabilidade ambiental, em especial as contidas no art.





Prefeitura Municipal de Maricá	
Processo Número	6725/2025
Data do Início	21/03/2025
Folha	1138
Rubrica	

6º da Instrução Normativa/SLTI/MPOG nº 01, de 19 de janeiro de 2010 e no Decreto Federal nº 7.746/2012, no que couber.

7.13. Deverão ser observadas, também, durante a execução dos serviços, as práticas sustentáveis, no que se refere ao cumprimento dos temas a seguir:

7.13.1. Economia de energia;

7.13.2. Economia de água;

7.13.3. Reciclagem de lixo;

7.13.4. Descarte correto para produtos perigosos ao meio ambiente como pilhas, lâmpadas fluorescentes, equipamentos eletrônicos, dentre outros semelhantes.

7.14. Além disso, cabe a empresa a ser contratada realizar práticas sustentáveis de manejo dos recursos renováveis, a redução dos resíduos e poluições, a utilização de energia e materiais eficientemente, empregando equipamentos mais modernos e adequados às normas e preservação ambiental.

7.15. Em suma, os benefícios ambientais diretos e indiretos desta contratação, demonstram um aperfeiçoamento na qualidade dos serviços prestados à sociedade.

#### **Possibilidade de Subcontratação**

7.16. É admitida a subcontratação parcial do objeto, nas seguintes condições:

7.16.1. É vedada a subcontratação completa ou da parcela principal do objeto da contratação, a qual consiste em: **Construção em alvenaria.**

7.16.2. A subcontratação fica limitada a 30% (trinta por cento) do valor contratual, observando as vedações prevista no presente documento.

7.16.3. Para fins de subcontratação, deverão ser observados os seguintes critérios:

a) Autorização prévia da contratante, aferindo-se à qualificação técnica da empresa subcontratada para a execução do objeto;

b) Regularidade fiscal, trabalhista e previdenciária;



**ESTADO DO RIO DE JANEIRO**  
**PREFEITURA MUNICIPAL DE MARICÁ**  
**SECRETARIA DE SAÚDE**

Prefeitura Municipal de Maricá	
Processo Número	6725/2025
Data do Início	21/03/2025
Folha	1139
Rubrica	

c) Será vedada a subcontratação de pessoa física ou jurídica, se aquela ou os dirigentes desta mantiverem vínculo de natureza técnica, comercial, econômica, financeira, trabalhista ou civil com dirigente do órgão ou entidade contratante ou com agente público que desempenhe função na licitação ou atue na fiscalização ou na gestão do contrato, ou se deles forem cônjuge, companheiro ou parente em linha reta, colateral, ou por afinidade, até o terceiro grau, devendo essa proibição constar expressamente do edital de licitação, conforme preconiza o Art. 122, § 3º da Lei nº 14.133/2021.

7.16.4. Para fins de subcontratação, deverão ser observadas as seguintes vedações:

- a) Os serviços referentes às parcelas de maior relevância técnica operacional e técnico profissional;
- b) A exigência no instrumento convocatório de subcontratação de itens ou parcelas determinadas ou de empresas específicas;
- c) A subcontratação de microempresas ou empresas de pequeno porte que tenham um ou mais sócios em comum com a empresa contratante;
- d) A subcontratação de empresas com irregularidade relativa à situação fiscal;
- e) A subcontratação de empresas cujos sócios e/ou proprietários sejam agentes políticos, gestores públicos ou servidores deste órgão público;
- f) A subcontratação de empresas cujos sócios e/ou proprietários tenham parentesco com agentes políticos, gestores públicos ou servidores deste órgão público.

7.16.5. Sob quaisquer hipóteses de subcontratação, permanecerá a responsabilidade integral da CONTRATADA pela perfeita execução contratual, cabendo-lhe realizar a supervisão e coordenação das atividades da subcontratada, bem como responder perante a CONTRATANTE pelo rigoroso cumprimento das obrigações contratuais correspondentes ao objeto da subcontratação.



Prefeitura Municipal de Maricá	
Processo Número	6725/2025
Data do Início	21/03/2025
Folha	1140
Rubrica	

## Garantia do Contrato

7.17. Exigir-se-á da empresa a ser contratada, no prazo máximo de 05 (cinco) dias, contado da assinatura do Contrato, garantia, a ser prestada em uma das modalidades previstas no Art. 96, §1º da Lei n.º 14.133/2021, em valor correspondente a **5% (cinco por cento) do valor inicial do contrato**, em uma das seguintes modalidades:

- a) Caução em dinheiro ou em títulos da dívida pública;
- b) Seguro-garantia;
- c) Fiança bancária;
- d) Título de Capitalização.

7.18. A garantia prestada será liberada ou restituída após a fiel execução do contrato ou após a sua extinção por culpa exclusiva da Administração e, quando em dinheiro, atualizada monetariamente.

7.19. Se a empresa pelo seguro-garantia, conforme disposto Art. 96, §3º da Lei n.º 14.133/2021, a referida garantia deverá ser prestada, no prazo de 1 (um) mês, contado da data da homologação da licitação e anterior à assinatura do contrato a ser firmado.

7.20. A garantia, qualquer que seja a modalidade apresentada pelo vencedor do certame, deverá contemplar a cobertura para os seguintes eventos:

- 7.20.1. Prejuízos advindos do não cumprimento do contrato a ser firmado;
- 7.20.2. Multas punitivas aplicadas pela fiscalização a empresa ser contratada;
- 7.20.3. Prejuízos diretos causados ao Município, decorrentes de culpa ou dolo durante a execução do contrato;
- 7.20.4. Obrigações previdenciárias e trabalhistas não honradas pela empresa a ser contratada.

7.21. A garantia prestada não poderá se vincular a outras contratações, salvo após sua liberação ou restituição





Prefeitura Municipal de Maricá	
Processo Número	6725/2025
Data do Início	21/03/2025
Folha	1141
Rubrica	

### Visita/Vistoria Técnica

7.22. Para o correto dimensionamento e elaboração de sua proposta, o licitante poderá realizar vistoria nas instalações do local de execução do serviço, acompanhado por servidor designado para esse fim, de segunda à sexta-feira, das 10h (dez horas) às 16h (dezesesseis horas), com posterior emissão do Certificado de Visita Técnica, sendo concedidos 15 min. (quinze minutos) de tolerância para atrasos, devendo o agendamento ser efetuado previamente pelo e-mail: [serai@marica.rj.gov.br](mailto:serai@marica.rj.gov.br) e telefone: 21 96675-2831.

7.22.1. O prazo para vistoria iniciar-se-á no dia útil seguinte ao da publicação do Edital, estendendo-se até o dia útil anterior à data prevista para a abertura da sessão pública.

7.22.2. Para a vistoria o licitante, ou seu representante legal, deverá estar devidamente identificado, apresentando o documento de identidade civil e documento expedido pela empresa comprovando sua habilitação para a realização da vistoria.

7.22.3. A licitante deverá declarar que tomou conhecimento de todas as informações e das condições locais para o cumprimento das obrigações objeto da licitação.

7.22.4. Será realizada individualmente a visita técnica com os licitantes interessados, a fim de evitar que o universo de concorrentes seja conhecido antes da licitação.

7.23. As empresas interessadas poderão **dispensar a visita técnica, desde que assim o declarem e em hipótese alguma poderá ser alegado desconhecimento, incompreensão, dúvida ou esquecimento das cláusulas e condições do contrato, dos projetos, das especificações técnicas, do memorial, ou de qualquer documento parte desta contratação.**

## 8. MODELO DE EXECUÇÃO DO OBJETO

8.1. A execução do contrato se dará após Ordem de Início emitida pela Secretária de Saúde do Município, que deverá ser executado fielmente, de acordo com suas cláusulas,





Prefeitura Municipal de Maricá	
Processo Número	6725/2025
Data do Início	21/03/2025
Folha	1142
Rubrica	

os termos do instrumento convocatório e a legislação vigente, respondendo o inadimplente pelas consequências da rescisão contratual e a sua inexecução, total ou parcial.

8.2. As atuações da CONTRATANTE e da FISCALIZAÇÃO do objeto do contrato não excluem ou atenuam a responsabilidade da CONTRATADA, devendo esta prestar o serviço com máxima excelência, observando todas as normas regulamentadoras vigentes, bem como os órgãos fiscalizadores e as necessidades da Contratante.

8.3. A execução do serviço deverá observar:

- i. A segurança dos funcionários e dos munícipes;
- ii. Não causar impacto ambiental danoso;
- iii. O correto uso dos serviços públicos (água e energia, p. e.);
- iv. A economicidade durante a execução e a conservação, sem prejuízo da durabilidade da obra.

8.4. É importante salientar que a listagem acima não inibe a responsabilidade da Contratada de referenciar e se adequar as documentações exigidas pelos órgãos competentes, bem como pelas normas regulamentadoras vigentes.

### **Das Condições de Execução**

#### **Fornecimento de Materiais**

8.5. É de inteira responsabilidade da CONTRATADA, o fornecimento de materiais e insumos para a execução dos serviços, objeto da licitação.

#### **Materiais a serem disponibilizados**

8.6. A CONTRATADA deverá disponibilizar os materiais, equipamentos, ferramentas e utensílios necessários, nas quantidades e qualidades indispensáveis para a perfeita execução dos serviços, promovendo sua substituição no prazo de 5 (cinco) dia útil quando necessário ou solicitado pela CONTRATANTE.



Prefeitura Municipal de Maricá	
Processo Número	6725/2025
Data do Início	21/03/2025
Folha	1143
Rubrica	

### **Materiais não previstos no contrato**

8.7. A CONTRATADA deverá fornecer todos os elementos necessários ao cumprimento do objeto contratual, não sendo computada qualquer falta de equipamentos, materiais ou insumos, devendo, sempre, ser reportado ao fiscal do contrato qualquer tipo de falha durante a prestação do serviço, seja ela decorrente ou não de força maior.

### **Condições de Prestação dos Serviços**

8.8. Respeitados os limites estabelecidos no procedimento licitatório, a Contratante irá convocar a Contratada em até **10 (dez) dias úteis** para assinar a Ordem de Início dos Serviços - OIS e dar andamento a execução contratual.

8.9. O não atendimento injustificado da CONTRATADA para assinatura da Ordem de Início dos Serviços será considerado como fato qualificador da inexecução parcial e/ou total do objeto constante da respectiva OIS, para os fins previstos na legislação em vigor e no compromisso de execução dos serviços.

8.10. Nos preços propostos pela CONTRATADA já se encontram incluídos todos os custos diretos e indiretos, como encargos fiscais, sociais, trabalhistas e quaisquer outros.

8.11. Correrão exclusivamente por conta da CONTRATADAS quaisquer tributos, taxas ou preços públicos devidos.

8.12. A CONTRATADA não será ressarcida de quaisquer despesas decorrentes de custos ou serviços não previstos no procedimento licitatório, independentemente da causa que tenha determinado a omissão.

8.13. O pagamento da CONTRATADA pela CONTRANTE será de acordo com o estipulado no procedimento de contratação ou no Contrato Administrativo.

### **Prazo de Execução dos Serviços**

8.14. O prazo para a execução dos serviços será da seguinte forma:

8.14.1. **Etapas 1 – Elaboração do Projeto Executivo:** Duração: 3 (três) meses, Descrição: Desenvolvimento do projeto básico que servirá de base para a execução do serviço.



Prefeitura Municipal de Maricá	
Processo Número	6725/2025
Data do Início	21/03/2025
Folha	1144
Rubrica	

8.14.2. **Etapa 2 – Execução do Serviço:** Duração: 9 (nove) meses,  
Descrição: Realização das atividades previstas no projeto básico.

8.14.3. **Etapa 3 – Aceite Provisório:** Duração: 3 (três) meses,  
Descrição: Período destinado à análise e avaliação do serviço executado, visando o aceite provisório.

8.14.4. **Etapa 4 – Aceite Definitivo:** Duração: 3 (três) meses,  
Descrição: Fase final de verificação e aprovação definitiva do serviço prestado.

### Local da Prestação dos Serviços

8.15. O serviço deverá ser prestado no Loteamento Jardim Atlântico, 3º Distrito de Maricá, na área localiza entre a: Rua Vinícius de Moraes, nº 82 – Caxito Pequeno - Maricá observando o horário de 8hs às 17hs, em dias úteis.

### Autorizações Necessárias para Execução do Objeto

8.16. A CONTRATADA deverá:

8.16.1. Manter atualizados todos os documentos de habilitação e demais documentos necessários ao seu regular funcionamento;

8.16.2. Assumir a inteira responsabilidade pelo cumprimento das normas e legislação ambientais aplicáveis.

8.16.3. Adotar todas as precauções para evitar agressões ao meio ambiente, mantendo o local de trabalho adequado às exigências de limpeza, higiene e segurança;

8.16.4. Assumir a responsabilidade exclusiva, sem ônus para a CONTRATANTE, por quaisquer danos e degradações diretas ou indiretas, porventura causadas ao meio ambiente ou a terceiros em decorrência da execução dos serviços especificados no presente documento Projeto Básico;

8.16.5. Assumir a responsabilidade, sem ônus para a CONTRATANTE, pela completa desmobilização de todas as estruturas e equipamentos de apoio que venha a instalar para a execução dos serviços.





Prefeitura Municipal de Maricá	
Processo Número	6725/2025
Data do Início	21/03/2025
Folha	1145
Rubrica	

## Garantia do Serviço

8.17. A CONTRATADA deverá refazer, às suas expensas, os trabalhos executados em desacordo com o estabelecido nas especificações, bem como substituir aqueles realizados com materiais defeituosos ou com vício de construção, pelo **prazo de 05 (cinco) anos**, contado da data de emissão do Termo de Recebimento Definitivo.

## 9. MODELO DE GESTÃO DO CONTRATO

9.1. O contrato deverá ser executado fielmente pelas partes, de acordo com as cláusulas avençadas e as normas da Lei nº 14.133, de 2021, e cada parte responderá pelas consequências de sua inexecução total ou parcial.

9.2. As comunicações entre o órgão ou entidade e a contratada devem ser realizadas por escrito sempre que o ato exigir tal formalidade, admitindo-se o uso de mensagem eletrônica para esse fim. Assim, a comunicação preferencialmente se dará por meio do e-mail serai@marica.rj.gov.br, ou por correspondência para a Secretaria de Saúde, no endereço sito à: Rua Clímaco Pereira, nº 372, Centro – Maricá/RJ.

9.3. A execução do contrato deverá ser acompanhada e fiscalizada pelo(s) fiscal(is) do contrato, ou pelos respectivos substitutos (Lei nº 14.133, de 2021, art. 117, caput); sendo os seguintes fiscais e gestor:

9.3.1. Gestor do Contrato: André Paulo Nunes Lima, Matrícula: 114.098;

9.3.2. Fiscal administrativo: Wilson Rodrigues de Souza Junior, Matrícula: 7440;

9.3.3. Fiscal técnico: Thadeu Felix Carrielo, Matrícula: 114.905, na qualidade de titular; Danielle Oliveira dos Santos, Matrícula: 114.096, na qualidade de suplente.

9.4. O fiscal técnico do contrato acompanhará a execução do contrato, para que sejam cumpridas todas as condições estabelecidas no contrato, de modo a assegurar os melhores resultados para a Administração;

9.5. O fiscal técnico do contrato anotarà no histórico de gerenciamento do contrato todas as ocorrências relacionadas à execução do contrato, com a descrição do que for necessário para a regularização das faltas ou dos defeitos observados;





**ESTADO DO RIO DE JANEIRO**  
**PREFEITURA MUNICIPAL DE MARICÁ**  
**SECRETARIA DE SAÚDE**

Prefeitura Municipal de Maricá	
Processo Número	6725/2025
Data do Início	21/03/2025
Folha	1146
Rubrica	

9.6. Identificada qualquer inexatidão ou irregularidade, o fiscal técnico do contrato emitirá notificações para a correção da execução do contrato, determinando prazo para a correção;

9.7. A Secretaria poderá rejeitar, o objeto contratado, no todo ou em parte, se em desacordo com o Projeto;

9.8. O fiscal técnico do contrato informará ao gestor do contato, em tempo hábil, a situação que demandar decisão ou adoção de medidas que ultrapassem sua competência, para que adote as medidas necessárias e saneadoras;

9.9. No caso de ocorrências que possam inviabilizar a execução do contrato nas datas aprazadas, o fiscal técnico do contrato comunicará o fato imediatamente ao gestor do contrato;

9.10. O fiscal técnico do contrato comunicará ao gestor do contrato, em tempo hábil, o término do contrato sob sua responsabilidade, com vistas à renovação tempestiva ou à prorrogação contratual;

9.11. O fiscal administrativo do contrato verificará a manutenção das condições de habilitação da contratada, acompanhará o empenho, o pagamento, as garantias, as glosas e a formalização de apostilamento e termos aditivos, solicitando quaisquer documentos comprobatórios pertinentes, caso necessário;

9.12. Caso ocorram descumprimento das obrigações contratuais, o fiscal administrativo do contrato atuará tempestivamente na solução do problema, reportando ao gestor do contrato para que tome as providências cabíveis, quando ultrapassar a sua competência;

9.13. O gestor do contrato coordenará a atualização do processo de acompanhamento e fiscalização do contrato contendo todos os registros formais da execução no histórico de gerenciamento do contrato, a exemplo da ordem de compra, do registro de ocorrências, das alterações e das prorrogações contratuais, elaborando relatório com vistas à verificação da necessidade de adequações do contrato para fins de atendimento da finalidade da administração;



**ESTADO DO RIO DE JANEIRO**  
**PREFEITURA MUNICIPAL DE MARICÁ**  
**SECRETARIA DE SAÚDE**

Prefeitura Municipal de Maricá	
Processo Número	6725/2025
Data do Início	21/03/2025
Folha	1147
Rubrica	

9.14. O fiscal administrativo do contrato acompanhará a manutenção das condições de habilitação da contratada, para fins de empenho de despesa e pagamento, e anotará os problemas que obstem o fluxo normal da liquidação e do pagamento da despesa no relatório de riscos eventuais;

9.15. O gestor do contrato acompanhará os registros realizados pelos fiscais do contrato, de todas as ocorrências relacionadas à execução do contrato e as medidas adotadas, informando, se for o caso, à autoridade superior àquelas que ultrapassarem a sua competência;

9.16. O fiscal do contrato emitirá documento comprobatório da avaliação realizada pelos fiscais técnico, administrativo e setorial quanto ao cumprimento de obrigações assumidas pelo contratado, com menção ao seu desempenho na execução contratual, baseado nos indicadores objetivamente definidos e aferidos, e a eventuais penalidades aplicadas, devendo constar do cadastro de atesto de cumprimento de obrigações;

9.17. O gestor do contrato tomará providências para a formalização de processo administrativo de responsabilização para fins de aplicação de sanções, a ser conduzido pela comissão de que trata o art. 158 da Lei nº 14.133, de 2021, ou pelo agente ou pelo setor com competência para tal, conforme o caso;

9.18. O fiscal administrativo do contrato comunicará ao gestor do contrato, em tempo hábil, o término do contrato sob sua responsabilidade, com vistas à tempestiva renovação ou prorrogação contratual;

9.19. Os fiscais do contrato elaborarão relatório final com informações sobre a consecução dos objetivos que tenham justificado a contratação e eventuais condutas a serem adotadas para o aprimoramento das atividades da Administração;

9.20. O contrato que vier a ser firmado poderá ser alterado, com devida justificativa, nos casos previstos nos artigos 124 a 130 da Lei 14.133/2021.



Prefeitura Municipal de Maricá	
Processo Número	6725/2025
Data do Início	21/03/2025
Folha	1148
Rubrica	

## 10. CRITÉRIOS DE MEDIÇÃO E PAGAMENTO

### Recebimento do Objeto

10.1. Os serviços serão recebidos provisoriamente, em até 15 (quinze) dias úteis, a contar do ato da entrega das etapas executadas conforme cronograma de execução da obra, juntamente com a nota fiscal ou instrumento de cobrança equivalente, pelo(a) responsável pelo acompanhamento e fiscalização do contrato, para efeito de posterior verificação de sua conformidade com as especificações constantes no Projeto Básico e na proposta.

10.2. O recebimento definitivo das etapas executadas conforme cronograma de execução da obra, ocorrerá no prazo de 30 (trinta) dias úteis, a contar do recebimento provisório, após a verificação da qualidade e quantidade do material e consequente aceitação mediante termo detalhado que comprove o atendimento das exigências contratuais;

10.3. O prazo para recebimento definitivo poderá ser excepcionalmente prorrogado, de forma justificada, por igual período, quando houver necessidade de diligências para a aferição do atendimento das exigências contratuais.

10.4. No caso de controvérsia sobre a execução do objeto, quanto à dimensão, qualidade e quantidade, deverá ser observado o teor do art. 143 da Lei nº 14.133, de 2021, comunicando-se à empresa para emissão de Nota Fiscal no que pertine à parcela incontroversa da execução do objeto, para efeito de liquidação e pagamento.

10.5. O prazo para a solução, pelo contratado, de inconsistências na execução do objeto ou de saneamento da nota fiscal ou de instrumento de cobrança equivalente, verificadas pela Administração durante a análise prévia à liquidação de despesa, não será computado para os fins do recebimento definitivo.

10.6. O recebimento provisório ou definitivo não excluirá a responsabilidade civil pela solidez e pela segurança do serviço nem a responsabilidade ético-profissional pela perfeita execução do contrato.





Prefeitura Municipal de Maricá	
Processo Número	6725/2025
Data do Início	21/03/2025
Folha	1149
Rubrica	

## Liquidação

10.7. Para a realização do pagamento será observada a ordem cronológica para cada fonte de recurso nos termos do art. 141 da Lei 14.133/2021;

10.8. A liquidação da despesa se dará mediante medição da execução da obra realizada pela Contratante, de acordo com a quantidade que expressar o percentual mensal de serviços executados, conforme expresso nos itens 10.29 e 10.30 deste Termo de Referência;

10.9. Recebida a Nota Fiscal ou documento de cobrança equivalente, correrá o prazo de 30 (trinta) dias para fins de liquidação, na forma desta seção, prorrogáveis por igual período, nos termos do art. 64 do Decreto Municipal nº 078/2025 e Decreto Municipal nº 723/21;

10.10. Para fins de liquidação, o setor competente deverá verificar se a nota fiscal ou instrumento de cobrança equivalente apresentado expressa os elementos necessários e essenciais do documento, tais como:

- a) o prazo de validade;
- b) a data da emissão;
- c) os dados do contrato e do órgão contratante;
- d) o período respectivo de execução do contrato;
- e) o valor a pagar; e
- f) eventual destaque do valor de retenções tributárias cabíveis.

10.11. Havendo erro na apresentação da nota fiscal ou instrumento de cobrança equivalente, ou circunstância que impeça a liquidação da despesa, esta ficará sobrestada até que o contratado providencie as medidas saneadoras, reiniciando-se o prazo após a comprovação da regularização da situação, sem ônus ao contratante;

10.12. A nota fiscal ou instrumento de cobrança equivalente deverá ser obrigatoriamente acompanhado da comprovação da regularidade fiscal, constatada por meio de consulta on-line ao SICAF ou, na impossibilidade de acesso ao referido Sistema, mediante





ESTADO DO RIO DE JANEIRO  
PREFEITURA MUNICIPAL DE MARICÁ  
SECRETARIA DE SAÚDE

Prefeitura Municipal de Maricá	
Processo Número	6725/2025
Data do Início	21/03/2025
Folha	1150
Rubrica	

consulta aos sítios eletrônicos oficiais ou à documentação mencionada no art. 68 da Lei nº 14.133, de 2021;

10.13. A Administração deverá realizar consulta ao SICAF para: a) verificar a manutenção das condições de habilitação exigidas no edital; b) identificar possível razão que impeça a participação em licitação, no âmbito do órgão ou entidade, que implique proibição de contratar com o Poder Público, bem como ocorrências impeditivas indiretas;

10.14. Constatando-se, junto ao SICAF, a situação de irregularidade do contratado, será providenciada sua notificação, por escrito, para que, no prazo de 5 (cinco) dias úteis, regularize sua situação ou, no mesmo prazo, apresente sua defesa. O prazo poderá ser prorrogado uma vez, por igual período, a critério do contratante;

10.15. Não havendo regularização ou sendo a defesa considerada improcedente, o contratante deverá comunicar aos órgãos responsáveis pela fiscalização da regularidade fiscal quanto à inadimplência do contratado, bem como quanto à existência de pagamento a ser efetuado, para que sejam acionados os meios pertinentes e necessários para garantir o recebimento de seus créditos;

10.16. Persistindo a irregularidade, o contratante deverá adotar as medidas necessárias à rescisão contratual nos autos do processo administrativo correspondente, assegurada ao contratado a ampla defesa;

10.17. Havendo a efetiva execução do objeto, os pagamentos serão realizados normalmente, até que se decida pela rescisão do contrato, caso o contratado não regularize sua situação junto ao SICAF.

#### **Prazo de pagamento**

10.18. O pagamento será efetuado no prazo de até 30 (trinta) dias contados da finalização da liquidação da despesa, conforme Decreto Municipal nº 723/2021.

10.19. No caso de atraso pelo Contratante, os valores devidos ao contratado serão atualizados monetariamente entre o termo final do prazo de pagamento até a data de sua efetiva realização, mediante aplicação do índice **INCC-M** de correção monetária.



Prefeitura Municipal de Maricá	
Processo Número	6725/2025
Data do Início	21/03/2025
Folha	1151
Rubrica	

### Forma de pagamento

10.20. O pagamento será realizado por meio de depósito na conta corrente da CONTRATADA através de ordem bancária, mediante apresentação da requisição de pagamento e da respectiva Nota Fiscal/Fatura do fornecimento, isenta de erros, acompanhada do atesto do Fiscal do Contrato;

10.21. Será considerada data do pagamento o dia em que constar como emitida a ordem bancária para pagamento;

10.22. Quando do pagamento, será efetuada a retenção tributária prevista na legislação aplicável e na Instrução Normativa SRF nº 1.234, de 11/01/2012;

10.23. Independentemente do percentual de tributo inserido na planilha, quando houver, serão retidos na fonte, quando da realização do pagamento, os percentuais estabelecidos na legislação vigente;

10.24. O contratado regularmente optante pelo Simples Nacional, nos termos da Lei Complementar nº 123, de 2006, não sofrerá a retenção tributária quanto aos impostos e contribuições abrangidos por aquele regime. No entanto, o pagamento ficará condicionado à apresentação de comprovação, por meio de documento oficial, de que faz jus ao tratamento tributário favorecido previsto na referida Lei Complementar;

10.25. Nenhum pagamento será efetuado à CONTRATADA, enquanto pendente de liquidação de qualquer obrigação financeira que lhe for imposta, em virtude de penalidade ou inadimplência contratual, sem que isso gere direito a acréscimos de qualquer natureza;

10.26. À CONTRATANTE fica reservado o direito de não efetuar o pagamento se, no momento da aceitação, o material fornecido não estiver em perfeitas condições e em conformidade com as especificações definidas neste Projeto Básico;

10.27. A apresentação de certidões atrasadas ou irregulares com a nota fiscal ensejará anotação do fiscal em registro próprio e criará pendência a ser sanada pela CONTRATADA.

10.28. A CONTRATADA optante pelo “SIMPLES” (Lei nº 9.317/96), será obrigada a informar no corpo da nota fiscal e apresentar declaração, na forma do Anexo IV da



Prefeitura Municipal de Maricá	
Processo Número	6725/2025
Data do Início	21/03/2025
Folha	1152
Rubrica	

Instrução Normativa SRF nº 1.234, de 11/01/2012, em duas vias, assinadas pelo seu representante legal;

### Condições de Pagamento

10.29. **O pagamento será efetuado parceladamente, mês a mês, de acordo com o quantitativo medido pela Secretária Requisitante, relativo ao serviço executado pela Contratada**, nos moldes do Decreto Municipal nº 078/2025, mediante vistorias e medições dos serviços realizados, após a regular liquidação a despesa.

10.30. O pagamento deverá ser medido/pago de acordo com a quantidade que expressar o percentual mensal de serviços executados. Em caso de acréscimo, durante a execução contratual, seu valor não ultrapassará a mesma relação percentual entre o valor do referido e o valor total contratado.

10.31. O pagamento poderá ser realizado através de medição parcial, conforme à entrega dos serviços. Nos casos de medição parcial, serão realizadas medições complementares a fim de fechamento do período.

10.32. As medições serão efetuadas mediante conferência dos quantitativos efetivamente entregues e constantes na nota fiscal pela Comissão Fiscalizadora, por meio de atesto no verso da nota fiscal.

10.33. A Nota Fiscal relativa à cobrança deverá ser atestada pela Secretária Requisitante, conterá a descrição quantitativa de todos os serviços executados no mês, devendo ser emitida contra a Contratada, sendo acompanhadas por comprovante de recolhimento dos impostos, taxas e encargos pertinentes.

10.34. Havendo erro no documento de cobrança ou outra circunstância impeditiva, a liquidação da despesa ficará pendente e o pagamento susinado até que a contratada providencie as medidas saneadoras necessárias, não ocorrendo, neste caso, quaisquer ônus por parte da contratante.

10.35. **Nenhuma reivindicação para pagamentos adicionais será considerada se decorrer de erro, má interpretação ou avaliação pela Contratada em relação ao presente instrumento.**





Prefeitura Municipal de Maricá	
Processo Número	6725/2025
Data do Início	21/03/2025
Folha	1153
Rubrica	

## 11. FORMA E CRITÉRIOS DE SELEÇÃO DO FORNECEDOR

### Forma de Seleção e Critério de Julgamento da Proposta

11.1. O objeto desse Projeto Básico será contratado por meio de licitação, na modalidade **CONCORRENCIA**, com fulcro na Lei nº 14.133/2021, com fulcro no Decreto Municipal 078/2025;

11.2. O critério de julgamento será o **menor preço global**;

11.3. O modo de disputa será aberto, com base no artigo 56, inciso II da Lei nº 14.133/2021;

### Exigências de habilitação

11.4. As condições de habilitação serão definidas no edital, de acordo com artigo 65 da Lei nº 14.133/2021;

11.5. As empresas criadas no exercício financeiro da licitação deverão atender a todas as exigências da habilitação e ficarão autorizadas a substituir os demonstrativos contábeis pelo balanço de abertura, de acordo com o artigo 65, §1º da Lei nº 14.133/2021;

11.6. As empresas participantes de consórcio deverão realizar apresentação conjunta, porém individualizada, da documentação relativa à habilitação jurídica, à qualificação técnica, à qualificação econômico-financeira, à regularidade fiscal e à regularidade trabalhista.

### Habilitação jurídica

11.7. A documentação a ser apresentada pela licitante limita-se à comprovação de existência jurídica da pessoa e, quando cabível, de autorização para o exercício da atividade a ser contratada, conforme exposto no artigo 66 da Lei 14.133/2021;

11.8. Os documentos apresentados deverão estar acompanhados de todas as alterações ou da consolidação respectiva.





Prefeitura Municipal de Maricá	
Processo Número	6725/2025
Data do Início	21/03/2025
Folha	1154
Rubrica	

### **Habilitação fiscal, social e trabalhista**

11.9. Em atendimento ao artigo 68 da Lei nº 14.133/2021, as habilitações fiscal, social e trabalhista serão aferidas mediante a verificação dos seguintes requisitos:

- a. Inscrição no Cadastro de Pessoas Físicas (CPF) ou no Cadastro Nacional da Pessoa Jurídica (CNPJ); Inscrição no cadastro de contribuintes estadual e/ou municipal, se houver, relativo ao domicílio ou sede do licitante, pertinente ao seu ramo de atividade e compatível com o objeto contratual;
- b. Regularidade perante a Fazenda federal, estadual e/ou municipal do domicílio ou sede do licitante, ou outra equivalente, na forma da lei;
- c. Regularidade relativa à Seguridade Social e ao FGTS, que demonstre cumprimento dos encargos sociais instituídos por lei;
- d. Regularidade perante a Justiça do Trabalho;
- e. Comprovação ou declaração quanto a não empregabilidade de menores de dezoito anos em trabalho noturno, perigoso ou insalubre e quanto a não empregabilidade de menores de dezesseis anos, salvo maiores de quatorze anos na condição de aprendiz.

11.10. Caso o fornecedor seja considerado isento dos tributos Estadual/Distrital ou Municipal/Distrital relacionados ao objeto contratual, deverá comprovar tal condição mediante a apresentação de declaração da Fazenda respectiva do seu domicílio ou sede, ou outra equivalente, na forma da lei;

11.11. O fornecedor enquadrado como microempreendedor individual que pretenda auferir os benefícios do tratamento diferenciado previstos na Lei Complementar n. 123, de 2006, estará dispensado da prova de inscrição nos cadastros de contribuintes estadual e municipal.

### **Qualificação Econômico-Financeira**

11.12. Balanço patrimonial e demonstrações contábeis dos 2 (dois) últimos exercícios sociais, já exigíveis e apresentados na forma da lei, devidamente registrados na Junta Comercial do Estado de sua sede ou domicílio ou em outro órgão equivalente, devendo apresentar:



Prefeitura Municipal de Maricá	
Processo Número	6725/2025
Data do Início	21/03/2025
Folha	1155
Rubrica	

11.13. Em atendimento ao artigo 69 da Lei nº 14.1333/2021, o edital deverá prever que o coeficiente do Índice de Liquidez Geral (ILG) deverá ser igual ao maior que 1 (um), obtido pela aplicação da seguinte fórmula:

a) 
$$\text{Liquidez Geral (ILG)} = (\text{Ativo Circulante} + \text{Realizável a Longo Prazo}) / (\text{Passivo Circulante} + \text{Passivo Não Circulante})$$

11.14. Caso a empresa licitante apresente resultado inferior a 1 (um) no índice de Liquidez Geral (ILG), será exigido para fins de habilitação patrimônio líquido mínimo igual ou superior a 10% do valor total estimado da contratação;

11.15. O atendimento do índice econômico previsto neste item deverá ser atestado mediante declaração assinada por profissional habilitado da área contábil, apresentada pelo fornecedor.

#### **Qualificação Técnica**

11.16. Comprovação da qualificação técnica por meio de atestados de capacidade técnica fornecidos por pessoas jurídicas de direito público e/ou privado que comprove ter a licitante prestado o serviço, no quantitativo mínimo de **50% (cinquenta por cento)** com características, quantidades, qualidade e prazos compatíveis com o objeto deste Projeto Básico, com clara menção do serviço bem-sucedido;

11.17. Será admitida a soma dos atestados ou certidões apresentadas pelas licitantes, desde que tais documentos sejam tecnicamente pertinentes e compatíveis em características, quantidades e prazos com o objeto da licitação;

11.18. As empresas consorciadas poderão somar seus quantitativos técnicos;

11.19. Deverá ser observado que os atestados deverão ater-se ao fornecimento de bens com características similares aos requeridos neste documento, devendo estar prevista a comercialização dos itens na atividade principal da empresa, devidamente especificada no contrato social vigente



Prefeitura Municipal de Maricá	
Processo Número	6725/2025
Data do Início	21/03/2025
Folha	1156
Rubrica	

### **Parcela de Maior Relevância Financeira**

11.20. Entende-se por parcelas de maior relevância as parcelas que apresentam relevância técnica especial no contexto do objeto, isto é, aqueles itens que apresentam complexidade técnica mais acentuada, maior dificuldade técnica ou, ainda, são de domínio inabitual no mercado, de modo que a comprovação de experiência anterior será importante no que tange à execução dessa parcela do objeto.

11.21. Por sua vez, o conceito de valor significativo diz respeito à representatividade em termos financeiros daquele item no contexto do valor global do objeto. Um parâmetro objetivo geral para definição do valor significativo, para objeto complexo, em que diversos serviços estão envolvidos (como obras e serviços de engenharia, consultorias, etc.).

11.22. Assim, foram identificados os serviços envolvidos, os itens que compõe as parcelas de maior relevância, que são: Item 5.5 - piso Korodur, item 5.9 - revestimento de fachada com painel de alumínio, e item 8.4 - impermeabilização com argamassa polimérica.

### **Qualificação Técnico-Operacional**

11.23. Poderão participar do certame as empresas que comprovarem atuação no ramo de atividade compatível com o objeto deste Projeto Básico.

11.23.1. Comprovação de Aptidão da empresa, através da apresentação de atestados, expedidos por pessoa jurídica de direito público ou privado, declarando que a empresa prestou ou está prestando, a contento, fornecimento com características técnicas, quantidade e prazos compatíveis com o objeto licitado, na forma do Inc. II, do Art. 67, da Lei nº. 14.133/2021, observando as peculiaridades do objeto deste Projeto, devendo o documento estar assinado, datado e os signatários devidamente identificados com o nome completo e cargo.

11.23.2. Entende-se por pertinente e compatível em características o(s) atestado(s) que em sua individualidade ou soma, contemplem serviços conforme parcelas de maior relevância técnica acima estipuladas.





Prefeitura Municipal de Maricá	
Processo Número	6725/2025
Data do Início	21/03/2025
Folha	1157
Rubrica	

11.23.3. Não será aceita a comprovação de aptidão de que tratam estes itens, por meio de documento emitido pela própria empresa ou por empresa do mesmo grupo;

11.23.4. Comprovação de inscrição ou registro da empresa, junto ao Conselho Regional de Engenharia e Agronomia – CREA ou no Conselho de Arquitetura e Urbanismo - CAU, que contemple atividade relacionada ao objeto do documento Projeto Básico.

### **Qualificação Técnico-Profissional**

11.24. Comprovação da empresa de possuir, em seu corpo técnico ou contratado para a prestação dos serviços, na data de apresentação das propostas, profissional(is), inscrito(s) pelo CREA e pelo CAU, detentor(es) de atestado(s) de responsabilidade técnica, devidamente registrado(s) no Conselho de Classe da região onde os serviços foram executados, acompanhados(s) da(s) respectiva(s) Certidão(ões) de Acervo Técnico – CAT, expedidas por este(s) Conselho(s), que comprove(m) ter o(s) profissional(is), executado para órgão ou entidade da administração pública direta ou indireta, federal estadual, municipal ou do Distrito Federal, ou ainda, para empresa privada, que não a própria empresa (CNPJ diferente), serviço(s) relativo(s) ao objeto do documento Projeto Básico, que compõem as parcelas de maior relevância técnica e valor significativo da contratação, a saber:

Parcela de Maior Relevância
PISO KORUDUR
REVESTIMENTO DE FACHADA COM PAINEL DE ALUMÍNIO
IMPERMEABILIZAÇÃO COM ARGAMASSA POLIMÉRICA

11.25. O(s) responsável(is) técnico(s) e/ou membro(s) da equipe técnica acima elencado(s) deverá(ão) pertencer ao quadro permanente da empresa licitante, na data prevista para entrega da proposta, entendendo-se como tal, para fins deste certame: o sócio que comprove seu vínculo por intermédio de contrato social/estatuto social; o administrador ou o diretor; o empregado devidamente registrado em Carteira de Trabalho





ESTADO DO RIO DE JANEIRO  
PREFEITURA MUNICIPAL DE MARICÁ  
SECRETARIA DE SAÚDE

Prefeitura Municipal de Maricá	
Processo Número	6725/2025
Data do Início	21/03/2025
Folha	1158
Rubrica	

e Previdência Social; e o prestador de serviços com contrato escrito, firmado com o licitante, ou com declaração de compromisso de vinculação contratual futura, caso o licitante se sagre vencedor desta licitação;

11.26. O(s) profissional(is) indicado(s) pela empresa, para fins de comprovação da capacitação técnico-profissional, devem participar do serviço objeto deste processo, admitindo-se a substituição por profissionais de experiência equivalente ou superior, desde que aprovada pela CONTRATANTE.

11.27. Não serão admitidos: (i) atestados de serviço/obra inacabada, executada parcialmente ou em andamento, vedando-se, portanto, atestado de capacitação técnica PARCIAL; (ii) atestado de fiscalização ou coordenação de obras e serviços.

#### **Validade das Propostas**

11.28. Antes de apresentar a proposta, a empresa deverá realizar todos os levantamentos essenciais para evitar eventuais pretensões de acréscimos de preços ou modificações do contrato.

11.29. O preço total proposto deverá considerar a consecução do objeto da planilha orçamentária e cronograma físico-financeiro, com base na memória de cálculo, englobando todos os custos incidentes, diretos e indiretos.

11.30. As propostas apresentadas terão validade mínima de 90 (noventa) dias (§ 3º, art. 90 da Lei Federal nº 14.133 de 2021), contados a partir da data de abertura do certame.

11.31. Além disso, deverão constar na proposta de preços os seguintes documentos:

1. Planilha Orçamentária;
2. Memória de Cálculo;
3. Cronograma Físico-financeiro;
4. Composição analítica do BDI;
5. Declaração de Proposta independente.



Prefeitura Municipal de Maricá	
Processo Número	6725/2025
Data do Início	21/03/2025
Folha	1159
Rubrica	

11.32. Será declarada vencedora do certame licitatório, a empresa que atender as condições contidas no Edital, bem como apresentar proposta que perfazer o menor valor global.

### **Consórcio e cooperativas**

11.33. Fica autorizado a participação de consórcio de empresas na licitação, devendo ser indicada uma empresa líder que será responsável, perante a Prefeitura de Maricá, pelos atos praticados pelo Consórcio.

11.34. Uma vez que a empresa participe da licitação através de um consórcio, a mesma não poderá participar da mesma licitação isoladamente ou através de outro consórcio.

11.35. As empresas consorciadas responderão solidariamente pelos atos praticados em consórcio, tanto na fase da licitação quanto na da execução do Contrato;

11.36. A participação de cooperativa é autorizada, desde que seu objeto social tenha compatibilidade com objeto da licitação, bem como observados os termos do Art. 16 da lei nº 14.133/2021.

11.37. Será exigido do consórcio licitante um acréscimo de 10% (dez por cento), sobre o valor exigido de licitante individual para fins de habilitação econômico-financeira, conforme § 1º da Lei Federal nº 14.133/2021.

### **Da Possibilidade de Participação de Consórcio**

11.38. Será permitida a participação de pessoas jurídicas organizadas em consórcio, em observância as regras que seguem:

11.38.1. A empresa líder do consórcio será aquela devidamente indicada pelos consorciados, na forma do art. 15, inc. II da Lei n.º 14.133/2021.

11.38.2. Comprovação do compromisso, público ou particular, de constituição do Consórcio, subscrito pelos consorciados;

11.38.3. Compromisso expresso de que cada consorciado de que responderá por todos os atos do consórcio, sendo obrigatória a assinatura de todos os consorciados;



**ESTADO DO RIO DE JANEIRO**  
**PREFEITURA MUNICIPAL DE MARICÁ**  
**SECRETARIA DE SAÚDE**

Prefeitura Municipal de Maricá	
Processo Número	6725/2025
Data do Início	21/03/2025
Folha	1160
Rubrica	

11.38.4. Indicação da empresa líder, responsável pelo consórcio, que será sua única representante perante a Secretária de Saúde, com quem, por meio da pessoa do seu representante legal, serão mantidos todos os entendimentos relativos à licitação e ao contrato.

11.38.5. Designação do representante legal do consórcio;

11.38.6. Compromisso das consorciadas de que não terão a sua constituição ou composição alteradas ou modificadas, sem a prévia e expressa anuência desta Fundação, até o cumprimento do objeto da licitação, mediante termo de recebimento, observado o prazo de duração do consórcio;

11.38.7. As pessoas jurídicas que participarem organizadas em consórcio deverão apresentar, além dos demais documentos exigidos neste Edital, compromisso de constituição do consórcio, por escritura pública ou documento particular registrado em Cartório de Registro de Títulos e Documentos, discriminando a EMPRESA líder, estabelecendo responsabilidade solidária dos integrantes pelos atos praticados pelo consórcio;

11.38.8. O prazo de duração do consórcio deve, no mínimo, coincidir com o prazo de conclusão do objeto licitatório, até sua aceitação definitiva;

11.38.9. Que cada uma das empresas consorciadas deverá apresentar os documentos previstos nos Arts. 62 a 70 da Lei 14.133/2021, bem como a prova do compromisso de constituição do consórcio, admitindo-se, para efeito de qualificação técnica, o somatório dos quantitativos de cada consorciado.

11.38.10. Para efeito de qualificação econômico-financeira, o somatório dos valores de cada consorciado, na proporção de sua participação, podendo esta Fundação estabelecer para o consórcio um acréscimo de até 30% (trinta por cento) dos valores exigidos para licitante individual; inexigível este acréscimo para consórcios compostos, em sua totalidade, por microempresas ou empresas de pequeno porte;





ESTADO DO RIO DE JANEIRO  
PREFEITURA MUNICIPAL DE MARICÁ  
SECRETARIA DE SAÚDE

Prefeitura Municipal de Maricá	
Processo Número	6725/2025
Data do Início	21/03/2025
Folha	1161
Rubrica	

11.38.11. Comprovação demonstração, por cada consorciado, do atendimento aos requisitos contábeis definidos no instrumento convocatório;

11.38.12. Regularidade fiscal: cada consorciado deverá apresentar os documentos exigidos nos Arts. 62 a 70 da Lei 14.133/2021, conforme a disciplina do ato convocatório;

11.38.13. A empresa consorciada não poderá participar da mesma licitação isoladamente ou em outra formação de consórcio;

11.38.14. No caso de consórcio entre empresas brasileiras e estrangeiras, a liderança caberá obrigatoriamente à empresa brasileira;

11.38.15. Responsabilidade solidária das empresas consorciadas pelas obrigações assumidas pelo consórcio.

11.38.16. Os consorciados deverão comprometer-se a apresentar, antes da assinatura do contrato decorrente desta licitação, o Instrumento de Constituição e o registro do Consórcio, aprovado por quem tenha competência em cada uma das EMPRESAS. O Contrato de consórcio deverá observar, além dos dispositivos legais e cláusula de responsabilidade solidária, as cláusulas deste Edital.

11.38.17. A comprovação das capacidades técnico-profissional e técnico-operacional exigidas neste Edital poderá ser efetuada, no todo ou parte, por qualquer uma das consorciadas.

**Possibilidade de Participação de Microempresas e Empresas de Pequeno Porte (EPP)**

11.39. A partir da entrada em vigor das alterações promovidas pela Lei Complementar nº 147/14 na Lei Complementar nº 123/2006, tornou-se obrigatória para a União, os estados, o Distrito Federal e os Municípios, realização de processo licitatório destinado exclusivamente à participação de microempresas e empresas de pequeno porte nos itens de contratação cujo valor seja de até R\$80.000,00 (art. 48, inc. I).

11.40. Contudo, a média do valor encontrado do presente objeto de contratação ultrapassa os limites estabelecidos no artigo 48 da Lei Complementar 123/2006, portanto





Prefeitura Municipal de Maricá	
Processo Número	6725/2025
Data do Início	21/03/2025
Folha	1162
Rubrica	

tal objeto não se enquadra nas hipóteses de licitação exclusiva ou cota reserva para micro e pequenas empresas.

11.41. No entanto, aplicar-se-á as normas previstas pelos Arts. 47, *caput* e 48, II, da Lei Complementar nº 123, de 14 de dezembro de 2006, admitindo-se a subcontratação de microempresas e empresas de pequeno porte, observados os critérios de subcontratação descritas neste documento.

## 12. OBRIGAÇÕES DA CONTRATANTE

12.1. Proporcionar todas as condições necessárias para que a CONTRATADA possa cumprir o objeto da licitação;

12.2. Proporcionar a sondagem, topografia e preparação do terreno;

12.3. Prestar todas as informações solicitadas pela CONTRATADA;

12.4. Efetuar o pagamento dos serviços prestados, conforme estipulado na informação do Projeto Básico e seus anexos;

12.5. Analisar a documentação apresentada para pagamento e verificar a sua conformidade com a execução das obras;

12.6. Tomar todas as providências necessárias ao fiel cumprimento das cláusulas contratuais;

12.7. À Contratante é reservado o direito de, sem que de qualquer forma restrinja a plenitude dessa responsabilidade, exercer a mais ampla e completa fiscalização sobre o cumprimento das especificações e condições do objeto contratado;

12.8. Promover o acompanhamento e fiscalização da execução do objeto contratado, de forma que sejam mantidas as condições de habilitação e qualificação exigidas na licitação;

12.9. Aplicar as penalidades por descumprimento do pactuado no edital e no contrato;

12.10. Acompanhar e fiscalizar a execução do contrato, bem como, atestar na Nota Fiscal a efetiva execução do objeto;



Prefeitura Municipal de Maricá	
Processo Número	6725/2025
Data do Início	21/03/2025
Folha	1163
Rubrica	

12.11. Vetar o emprego de qualquer equipamento e/ou serviços que consideram incompatíveis com as especificações apresentadas na proposta da CONTRATADA, que possa ser inadequado, nocivo ou prejudicial à saúde dos empregados;

12.12. Designar servidor ou Comissão de Fiscalização para proceder aos recebimentos provisórios e definitivos do objeto contratado, ou rejeitá-lo;

12.13. Fornecer à CONTRATADA, documentos, informações e demais elementos que possuir e pertinentes à execução do objeto.

12.14. Aplicar à CONTRATADA as sanções administrativas regulamentares contratuais cabíveis, observados o contraditório e ampla defesa;

12.15. Notificar a CONTRATADA, por escrito, a ocorrência de eventuais falhas ou imperfeições no serviço ou qualquer irregularidade encontrada, fixando prazo para sua correção;

12.16. A Administração não responderá por quaisquer compromissos assumidos pela CONTRATADA com terceiros, ainda que vinculados à execução do Contrato, bem como por qualquer dano causado a terceiro em decorrência do ato da CONTRATADA, de seus empregados, prepostos ou subordinados. Demais obrigações constantes do Edital e da Minuta do Contrato.

12.17. Providenciar a Licença Ambiental Prévia de obra junto a Secretaria da Cidade Sustentável do Município de Maricá. Salienta-se que estas já foram solicitadas e se encontram em andamento.

### **13. OBRIGAÇÕES DA CONTRATADA**

13.1. Cumprir todas as exigências constantes do Edital e seus Anexos e da proposta, em especial os documentos da contratação e a legislação vigente;

13.2. Alocar profissionais adequados e capacitados com conhecimento específico para o desenvolvimento dos trabalhos;

13.3. A qualquer tempo, a Fiscalização poderá solicitar a substituição de qualquer membro da equipe técnica da CONTRATADA, desde que entenda que seja benéfico ao desenvolvimento dos trabalhos;



**ESTADO DO RIO DE JANEIRO**  
**PREFEITURA MUNICIPAL DE MARICÁ**  
**SECRETARIA DE SAÚDE**

Prefeitura Municipal de Maricá	
Processo Número	6725/2025
Data do Início	21/03/2025
Folha	1164
Rubrica	

13.4. Disponibilizar local e profissionais que atuarão no desenvolvimento do objeto contratual de modo a facilitar reuniões periódicas com a Contratante durante a vigência do contrato;

13.5. Disponibilizar instalação para a Comissão de Fiscalização; cumprir cronograma físico (anexo) e as etapas de execução dos serviços, realizando com zelo e fidelidade a prática da sua boa execução, observando as formas, as medidas, os desenhos e a melhor metodologia, não se admitindo modificações sem a prévia consulta e concordância da fiscalização, à qual se compromete, desde já, submeter-se;

13.6. A CONTRATADA responsabilizar-se-á pelos encargos sociais e trabalhistas relativos aos contratos de trabalho dos empregados envolvidos na execução do contrato;

13.7. Responder por quaisquer ônus, direitos ou obrigações vinculadas à Legislação Tributária, Trabalhista, Previdenciária ou Securitária e decorrentes da execução do objeto contratual;

13.8. A CONTRATADA se responsabilizará pela segurança do trabalho de seus funcionários e pelos atos por eles praticados, responsabilizando-se, ainda, por eventuais danos pessoais e materiais causados por/a terceiros;

13.9. A CONTRATADA se obriga a afastar ou substituir, dentro de 24 (vinte e quatro) horas, qualquer funcionário de seu quadro, que, por solicitação dos fiscais, devidamente justificada por escrito, não deva continuar a participar da prestação dos serviços;

13.10. A CONTRATADA terá a obrigação de fornecer, em qualidade e quantidades adequadas, materiais e equipamentos necessários à perfeita execução contratual, que devem guardar conformidade com as especificações dos Projetos Básicos e Executivos, com as normas da Associação Brasileira de Normas Técnicas - ABNT, e demais normas técnicas pertinentes, a serem atestadas pelo CONTRATANTE;

13.11. Comunicar sempre que for iniciar uma atividade ou quando da conclusão de atividades em execução, mantendo estreita comunicação com a fiscalização;

13.12. Executar fielmente os serviços programados nas especificações, não se admitindo modificações sem a prévia consulta e concordância da Contratante;





**ESTADO DO RIO DE JANEIRO**  
**PREFEITURA MUNICIPAL DE MARICÁ**  
**SECRETARIA DE SAÚDE**

Prefeitura Municipal de Maricá	
Processo Número	6725/2025
Data do Início	21/03/2025
Folha	1165
Rubrica	

13.13. Providenciar, junto ao CREA/RJ e/ou CAU/RJ, a devida Anotação de Responsabilidade Técnica – ART e/ou Registro de Responsabilidade Técnica - RRT, relativa aos serviços do objeto contratual, de acordo com a legislação vigente;

13.14. Tomar todas as providências necessárias ao perfeito desenvolvimento dos serviços, arcando com todas as despesas, sem ônus adicional à Contratante;

13.15. Promover medidas de proteção para a redução ou neutralização dos riscos ocupacionais aos seus empregados (Saúde e Segurança do Trabalho), bem como fornecer os equipamentos de proteção individuais – EPI's necessários (quando se aplicar), fiscalizando e exigindo que eles cumpram as normas e procedimentos destinados à preservação de sua integridade física;

13.16. Manter, durante a execução dos serviços, o pessoal devidamente identificado com crachás e/ou uniformes;

13.17. Manter os empregados sujeitos às normas disciplinares da Secretária de Saúde, porém, sem qualquer vínculo empregatício, cabendo à CONTRATADA todos os encargos e obrigações previstas na legislação social e trabalhista em vigor;

13.18. Adotar todas as providências e assumir todas as obrigações estabelecidas na legislação específica de acidente do trabalho, quando, em ocorrência da espécie, forem vítimas os seus técnicos e empregados, no desempenho dos serviços ou em conexão com eles;

13.19. Pagar em dia os salários e demais benefícios aos seus empregados, bem como recolher, no prazo legal, todos os encargos e tributos;

13.20. A inadimplência da CONTRATADA, com referência aos encargos decorrentes do contrato, não transfere à Contratante a responsabilidade por seu pagamento, nem poderá onerar o objeto desta contratação, razão pela qual a CONTRATADA renuncia expressamente a qualquer vínculo de solidariedade, ativa ou passiva, com a Contratante;

13.21. Verificar e comparar todos os desenhos fornecidos para execução dos serviços;

13.22. No caso de falhas, erros, discrepâncias ou omissões, bem ainda transgressões às Normas Técnicas, regulamentos ou posturas, caberá à CONTRATADA formular





**ESTADO DO RIO DE JANEIRO**  
**PREFEITURA MUNICIPAL DE MARICÁ**  
**SECRETARIA DE SAÚDE**

Prefeitura Municipal de Maricá	
Processo Número	6725/2025
Data do Início	21/03/2025
Folha	1166
Rubrica	

imediata comunicação escrita à Contratante, buscando o pronto encaminhamento do assunto, de forma a evitar empecilhos ao perfeito desenvolvimento dos serviços;

13.23. Complementar os ajustes eventualmente necessários à perfeita execução dos serviços, apresentando as sugestões que se fizerem necessárias com as respectivas aprovações junto aos órgãos competentes, assumindo todos os custos;

13.24. Abster-se de veicular publicidade ou qualquer outra informação acerca das atividades do objeto contratual, sem prévia autorização da Contratante;

13.25. Assumir a responsabilidade por acidentes causados por problemas mecânicos, de vícios do veículo e seus componentes ou quaisquer outros problemas ocasionados por veículos ou equipamentos, caso se aplicar;

13.26. Responsabilizar-se pelos ônus resultantes de quaisquer ações, demandas, custos e despesas decorrentes de danos, ocorridos por culpa sua ou de qualquer de seus empregados e prepostos, obrigando-se por quaisquer responsabilidades decorrentes de ações judiciais movidas por terceiros, que lhe venham a ser exigidas por força de lei, ligadas ao cumprimento do Edital;

13.27. Quanto a questões de natureza fiscal, a CONTRATADA deverá atentar para o cumprimento do recolhimento do ISSQN, conforme a legislação aplicável, evitando que venha a ocorrer recolhimento ao município inferior ou superior ao especificado em sua proposta;

13.28. Manter atualizados todos os documentos de habilitação;

13.29. Assumir a inteira responsabilidade pelo cumprimento das normas e legislação ambientais aplicáveis;

13.30. Adotar todas as precauções para evitar agressões ao meio ambiente, mantendo o local de trabalho adequado às exigências de limpeza, higiene e segurança;

13.31. Assumir a responsabilidade exclusiva, sem ônus para a CONTRATANTE, por quaisquer danos e degradações diretas ou indiretas, porventura causadas ao meio ambiente ou a terceiros em decorrência da execução dos serviços;



Prefeitura Municipal de Maricá	
Processo Número	6725/2025
Data do Início	21/03/2025
Folha	1167
Rubrica	

13.32. Assumir a responsabilidade, sem ônus para a CONTRATANTE, pela completa desmobilização de todas as estruturas e equipamentos de apoio que venha a instalar para a execução dos serviços;

13.33. Observar na execução das obras, as normas de acessibilidade das pessoas portadoras de deficiência ou com mobilidade reduzida, em especial o Decreto n.º 5.296, de 02.12.04 e a NBR 9050;

13.34. Observar as normas relativas à gestão de resíduos da construção civil;

13.35. Observar o cumprimento do quantitativo de pessoas com deficiência, estipulado pelo art. 93, da Lei Federal nº 8.213/91;

13.36. A empresa licitante deverá apresentar o Selo Verde devidamente registrado em Órgão oficial reconhecidamente autorizado à emissão do documento pertinente.

#### 14. ESTIMATIVAS DO VALOR DA CONTRATAÇÃO

14.1. O valor estimado a ser contratado é de **R\$ 2.453.448,22 (dois milhões quatrocentos e cinquenta e três mil quatrocentos e quarenta e oito reais e vinte e dois centavos)**, e considerar-se-á totalidade dos custos e despesas do objeto do presente Projeto Básico e todas as despesas de mão-de-obra, encargos das leis trabalhistas e sociais, todos os custos diretos e indiretos, taxas, remunerações, despesas fiscais e quaisquer despesas extras e necessárias não especificadas neste documento, mas julgadas essenciais ao cumprimento do seu objeto.

#### 15. ADEQUAÇÃO ORÇAMENTÁRIA

15.1. As despesas decorrentes da presente contratação correrão à conta de recursos específicos consignados na Lei Orçamentária Anual – LOA

15.2. A contratação será atendida pela seguinte dotação:

I) Órgão: 20

II) Unidade: 02

III) Fonte de Recursos: 601

IV) Programa de Trabalho: 0013

V) Elemento de Despesa/Rubrica: 344905100



Prefeitura Municipal de Maricá	
Processo Número	6725/2025
Data do Início	21/03/2025
Folha	1168
Rubrica	

VI) Projeto/Atividade: 2191

15.3. A dotação relativa aos exercícios financeiros subsequentes será indicada após aprovação da Lei Orçamentária respectiva e liberação dos créditos correspondentes, mediante publicação no Jornal Oficial de Maricá – JOM.

## 16. SANÇÕES ADMINISTRATIVAS E DEMAIS PENALIDADES

16.1. A recusa da ADJUDICATÁRIA em assinar o termo de contrato ou em retirar o instrumento equivalente dentro do prazo estabelecido caracteriza o descumprimento total das obrigações assumidas, sujeitando às penalidades previstas no subitem 13.2, “d”;

16.2. Em razão das condutas previstas no art. 155 da Lei Federal nº 14.133/2021, o órgão requisitante poderá, sem prejuízo responsabilidade civil e criminal que couber, aplicar as seguintes sanções, previstas no art. 156 Lei nº 14.133/2021:

- a. Advertência;
- b. Multa de mora de até 1% (um por cento) por dia útil sobre o valor do Contrato ou saldo não atendido do Contrato;
- c. Multa de 0,5% (meio por cento) até 20% (vinte por cento) sobre o valor do Contrato ou do saldo não atendido do Contrato, conforme o caso e respectivamente, nas hipóteses de inadimplemento total ou parcial da obrigação, inclusive nos casos de extinção por culpa da CONTRATADA;
- d. Impedimento de licitar e contratar, pelo prazo de até 3 (três) anos;
- e. Declaração de inidoneidade para licitar ou contratar.

16.3. A aplicação das sanções previstas nas alíneas “b” e “c” observará os seguintes parâmetros:

16.3.1. 0,5% (meio por cento) até 1% (um por cento) por dia útil sobre o valor da parcela em atraso do Contrato, em caso de atraso no fornecimento, a título de multa moratória, limitada a incidência a 15 (quinze) dias úteis. Após o décimo quinto dia útil e a critério da Administração, no caso de fornecimento com atraso, poderá ocorrer a não-aceitação do objeto, de forma a configurar, nessa hipótese,



ESTADO DO RIO DE JANEIRO  
PREFEITURA MUNICIPAL DE MARICÁ  
SECRETARIA DE SAÚDE

Prefeitura Municipal de Maricá	
Processo Número	6725/2025
Data do Início	21/03/2025
Folha	1169
Rubrica	

inexecução total da obrigação assumida, atraindo a aplicação da multa prevista na alínea “c”, sem prejuízo da rescisão unilateral da avença;

16.3.2. 10% (dez por cento) até 15% (quinze por cento) sobre o valor da parcela em atraso do Contrato, em caso de atraso no fornecimento por período superior ao previsto no subitem anterior ou de inadimplemento parcial da obrigação assumida;

16.3.3. 15% (quinze por cento) até 20% (vinte por cento) sobre o valor do Contrato ou do saldo não atendido do Contrato, em caso de inadimplemento total da obrigação, inclusive nos casos de extinção por culpa da CONTRATADA; e

16.3.4. A multa prevista nas alíneas “b” e “c” do item 13.2 será aplicada conforme as infrações cometidas e o nível de gravidade respectivo, indicados na matriz de risco e tabela a seguir:

IMPACTO	Alto	6 (4%)	8 (8%)	9 (10%)
	Médio	3 (1,5%)	5 (3%)	7 (6%)
	Baixo	1 (0,5%)	2 (1%)	4 (2%)
		BAIXO	MÉDIO	ALTO
		PROBABILIDADE		

ITEM	DESCRIÇÃO	NÍVEL	MIN.	MÁX.
1	Deixar de manter, durante todo o período de vigência contratual, quaisquer das condições de habilitação e qualificação que permitiram sua contratação.	9	10%	20%
2	Não prestar os serviços dentro dos prazos estabelecidos neste Projeto Básico.	9	10%	20%
3	Transferir a outrem, no todo ou em parte, o objeto do contrato.	9	10%	20%





ESTADO DO RIO DE JANEIRO  
PREFEITURA MUNICIPAL DE MARICÁ  
SECRETARIA DE SAÚDE

Prefeitura Municipal de Maricá	
Processo Número	6725/2025
Data do Início	21/03/2025
Folha	1170
Rubrica	

4	Se recusar a corrigir os erros no serviço e nos documentos emitidos em razão da execução do objeto do contrato apontados pela Fiscalização	8	8%	20%
5	Suspender ou interromper, salvo motivo de força maior ou caso fortuito, a execução do objeto.	8	8%	20%
6	Deixar de responsabilizar-se pelos encargos trabalhista, fiscal e comercial, pelos seguros de acidente e quaisquer outros encargos resultantes da prestação do serviço.	7	6%	20%
7	Deixar de encaminhar documentos fiscais e todas documentações determinadas pelo fiscal do contrato para efeitos de atestar a entrega dos bens e comprovar regularizações.	6	4%	20%
8	Deixar de responsabilizar-se pelas informações, documentos e relatórios entregues, bem como deixar de assinar os documentos, atas e relatórios produzidos.	6	4%	20%
9	Caucionar ou utilizar o contrato para quaisquer operações financeiras.	6	4%	20%
10	Reproduzir, divulgar ou utilizar, em benefício próprio ou de terceiros, quaisquer informações de que tenha tomado ciência em razão do cumprimento de suas obrigações sem o consentimento prévio e por escrito do CONTRATANTE	6	4%	20%
11	Retirar das dependências da Secretaria quaisquer equipamentos ou materiais de consumo sem autorização prévia.	6	4%	20%
12	Deixar de responsabilizar-se pela idoneidade e pelo comportamento de seus colaboradores e por quaisquer prejuízos que sejam causados à CONTRATANTE e a terceiros.	5	3%	20%
13	Deixar de prestar o serviço na forma determinada no Projeto Básico e no Planejamento do Trabalho	5	3%	20%
14	Utilizar o nome do CONTRATANTE, ou sua qualidade de CONTRATADA, em quaisquer atividades de divulgação empresarial, como, por exemplo, em cartões de visita, anúncios e impressos.	5	3%	20%



ESTADO DO RIO DE JANEIRO  
PREFEITURA MUNICIPAL DE MARICÁ  
SECRETARIA DE SAÚDE

Prefeitura Municipal de Maricá	
Processo Número	6725/2025
Data do Início	21/03/2025
Folha	1171
Rubrica	

15	Deixar de resguardar que seus colaboradores cumpram as normas internas do CONTRATANTE e impedir que os que cometerem faltas a partir da classificação de natureza grave continuem na prestação dos serviços.	5	3%	20%
16	Deixar de relacionar-se com o CONTRATANTE, exclusivamente, por meio do fiscal do Contrato ou pessoa designada pelo Secretário da pasta.	4	2%	20%
17	Deixar de se sujeitar à fiscalização do CONTRATANTE, tais como, mas não limitados a, resposta de e-mails, telefonemas, atendimento às orientações do fiscal do contrato e a prestação dos esclarecimentos formulados.	3	1,50%	20%
18	Deixar de relatar à CONTRATANTE toda e quaisquer irregularidades ocorridas, que impeça, altere ou retarde a execução do Contrato, efetuando o registro da ocorrência com todos os dados e circunstâncias necessárias a seu esclarecimento.	3	1,50%	20%
19	Deixar de comparecer às reuniões agendadas, sem prévia comunicação	3	1,50%	20%
20	Deixar de assumir todas as responsabilidades e tomar as medidas necessárias para o atendimento dos colaboradores acidentados ou com mal súbito.	3	1,50%	20%
21	Deixar de responsabilizar-se por quaisquer acidentes de trabalho sofridos pelos seus empregados quando em serviço.	1	0,50%	20%
22	Deixar de observar rigorosamente as normas regulamentadoras de segurança do trabalho.	1	0,50%	20%
23	Deixar de disponibilizar e manter atualizados conta de e-mail, endereço e telefones comerciais para fins de comunicação formal entre as partes.	1	0,50%	20%

16.4. As penalidades de multa decorrentes de fatos diversos serão consideradas independentes entre si.

16.5. Na gradação das multas administrativas serão observadas as seguintes regras:



ESTADO DO RIO DE JANEIRO  
PREFEITURA MUNICIPAL DE MARICÁ  
SECRETARIA DE SAÚDE

Prefeitura Municipal de Maricá	
Processo Número	6725/2025
Data do Início	21/03/2025
Folha	1172
Rubrica	

I. Se o infrator, cumulativamente, não for reincidente na prática de infrações administrativas, não tiver agido com dolo e não tiverem ocorrido circunstâncias agravantes, o valor da multa será aplicado no mínimo previsto na tabela anterior;

II. Se, além dos elementos previstos no inciso anterior, a infração for cometida por pessoa física, microempresa, empresa de pequeno porte, o valor da multa deverá ser inferior a um quarto do valor máximo previsto para a respectiva infração, não podendo, em qualquer caso, ser inferior ao mínimo previsto na tabela anterior;

III. São circunstâncias que sempre agravam a penalidade, quando não constituem ou qualificam a infração:

- h) Reincidência nas infrações;
- i) Ausência de comunicação, pelo infrator, do risco de danos a bens, pessoas e serviços;
- j) Ter o infrator cometido a infração para obter vantagem pecuniária ou por outro motivo torpe, ou coagindo outrem para a execução material da infração,
- k) Afetando ou expondo a perigo, de maneira grave, a saúde pública ou o meio ambiente;
- l) Causando danos à propriedade alheia;
- m) Mediante fraude ou abuso de confiança;
- n) No interesse de pessoa jurídica mantida, total ou parcialmente, por verbas públicas ou beneficiada por incentivos fiscais;

16.6. As sanções somente serão aplicadas após o decurso do prazo para apresentação de defesa prévia do interessado no respectivo processo, no prazo de 15 (quinze) dias úteis, observadas as demais formalidades legais.

16.7. As sanções previstas nas alíneas “a”, “d” e “e” do caput desta Cláusula poderão ser aplicadas juntamente com aquelas previstas nas alíneas “b” e “c”, e não excluem a possibilidade de rescisão unilateral do Contrato.

16.8. As multas previstas nas alíneas “b” e “c” do item 14.2 não possuem caráter compensatório, e, assim, o pagamento delas não eximirá a CONTRATADA de responsabilidade pelas perdas e danos decorrentes das infrações cometidas.





Prefeitura Municipal de Maricá	
Processo Número	6725/2025
Data do Início	21/03/2025
Folha	1173
Rubrica	

16.9. As multas aplicadas poderão ser compensadas com valores devidos à CONTRATADA mediante requerimento expreso nesse sentido.

16.10. Ressalvada a hipótese de existir requerimento de compensação devidamente formalizado, nenhum pagamento será efetuado à CONTRATADA antes da comprovação do recolhimento da multa ou da prova de sua relevação por ato da Administração, bem como antes da recomposição do valor original da garantia, que tenha sido descontado em virtude de multa imposta, salvo decisão fundamentada da autoridade competente que autorize o prosseguimento do processo de pagamento.

16.11. A aplicação das sanções previstas no item 14.2 não exclui, em hipótese alguma, a obrigação de reparação integral do dano causado à Administração Pública.

16.12. A personalidade jurídica poderá ser desconsiderada sempre que utilizada com abuso do direito para facilitar, encobrir ou dissimular a prática dos atos ilícitos previstos nesta Lei ou para provocar confusão patrimonial, e, nesse caso, todos os efeitos das sanções aplicadas à pessoa jurídica serão estendidos aos seus administradores e sócios com poderes de administração, a pessoa jurídica sucessora ou a empresa do mesmo ramo com relação de coligação ou controle, de fato ou de direito, com o sancionado, observados, em todos os casos, o contraditório, a ampla defesa e a obrigatoriedade de análise jurídica prévia.

16.13. Os atos administrativos de aplicação das sanções previstas nas alíneas “d” e “e” do item 14.2, bem como a rescisão contratual, serão publicados resumidamente no Jornal Oficial de Maricá - JOM.

16.14. O recurso e o pedido de reconsideração deverão ser direcionados à autoridade competente e entregues, mediante recibo, no setor de protocolo do Contratante, localizado Rua Clímaco Pereira- Maricá/RJ, em dias úteis, das 08h às 17h, ou por e-mail para [serai@marica.rj.gov.br](mailto:serai@marica.rj.gov.br).

## **17. RESPONSÁVEIS PELA ELABORAÇÃO**

17.1. Declaramos que somos responsáveis pela elaboração das planilhas orçamentárias e demais documentos técnicos, bem como sua compatibilidade com o Projeto Básico e com os custos do sistema de referência, sendo as mesmas atuais e adequadas.





ESTADO DO RIO DE JANEIRO  
PREFEITURA MUNICIPAL DE MARICÁ  
SECRETARIA DE SAÚDE

Prefeitura Municipal de Maricá	
Processo Número	6725/2025
Data do Início	21/03/2025
Folha	1174
Rubrica	

Maricá, 24 de julho de 2025.

Responsáveis Técnicos,

---

**Luiz André Furtado Barbosa**  
Eng. Civil – CREA-RJ 1991102850  
Matrícula 109.612

---

**Gabriela Cardoso França Nunes**  
Eng. Civil – CREA-RJ 2020108574  
Matrícula 106.152

---

**Ramon Salimena Coré**  
Subsecretária de Representação e Articulação Institucional  
Matrícula nº 113.720

De acordo,

---

**Marcelo Costa Velho Mendes de Azevedo**  
Secretário Municipal de Saúde  
Matrícula nº 6658



Prefeitura Municipal de Maricá	
Processo Número	6725/2025
Data do Início	21/03/2025
Folha	1175
Rubrica	

## ANEXOS AO PROJETO BÁSICO

### ANEXO A - MATRIZ DE RISCO

Tipo	Descrição	Materialização	Mitigação	Alocação
Construção	<ul style="list-style-type: none"><li>- Riscos de ocorrerem eventos na construção que impeçam o cumprimento do prazo ou aumentem os custos</li><li>- Mudança na técnica de construção prevista.</li></ul>	<ul style="list-style-type: none"><li>- Atraso no cronograma</li><li>- Aumento dos custos</li></ul>	<ul style="list-style-type: none"><li>- Contratação semi integrada</li><li>- Condições de habilitação</li></ul>	Contratada
Incompatibilidade entre as disciplinas do projeto	<ul style="list-style-type: none"><li>- Contratação do serviço a ser executado com inconsistências que inviabilizam a implantação da obra</li></ul>	<ul style="list-style-type: none"><li>- Impacto na execução do objeto do contrato.</li></ul>	<ul style="list-style-type: none"><li>- Utilizar de ferramentas de planejamento, tornando a gestão entre as áreas de conhecimento mais eficiente e integradora.</li><li>- Revisar as normas contratuais para adequação do escopo do contrato.</li></ul>	Contratante
Mudança do programa de necessidades durante a elaboração do projeto	Revisão e reformulação do material já produzido, afetando os prazos anteriormente previstos.	<ul style="list-style-type: none"><li>- Atraso no cronograma</li><li>- Aumento dos custos</li></ul>	<ul style="list-style-type: none"><li>- Apresentar um estudo preliminar com a solução definida antes de executar o projeto.</li><li>- Reformular material já produzido e avaliar a necessidade de alteração no prazo</li></ul>	Contratante



ESTADO DO RIO DE JANEIRO  
PREFEITURA MUNICIPAL DE MARICÁ  
SECRETARIA DE SAÚDE

Prefeitura Municipal de Maricá	
Processo Número	6725/2025
Data do Início	21/03/2025
Folha	1176
Rubrica	

			para entrega do objeto.	
<b>Requisitos e/ou especificações da contratação que possam ser erroneamente interpretados pelos licitantes</b>	<ul style="list-style-type: none"><li>- Impacto na execução do objeto do contrato.</li></ul>	<ul style="list-style-type: none"><li>- Contratação do serviço a ser executado com inconsistências que inviabilizam a implantação da obra</li></ul>	<ul style="list-style-type: none"><li>- Analisar o projeto básico e os demais documentos, a fim de identificar pontos que possam ser questionados.</li></ul>	<b>Contratada e Contratante</b>
<b>Contratação de empresa sem capacidade técnica;</b>	<ul style="list-style-type: none"><li>- Ausência de fornecedores com a qualificação necessária.</li><li>- Prejuízo ao atendimento das necessidades da <b>Contratante</b>.</li></ul>	<ul style="list-style-type: none"><li>Contratação do serviço a ser executado com inconsistências que inviabilizam a implantação da obra</li></ul>	<ul style="list-style-type: none"><li>- Verificação de que foram anexados na proposta da empresa licitante toda a documentação solicitada.</li><li>- Desclassificar empresas que não atendem os requisitos solicitados no Projeto Básico, lhes garantindo o direito de defesa.</li><li>- Recessão contratual e reinício do processo licitatório</li></ul>	<b>Contratante</b>
<b>Incapacidade da empresa vencedora em executar o contrato</b>	<ul style="list-style-type: none"><li>- Empresa contratada sem expertise para executar o contrato;</li></ul>	<ul style="list-style-type: none"><li>- Serviço entregue de forma insuficiente;</li><li>- Atraso nos serviços</li></ul>	<ul style="list-style-type: none"><li>- Sanções e os requisitos de qualidade que sejam condizentes com a importância dos serviços a serem prestados. - Colocar regra no Edital que, em</li></ul>	<b>Contratante</b>



ESTADO DO RIO DE JANEIRO  
PREFEITURA MUNICIPAL DE MARICÁ  
SECRETARIA DE SAÚDE

Prefeitura Municipal de Maricá	
Processo Número	6725/2025
Data do Início	21/03/2025
Folha	1177
Rubrica	

			<p>caso de inexecução parcial ou total do contrato, a segunda colocada poderá ser habilitada. - Exigir documentação comprobatória que a licitante já prestou serviços semelhante ao contratado, ao menos 30%. - Exigir o nível máximo de garantia contratual permitido em lei com vistas a assegurar o compromisso da empresa na prestação adequada dos serviços.</p> <p>- Acompanhar com rigor o IMR, mecanismo que define, em bases compreensíveis, tangíveis, objetivamente observáveis e comprováveis, os níveis esperados de qualidade da prestação do serviço e respectivas adequações de pagamento</p> <p>Gestão/Fiscalização do contrato com aplicação de sanções previstas quando ocorrer</p>	
--	--	--	--	--





ESTADO DO RIO DE JANEIRO  
PREFEITURA MUNICIPAL DE MARICÁ  
SECRETARIA DE SAÚDE

Prefeitura Municipal de Maricá	
Processo Número	6725/2025
Data do Início	21/03/2025
Folha	1178
Rubrica	

			alguma falha contratual e, em último caso, cancelar contrato e adjudicar novo fornecedor ou promover nova contratação.	
<b>Riscos atinentes ao fornecimento dos materiais.</b>	<ul style="list-style-type: none"><li>- Fornecimento de materiais e equipamentos sem qualidade</li></ul>	<ul style="list-style-type: none"><li>- Prejuízos financeiros e risco à qualidade dos materiais disponibilizado</li><li>- Atraso nos serviços.</li></ul>	<ul style="list-style-type: none"><li>- Fiscalização e controle prévio à utilização dos produtos.</li><li>- Solicitar troca dos materiais de baixa qualidade e aplicação de sanções</li></ul>	<b>Contratada</b>
<b>Falência da empresa vencedora</b>	<ul style="list-style-type: none"><li>- Falta de saúde financeira da empresa;</li></ul>	<ul style="list-style-type: none"><li>- Não conclusão dos serviços contratados e não entrega do objeto.</li></ul>	<ul style="list-style-type: none"><li>- Exigir requisitos habilitatórios relativos à qualificação econômica – financeira.</li><li>- Exigir garantia contratual.</li><li>- Contratar fornecedor ou promover nova contratação</li></ul>	<b>Contratante</b>
<b>Descumprimento de cláusulas contratuais pela CONTRATADA</b>	<ul style="list-style-type: none"><li>- Inobservância das exigências contratuais;</li></ul>	<ul style="list-style-type: none"><li>- Atraso na entrega dos serviços</li><li>- Entrega com qualidade inferior à exigida.</li></ul>	<ul style="list-style-type: none"><li>- Apresentação do programa de manutenção</li><li>- Definição de níveis de serviços adequados</li><li>- Acompanhamento e verificação de qualidade do serviço prestado.</li></ul>	<b>Contratada e Contratante</b>



ESTADO DO RIO DE JANEIRO  
PREFEITURA MUNICIPAL DE MARICÁ  
SECRETARIA DE SAÚDE

Prefeitura Municipal de Maricá	
Processo Número	6725/2025
Data do Início	21/03/2025
Folha	1179
Rubrica	

			- Incentivo à solução do desvio de qualidade por meio de aplicação de glosas e, caso haja prejuízo maior previsto nos níveis de serviço, aplicação das sanções cabíveis, de forma a coibir a reincidência.	
<b>Riscos da atividade empresarial e riscos financeiros</b>	Alteração de enquadramento tributário, em razão do resultado ou de mudança da atividade empresarial, bem como por erro da Contratada na avaliação da hipótese de incidência tributária	Aumento ou diminuição do lucro da Contratada	- Planejamento tributário	<b>Contratada</b>
<b>Rescisão do contrato.</b>	- Não execução dos serviços de manutenção	- Comprometimento dos serviços necessários ao funcionamento da Contratante	- Promover novo planejamento da contratação e seleção de fornecedor com base nos artefatos mantidos - Efetuar novo processo de contratação, utilizando os artefatos de planejamento produzidos, com as atualizações baseadas na experiência	<b>Contratada e Contratante</b>



ESTADO DO RIO DE JANEIRO  
PREFEITURA MUNICIPAL DE MARICÁ  
SECRETARIA DE SAÚDE

Prefeitura Municipal de Maricá	
Processo Número	6725/2025
Data do Início	21/03/2025
Folha	1180
Rubrica	

			adquirida no processo de gestão.	
<b>Riscos tributários e fiscais (não tributários)</b>	Débito ou crédito tributário ou fiscal (não tributário). Responsabilização da <b>Contratante</b> por recolhimento indevido em valor menor ou maior que o necessário, ou ainda de ausência de recolhimento tributos quando devidos. <b>Contratante</b>	- Recolhimento indevido em valor menor ou maior que o necessário, ou ainda de ausência de recolhimento tributos quando devidos. <b>Contratante</b>	Responsabilização da <b>Contratante</b> por recolhimento indevido em valor menor ou maior que o necessário, ou ainda de ausência de recolhimento tributos quando devidos. <b>Contratante.</b> Ressarcimento pela Contratada, ou retenção de pagamento e compensação com valores a esta devidos, da quantia despendida pela <b>Contratante.</b>	<b>Contratada</b>
<b>Insuficiência de recursos financeiros</b>	Interrupção do contrato	- Falta de pagamentos ao contratado - Atraso das obras	Indicar/solicitar e acompanhar a dotação orçamentária e a execução de descentralização de recursos do demandante.  - Providenciar fontes alternativas de recursos e realizar alteração desta fonte no contrato.	<b>Contratante</b>



ESTADO DO RIO DE JANEIRO  
PREFEITURA MUNICIPAL DE MARICÁ  
SECRETARIA DE SAÚDE

Prefeitura Municipal de Maricá	
Processo Número	6725/2025
Data do Início	21/03/2025
Folha	1181
Rubrica	

Licitação deserta	- Aumento do tempo da seleção do fornecedor	-	- Elaborar pesquisa de preços através de referências oficiais e último boletim disponível.  - Republicar e acompanhar o certame.	Contratante
Estimativa de preços inadequada, inferior ao praticado no mercado	- Ausência de interessados em participar devido as dificuldades de exequibilidade da proposta.	- Não contratação do objeto.	- Utilizar referências de preços oficiais e adequadas ao item a ser contratado  - Rever a aplicabilidade da referência para o item orçado	Contratante
Riscos ao meio ambiente	- Execução de demandas de forma inadequada resultando em descarte de resíduos poluentes,	- Poluição ao meio ambiente  - Pagamento de multa	- Acompanhamento das demandas pelos fiscais designados pela <b>Contratante</b> .  - Prestação de esclarecimentos dos fatos com as penalidades cabíveis aos responsáveis pelos danos.	Contratada

Maricá, 24 de julho de 2025.

Responsáveis Técnicos,

---

**Luiz André Furtado Barbosa**  
Eng. Civil – CREA-RJ 1991102850  
Matrícula 109.612





ESTADO DO RIO DE JANEIRO  
PREFEITURA MUNICIPAL DE MARICÁ  
SECRETARIA DE SAÚDE

Prefeitura Municipal de Maricá	
Processo Número	6725/2025
Data do Início	21/03/2025
Folha	1182
Rubrica	

---

**Gabriela Cardoso França Nunes**  
Eng. Civil – CREA-RJ 2020108574  
Matrícula 106.152

---

**Ramon Salimena Coré**

Subsecretária de Representação e Articulação Institucional

Matrícula nº 113.720

De acordo,

---

**Marcelo Costa Velho Mendes de Azevedo**

Secretário Municipal de Saúde

Matrícula nº 6658





ESTADO DO RIO DE JANEIRO  
PREFEITURA MUNICIPAL DE MARICÁ  
SECRETARIA DE SAÚDE

Prefeitura Municipal de Maricá	
Processo Número	6725/2025
Data do Início	21/03/2025
Folha	1183
Rubrica	

## ANEXO B – MEMORIAL DESCRITIVO

CONSTRUÇÃO DE EDIFÍCIO EM ALVENARIA DE UNIDADE BÁSICA DE SAÚDE PROJETO PADRONIZADO PADRÃO 1 – MINISTÉRIO DA SAÚDE (CAXITO – MARICÁ)		
EDIFICAÇÃO PRINCIPAL MARQUISES  CAIXA D'AGUA  TOTAL A CONSTRUIR	444,89 m <sup>2</sup> 29,32 m <sup>2</sup>  21,88 m <sup>2</sup>  496,06 m <sup>2</sup>	PROPRIETÁRIO:  PREFEITURA MUNICIPAL DE MARICÁ – R CNPJ 29.131.075/0001-93
		RESPONSÁVEL TÉCNICO:  GABRIELA CARDOSO FRANÇA NUNES ENGENHEIRA CIVIL CREA: 2020108574
	ESCALA:  1:100	DATA: M a r ç o d e 2 0 2 5



Prefeitura Municipal de Maricá	
Processo Número	6725/2025
Data do Início	21/03/2025
Folha	1184
Rubrica	

## MEMORIAL DESCRITIVO

### OBJETO.

Este Memorial Descritivo compreende um conjunto de discriminações técnicas, critérios de execução, condições e procedimentos estabelecidos de acordo com as normas da ABNT/ NBR'S e as NR's, código de obras do município e as especificações da ANVISA para a Construção da Unidade Básica de Saúde, Porte 01.

### Normas Procedimentos e Projetos:

A empresa vencedora do certame deverá apresentar seu quadro de funcionários devidamente registrado no no sistema CLT, respeitar todas as condições construtivas, como cura dos concretos, desformas nas datas previstas, coleta de corpos de prova, cumprir as NR's dando segurança aos profissionais com os EPI's, em trabalhos específicos os profissionais deverão ter suas NR's em dia, principalmente às NR 10, NR 35, e NR 33 de maneira a proteger o funcionário e "dar qualidade aos serviços prestado. Atender todos os procedimento construtivos da ANVISA e esta atento ao código de obra do município, mediante a isso, solicitar o alvará de obras e após a construção solicitar o habite-se.

Na entrega da obra a empresa vencedora do certame deverá apresentar um as-built com todas as modificações pertinentes, que ocorreram durante a execução do objeto.

Nenhuma alteração nos projetos, detalhes ou especificações, determinando algum tipo de modificação nos custos da obra, serviço ou material, não será permitido sem autorização da Fiscalização.

Em caso de divergência entre os projetos e a execução, a Fiscalização deverá ser informada, a fim de definir qual a posição a ser adotada.

Em caso de divergência entre desenhos de escalas diferentes, prevalecerão sempre os de escala maior. Na divergência entre cotas dos desenhos e suas dimensões em escala, prevalecerão as primeiras, sempre procedendo consulta a Fiscalização da obra.

Segue as normas técnicas que deverão ser atendidas:

- NBR – 6122 – Fundações;



ESTADO DO RIO DE JANEIRO  
PREFEITURA MUNICIPAL DE MARICÁ  
SECRETARIA DE SAÚDE

Prefeitura Municipal de Maricá	
Processo Número	6725/2025
Data do Início	21/03/2025
Folha	1185
Rubrica	

- NBR – 6118 – Projeto de estruturas de concreto;
- NBR – 5732 – Cimento Portland;
- NBR – 5739 – Ensaio de compressão de corpos de prova;
- NBR – 6120 – Cargas para cálculo de estruturas de edificações;
- NBR – 8800 – Projeto de estruturas de aço e de estruturas mistas de aço e concreto de edifícios;
- NBR – 7229 – Projeto, construção e operação de sistemas de tanques sépticos;
- NBR – 13969 – Tanques sépticos - Unidades de tratamento complementar e disposição final dos efluentes líquidos - Projeto, construção e operação;
- NBR- 5410 – Instalações Elétrica;
- NBR – 9050 – Acessibilidade a edificações, mobiliário, espaços e equipamentos urbanos;
- NBR – 9952 – os requisitos de manta asfáltica para impermeabilização;
- NBR – 9574 – Execução de impermeabilização;
- NBR – 5419 - Proteção de estruturas contra descargas atmosféricas;
- NBR – 12188 – Sistemas centralizados de oxigênio, ar, óxido nitroso e vácuo para uso medicinal em estabelecimentos assistenciais de saúde;

Quanto aos projetos executivos, a empresa vencedora do certame, deverá apresentar detalhamento construtivo, isométrico, projeções, cortes esquemáticos, memória de cálculo quando necessário, dimensionamento de cabos e quantitativos de tal forma que os profissionais que venham a executar, tenham facilidade no entendimento do projeto.

**Segue os projetos executivos que deverão ser executados;**

- Projeto executivo de arquitetura;
- Projeto executivo de instalação de incêndio;
- Projeto executivo de esgoto sanitário e águas pluviais;
- Projeto executivo de Hidráulica;
- Projeto executivo de Elétrica;





Prefeitura Municipal de Maricá	
Processo Número	6725/2025
Data do Início	21/03/2025
Folha	1186
Rubrica	

- Projeto executivo de Estrutural;

## 1. Tapume.

Em todo perímetro da obra, será implantado o tapume contendo 01 portão de acesso com 4m de largura e 2m de altura com dobradiça e cadeado. O tapume será executado com telhas de alumínio trapezoidais com 2,10m de altura x 1,10m de largura com 0,5mm de espessura, fixado com peças de maçaranduba de 3"x 3" a cada 1m de distância e fixado ao solo com 1m de profundidade, o tapume deverá ser montado com as telhas na vertical, respeitando o nível e o alinhamento do terreno.

Será instalado 02 placas de obras, sendo uma da Prefeitura Municipal de Maricá e outra do Ministério da Saúde, em chapa galvanizada medindo 3m x 2m, em estrutura de madeira.

## 2. Movimento de terra e contenções

### A. Escavação Mecanizada – Material 1ª Categoria

A execução dos trabalhos de escavações obedecerá, além do transcrito nesta especificação, todas as prescrições da NBR 6122.

As escavações serão todas realizadas em material de 1ª categoria.

Entende-se como material de 1ª categoria todo o depósito solto ou moderadamente coeso, tais como, cascalhos, areias, siltes ou argilas, ou quaisquer de suas misturas, com ou sem componentes orgânicos, formados por agregação natural, que possam ser escavados com ferramentas de mão ou maquinário convencional para esse tipo de trabalho. Considerar-se-á também 1ª categoria a fração de rocha, pedra solta e pedregulho que tenha, isoladamente, diâmetro igual ou inferior a 0,15m qualquer que seja o teor de umidade que apresente, e, em geral, todo o tipo de material que não possa ser classificado como de 2ª ou 3ª categoria.

Antes de iniciar os serviços de escavação, deverá efetuar levantamento da área da obra que servirá como base para os levantamentos dos quantitativos efetivamente realizados.

As escavações além de 1,50m de profundidade serão taludadas ou protegidas com



Prefeitura Municipal de Maricá	
Processo Número	6725/2025
Data do Início	21/03/2025
Folha	1187
Rubrica	

dispositivos adequados de contenção. Quando se tratar de escavações permanentes deverão seguir os projetos pertinentes.

Se necessário, os taludes deverão ser protegidos das escavações contra os efeitos de erosão interna e superficial.

A execução das escavações implicará responsabilidade integral pela sua resistência e estabilidade.

#### **B. Escavação Mecanizada de Vala – Material 1ª Categoria – até 2m**

Para a realização de serviços localizados ou lineares, como a implantação de novas redes de utilidades enterradas, inclusive caixas e PV's, prevê-se a necessidade de escavação de vala em solo. Esse serviço deverá ser realizado por retroescavadeira, com concha de dimensão compatível com os trabalhos.

Este serviço compreende as escavações mecanizadas de valas em profundidade não superior a 2,0m.

Deverá ser avaliada a necessidade de escorar ou não a vala. Deverá ser respeitada a NBR-9061.

Se necessário, deverão ser esgotadas as águas que percolarem ou adentrarem nas escavações.

#### **C. Escavação Manual de Vala – Material 1ª Categoria**

Para serviços específicos, haverá a necessidade de se realizar escavação manual em solo, em profundidade não superior a 2,0m. Para fins desse serviço, a profundidade é entendida como a distância vertical entre o fundo da escavação e o nível do terreno a partir do qual se começou a escavar manualmente.

Deverá ser avaliada a necessidade de escorar ou não a vala. Deverá ser respeitada a NBR-9061.

Se necessário, deverão ser esgotadas as águas que percolarem ou adentrarem nas escavações.

#### **D. Reaterro e Compactação Manual de Valas**

Trata-se de serviço relacionado ao reaterro de cavas executadas conforme itens de escavação de valas.

O reaterro, no caso de cava aberta para assentamento de tubulação, deverá ser



Prefeitura Municipal de Maricá	
Processo Número	6725/2025
Data do Início	21/03/2025
Folha	1188
Rubrica	

executado manualmente com solo isento de pedregulhos em camada única, até 10cm acima da geratriz superior do tubo, compactado moderadamente, completando-se o serviço através de compactador tipo sapo até o nível do terreno natural. Não deverá ser executado reaterro com solo contendo material orgânico.

**E. Reaterro compactado mecanicamente.**

Trata-se de serviço relacionado ao reaterro de cavas executadas conforme itens de escavação de valas.

O reaterro, no caso de cava aberta para assentamento de tubulação, deverá ser executado manualmente. Nos demais casos é obrigatório executar o reaterro compactado mecanicamente. Não deverá ser executado reaterro com solo contendo material orgânico.

**F. Nivelamento e Compactação do Terreno.**

Consiste no nivelamento e compactação de todo o terreno que sofrerá intervenção, a fim de deixar a base pronta para os serviços a serem posteriormente executados.

O nivelamento se dará, sempre que possível, com o próprio material retirado durante as escavações que se fizerem necessárias durante a obra.

**3. Instalações Provisórias.**

As instalações provisórias deverão ser executadas conforme as Normas Regulamentadoras, a empresa deverá apresentar uma logística de abastecimento e consumo dos materiais de maneira a atender as normas e os procedimentos estabelecidos pelas concessionárias do município. A contratada ficará responsável pela solicitação da energia elétrica (padrão trifásico) à concessionária ENEL e a instalação do poste no terreno conforme o projeto executivo de elétrica. A empresa deverá fornecer containers escritório e vestiário. Será de responsabilidade da empresa o fornecimento de água para atender os sanitários e o canteiro de obras, deverá ser implantado uma central de formas, central de armadura e um depósito para controle e guarda de materiais.

**4. Materiais ou equipamentos similares**

A equivalência de componentes da edificação será fundamentada em certificados de





ESTADO DO RIO DE JANEIRO  
PREFEITURA MUNICIPAL DE MARICÁ  
SECRETARIA DE SAÚDE

Prefeitura Municipal de Maricá	
Processo Número	6725/2025
Data do Início	21/03/2025
Folha	1189
Rubrica	

testes e ensaios realizados por laboratórios idôneos e adotando-se os seguintes critérios:

- Materiais ou equipamentos similar-equivalentes – Que desempenham idêntica função e apresentam as mesmas características exigidas nos projetos.
- Materiais ou equipamentos similar-semelhantes – Que desempenham idêntica função, mas não apresentam as mesmas características exigidas nos projetos.
- Materiais ou equipamentos simplesmente adicionados ou retirados – Que durante a execução foram identificados como sendo necessários ou desnecessários à execução dos serviços e/ou obras.
- Todos os materiais a serem empregados deverão obedecer às especificações dos projetos e deste memorial. Na comprovação da impossibilidade de adquirir e empregar determinado material especificado deverá ser solicitada sua substituição, condicionada à manifestação da fiscalização da obra.
- A substituição de materiais especificados por outros equivalentes pressupõe, para que seja autorizada, que o novo material proposto possua, comprovadamente, equivalência nos itens qualidade, resistência e aspecto.

## 5. Serviços Preliminares

### LOCAÇÃO DA OBRA

#### a) Locação da obra; execução de gabarito

A locação da obra no terreno será realizada a partir das referências de nível e dos vértices de coordenadas implantados ou utilizados para a execução do levantamento topográfico.

A empresa contratada para construção da unidade assumirá total responsabilidade pela locação da obra.

Os serviços abaixo relacionados deverão ser realizados por topógrafo:

- a) locação da obra;
- b) locação de elementos estruturais (fundações – estacas e laje tipo radier e





ESTADO DO RIO DE JANEIRO  
PREFEITURA MUNICIPAL DE MARICÁ  
SECRETARIA DE SAÚDE

Prefeitura Municipal de Maricá	
Processo Número	6725/2025
Data do Início	21/03/2025
Folha	1190
Rubrica	

pilares);

- c) locação e controle de cotas de redes de utilidades enterradas;
- d) implantação de marcos topográficos;
- e) transporte de cotas por nivelamento geométrico;
- f) levantamentos cadastrais, inclusive de redes de utilidades enterradas;
- g) verificação da qualidade dos serviços – prumo, alinhamento, nível;
- h) quantificação de volumes, inclusive de aterro e escavação.

6. Madeira Utilizada Durante A Obra

Toda madeira que for utilizada em qualquer fase da obra e no canteiro de obras deverá ser possuir certificação FSC (Forest Stewardship Council) ou Conselho de Manejo Florestal. A comprovação através de documentos e nota fiscal deverá ser entregue para a fiscalização juntamente com a medição.

7. Infra- Estrutura - Fundações

- Execução fundações em sapatas;
- Execução de laje tipo radier sobre bloco de coroamento conforme projeto executivo;

8. Estrutura de Concreto Armado

- Execução de pilares em concreto armado conforme projeto executivo;
- Execução de vigas e cintas em concreto armado conforme projeto executivo;
- Execução de laje tipo isopor no prédio principal, beta 12 conforme projeto executivo;
- Execução de pré laje sobre prédio principal para sustentar 02 reservatórios superiores com 5000kg cada, conforme projeto executivo;

Os serviços de: fundação, contenção e estrutura em concreto armado serão



ESTADO DO RIO DE JANEIRO  
PREFEITURA MUNICIPAL DE MARICÁ  
SECRETARIA DE SAÚDE

Prefeitura Municipal de Maricá	
Processo Número	6725/2025
Data do Início	21/03/2025
Folha	1191
Rubrica	

executados em estrita observância às disposições do projeto estrutural. Para cada caso, deverão ser seguidas as Normas Brasileiras específicas, em sua edição mais recente, entre outras:

- NBR-6118 Projeto de estruturas de concreto – Procedimento;
- NBR-7480 Barras e fios de aço destinados a armaduras para concreto armado;
- NBR-5732 Cimento Portland comum – Especificação;
- NBR-5739 Concreto – Ensaio de corpos de prova cilíndricos;
- NBR-6120 Cargas para o cálculo de estruturas de edificações;
- NBR-8800 Projeto e execução de estruturas de aço de edifícios.

As passagens das tubulações através de vigas e outros elementos estruturais deverão obedecer ao projeto executivo, não sendo permitidas mudanças em suas posições, a não ser com autorização do Responsável Técnico pela obra.

Deverá ser verificada a calafetação nas juntas dos elementos embutidos.

Quando da execução de concreto aparente liso, deverão ser tomadas providências e um rigoroso controle para que as peças tenham um acabamento homogêneo, com juntas de concretagem pré-determinadas, sem brocas ou manchas.

O Responsável Técnico pela obra, durante e após a execução das fundações, contenções e estruturas, é o responsável civil e criminal por qualquer dano à obra, às edificações vizinhas e/ou a pessoas, seus funcionários ou terceiros.

### **☑ FÔRMAS E ESCORAMENTOS**

As fôrmas e escoramentos obedecerão aos critérios das Normas Técnicas Brasileiras que regem a matéria.

O dimensionamento das fôrmas e dos escoramentos será feito de fôrma a evitar possíveis defôrmações devido a fatores ambientais ou provocados pelo adensamento do concreto. Às fôrmas serão dotadas das contra-flechas necessárias conforme especificadas no projeto estrutural, e com a paginação das fôrmas conforme as



**ESTADO DO RIO DE JANEIRO**  
**PREFEITURA MUNICIPAL DE MARICÁ**  
**SECRETARIA DE SAÚDE**

Prefeitura Municipal de Maricá	
Processo Número	6725/2025
Data do Início	21/03/2025
Folha	1192
Rubrica	

orientações do projeto arquitetônico.

Antes do início da concretagem, as fôrmas deverão estar limpas e calafetadas, de modo a evitar eventuais fugas de pasta.

Em peças com altura superior a 2,0m, principalmente as estreitas, será necessária a abertura de pequenas janelas na parte inferior da fôrma, para facilitar a limpeza.

As fôrmas serão molhadas até a saturação a fim de evitar-se a absorção da água de amassamento do concreto.

Os produtos antiaderentes, destinados a facilitar a desmoldagem, serão aplicados na superfície da fôrma antes da colocação da armadura.

Deverão ser tomadas as precauções para evitar recalques prejudiciais provocados no solo ou na parte da estrutura que suporta o escoramento, pelas cargas por este transmitida.

Os andaimes deverão ser perfeitamente rígidos, impedindo, desse modo, qualquer movimento das fôrmas no momento da concretagem. É preferível o emprego de andaimes metálicos.

As fôrmas deverão ser preparadas tal que fique assegurada sua resistência aos esforços decorrentes do lançamento e vibrações do concreto, sem sofrer defôrmações fazendo com que, por ocasião da desfôrma, a estrutura reproduza o determinado em projeto.

Na retirada das fôrmas, devem ser tomados os cuidados necessários a fim de impedir que sejam danificadas as superfícies de concreto.

As fôrmas para a execução dos elementos de concreto armado aparentem, sem a utilização de massa corrida, serão de compensado laminado com revestimento plástico, metálico ou fibra de vidro.

É vedado o emprego de óleo queimado como agente desmoldante, bem como o uso de outros produtos que, posteriormente, venham a prejudicar a uniformidade de coloração do concreto aparente.

A variação na precisão das dimensões deverá ser de no máximo 5,0mm (cinco milímetros).

O alinhamento, o prumo, o nível e a estanqueidade das fôrmas serão verificados e





ESTADO DO RIO DE JANEIRO  
PREFEITURA MUNICIPAL DE MARICÁ  
SECRETARIA DE SAÚDE

Prefeitura Municipal de Maricá	
Processo Número	6725/2025
Data do Início	21/03/2025
Folha	1193
Rubrica	

corrigidos permanentemente, antes e durante o lançamento do concreto.

A retirada das fôrmas obedecerá a NBR-6118, atentando-se para os prazos recomendados:

- faces laterais: 3 dias;
- faces inferiores: 14 dias, com escoramentos, bem encunhados e convenientemente espaçados;
- faces inferiores sem escoramentos: 21 dias.

A retirada do escoramento de tetos será feita de maneira conveniente e progressiva, particularmente para peças em balanço, o que impedirá o aparecimento de fissuras em decorrência de cargas diferenciais. Cuidados especiais deverão ser tomados nos casos de emprego de "concreto de alto desempenho" ( $f_{ck} > 40$  MPa), em virtude de sua baixa resistência inicial.

A retirada dos escoramentos do fundo de vigas e lajes deverá obedecer o prazo de 21 dias.

#### ARMADURAS

A armadura não poderá ficar em contato direto com a fôrma, obedecendo-se para isso à distância mínima prevista na NBR-6118 e no projeto estrutural. Deverão ser empregados afastadores de armadura dos tipos "clips" plásticos ou pastilhas de argamassa.

Os diâmetros, tipos, posicionamentos e demais características da armadura, devem ser rigorosamente verificados quanto à sua conformidade com o projeto, antes do lançamento do concreto.

Todas as barras a serem utilizadas na execução do concreto armado deverão passar por um processo de limpeza prévia e deverão estar isentas de corrosão, defeitos, entre outros.

As armaduras deverão ser adequadamente amarradas a fim de manterem as posições indicadas em projeto, quando do lançamento e adensamento do concreto.

As armaduras que ficarem expostas por mais de 30 dias deverão ser pintadas com nata de cimento ou tinta apropriada, o que as protegerá da ação atmosférica no período





Prefeitura Municipal de Maricá	
Processo Número	6725/2025
Data do Início	21/03/2025
Folha	1194
Rubrica	

entre a colocação da fôrma e o lançamento do concreto. Antes do lançamento do concreto, esta nata deverá ser removida.

## CONCRETO

Nas peças sujeitas a ambientes agressivos, recomenda-se o uso de cimentos que atendam a NBR-5732 e NBR-5737.

A fim de se evitar quaisquer variações de coloração ou textura, serão empregados materiais de qualidade rigorosamente uniforme.

Todo o cimento será de uma só marca e tipo, quando o tempo de duração da obra o permitir, e de uma só partida de fornecimento.

Os agregados serão, igualmente, de coloração uniforme, de uma única procedência e fornecidos de uma só vez, sendo indispensável à lavagem completa dos mesmos.

As fôrmas serão mantidas úmidas desde o início do lançamento até o endurecimento do concreto, e protegidas da ação dos raios solares por lonas ou filme opaco de polietileno.

Na hipótese de fluir argamassa de cimento por abertura de junta de fôrma e que essa aguada venha a depositar-se sobre superfícies já concretadas, a remoção será imediata, o que se processará por lançamento, com mangueira de água, sob pressão.

As juntas de trabalho decorrentes das interrupções de lançamento, especialmente em paredes armadas, serão aparentes, executadas em etapas, conforme indicações nos projetos.

A concretagem só poderá ser iniciada após a colocação prévia de todas as tubulações e outros elementos exigidos pelos demais projetos.

A cura do concreto deverá ser efetuada durante, no mínimo, 7 (sete) dias, após a concretagem.

Não deverá ser utilizado concreto remisturado.

O concreto deverá ser convenientemente adensado após o lançamento, de modo a se evitar as falhas de concretagem e a segregação da nata de cimento.

O adensamento será obtido por meio de vibradores de imersão. Os equipamentos a serem utilizados terão dimensionamento compatível com as posições e os tamanhos das peças a serem concretadas.



Prefeitura Municipal de Maricá	
Processo Número	6725/2025
Data do Início	21/03/2025
Folha	1195
Rubrica	

Como diretriz geral, nos casos em que não haja indicação precisa no projeto estrutural, haverá a preocupação de situar os furos, tanto quanto possível, na zona de tração das vigas ou outros elementos atravessados.

Para perfeita amarração das alvenarias com pilares, paredes de concreto entre outros, serão empregados fios de aço com diâmetro mínimo de 5,0mm ou tela soldada própria para este tipo de amarração distanciados entre si a cada duas fiadas de tijolos, engastados no concreto por intermédio de cola epóxi ou chumbador.

### ADITIVOS

Não deverão ser utilizados aditivos que contenham cloretos ou qualquer substância que possa favorecer a corrosão das armaduras. De cada fornecimento será retirada uma amostra para comprovações de composição e desempenho.

Só poderão ser usados os aditivos que tiverem suas propriedades atestadas por laboratório nacional especializado e idôneo.

### DOSAGEM

O estabelecimento do traço do concreto será função da dosagem experimental (racional), na forma preconizada na NBR-6118, de maneira que se obtenha, com os materiais disponíveis, um concreto que satisfaça às exigências do projeto estrutural.

Todas as dosagens de concreto serão caracterizadas pelos seguintes elementos:

- Resistência de dosagem aos 28 dias (fck28);
- Dimensão máxima característica (diâmetro máximo) do agregado em função das dimensões das peças a serem concretadas;
- 
- Consistência medida através de "slump-test", de acordo com o método NBR-7223;
- Composição granulométrica dos agregados;
- Fator água/cimento em função da resistência e da durabilidade desejadas;
- Controle de qualidade a que será submetido o concreto;
- Adensamento a que será submetido o concreto;
- Índices físicos dos agregados (massa específica, peso unitário,



Prefeitura Municipal de Maricá	
Processo Número	6725/2025
Data do Início	21/03/2025
Folha	1196
Rubrica	

coeficiente de inchamento e umidade).

- A fixação da resistência de dosagem será estabelecida em função da resistência característica do concreto ( $f_{ck}$ ) estabelecida no projeto

## CONTROLE TECNOLÓGICO

O controle tecnológico abrangerá as verificações da dosagem utilizada, da trabalhabilidade, das características dos constituintes e da resistência mecânica.

Independentemente do tipo de dosagem adotado, o controle da resistência do concreto obedecerá rigorosamente ao disposto na NBR-6118 e ao adiante especificado.

Deverá ser adotado controle sistemático de todo concreto estrutural empregado na obra. A totalidade de concreto será dividida em lotes. Um lote não terá mais de 20m<sup>3</sup> de concreto, corresponderá no máximo a 200m<sup>2</sup> de construção e o seu tempo de execução não excederá a 2 semanas. No edifício, o lote não compreenderá mais de um andar.

Quando houver grande volume de concreto, o lote poderá atingir 50m<sup>3</sup>, mas o tempo de execução não excederá a uma semana.

A amostragem, o valor estimado da resistência característica à compressão e o índice de amostragem a ser adotado serão conformes ao preconizado na NBR-6118.

## TRANSPORTE

O transporte do concreto será efetuado de maneira que não haja segregação ou desagregação de seus componentes, nem perda sensível de qualquer deles por vazamento ou evaporação.

Poderão ser utilizados na obra, para transporte do concreto do caminhão-betoneira ao ponto de descarga ou local da concretagem, carrinhos de mão com roda de pneu, jericas, caçambas, pás mecânicas, entre outros, não sendo permitido, em hipótese alguma, o uso de carrinhos com roda de ferro ou borracha maciça.

No bombeamento do concreto, deverá existir um dispositivo especial na saída do tubo para evitar a segregação. O diâmetro interno do tubo será, no mínimo, 3 vezes o diâmetro máximo do agregado, quando utilizada brita, e 2,5 vezes o diâmetro, no caso de seixo rolado.

O transporte do concreto não excederá ao tempo máximo permitido para seu





**ESTADO DO RIO DE JANEIRO**  
**PREFEITURA MUNICIPAL DE MARICÁ**  
**SECRETARIA DE SAÚDE**

Prefeitura Municipal de Maricá	
Processo Número	6725/2025
Data do Início	21/03/2025
Folha	1197
Rubrica	

lançamento, que é de 1,5 horas, contadas a partir do início da mistura na central.

Sempre que possível, será escolhido sistema de transporte que permita o lançamento direto nas fôrmas. Não sendo possível, serão adotadas precauções para manuseio do concreto em depósitos intermediários.

O transporte a longas distâncias só será admitido em veículos especiais dotados de movimentos capazes de manter uniforme o concreto misturado.

No caso de utilização de carrinhos ou jericas, buscar-se-ão condições de percurso suave, tais como rampas, aclives e declives, inclusive estrados.

### LANÇAMENTO

O concreto deverá ser lançado de altura inferior a 2,0m para evitar segregação. Em quedas livres maiores, utilizar-se-ão calhas apropriadas; não sendo possíveis as calhas, o concreto será lançado por janelas abertas na parte lateral ou por meio de funis ou trombas.

Nas peças com altura superior a 2,0m, com concentração de ferragem e de difícil lançamento, além dos cuidados do item anterior será colocada no fundo da fôrma uma camada de argamassa de 5 a 10cm de espessura, feita com o mesmo traço do concreto que vai ser utilizado, evitando-se com isto a fôrmação de "nichos de pedras".

Nos lugares sujeitos à penetração de água, serão adotadas providências para que o concreto não seja lançado havendo água no local; e mais, a fim de que, estando fresco, não seja levado pela água de infiltração.

### ADENSAMENTO

O adensamento manual só deverá ser permitido em camadas não maiores a 20cm. O adensamento será cuidadoso, de fôrma que o concreto ocupe todos os recantos da forma. Serão adotadas precauções para evitar vibração da armadura, de modo a não formar vazios ao seu redor nem dificultar a aderência com o concreto.

Os vibradores de imersão não serão deslocados horizontalmente. A vibração será apenas a suficiente para que apareçam bolhas de ar e uma fina película de água na superfície do concreto.

A vibração será feita a uma profundidade não superior à agulha do vibrador.





Prefeitura Municipal de Maricá	
Processo Número	6725/2025
Data do Início	21/03/2025
Folha	1198
Rubrica	

As camadas a serem vibradas terão, preferencialmente, espessura equivalente a  $\frac{3}{4}$  do comprimento da agulha. As distâncias entre os pontos de aplicação do vibrador serão da ordem de 6 a 10 vezes o diâmetro da agulha (aproximadamente 1,5 vezes o raio de ação). É aconselhável a vibração por períodos curtos em pontos próximos, ao invés de períodos longos num único ponto ou em pontos distantes.

Será evitada a vibração próxima às fôrmas (menos de 100mm), no caso de se utilizar vibrador de imersão.

A agulha será sempre introduzida na massa de concreto na posição vertical, ou, se impossível, com a inclinação máxima de 45°, sendo retirada lentamente para evitar formação de buracos que se encherão somente de pasta. Na vibração por camadas, far-se-á com que a agulha atinja a camada subjacente para assegurar a ligação duas a duas.

Admitir-se-á a utilização, excepcionalmente, de outros tipos de vibradores (fôrmas, régua, entre outros).

#### JUNTAS DE CONCRETAGEM

Durante a concretagem poderão ocorrer interrupções previstas ou imprevistas. Em qualquer caso, a junta então formada denomina-se fria, se não for possível retomar a concretagem antes do início da pega do concreto já lançado.

Cuidar-se-á para que as juntas não coincidam com os planos de cisalhamento. As juntas serão localizadas onde forem menores os esforços de cisalhamento.

Quando não houver especificação em contrário, as juntas em vigas serão feitas, preferencialmente, em posição normal ao eixo longitudinal da peça (juntas verticais). Tal posição será assegurada através de fôrma de madeira, devidamente fixada.

As juntas verticais apresentam vantagens pela facilidade de adensamento, pois é possível fazer-se fôrmas de sarrafos verticais. Estas permitem a passagem dos ferros de armação e não do concreto, evitando a formação da nata de cimento na superfície, que se verifica em juntas inclinadas.

Na ocorrência de juntas em lajes, a concretagem deverá ser interrompida logo após a face das vigas, preservando as ferragens negativas e positivas.

Antes da aplicação do concreto deve ser feita a remoção cuidadosa de detritos.

Antes de reiniciar o lançamento do concreto, deve ser removida a nata da pasta de



Prefeitura Municipal de Maricá	
Processo Número	6725/2025
Data do Início	21/03/2025
Folha	1199
Rubrica	

cimento (vitrificada) e feita limpeza da superfície da junta com a retirada de material solto. Pode ser retirada a nata superficial com a aplicação de jato de água sob forte pressão logo após o fim da pega. Em outras situações, para se obter a aderência desejada entre a camada remanescente e o concreto a ser lançado, é necessário o jateamento de abrasivos ou o apicoamento da superfície da junta, com posterior lavagem, de modo a deixar aparente o agregado graúdo.

As juntas permitirão a perfeita aderência entre o concreto já endurecido e o que vai ser lançado, devendo, portanto, a superfície das juntas receber tratamento com escova de aço, jateamento de areia ou qualquer outro processo que proporcione a formação de redentes, ranhuras ou saliências. Tal procedimento será efetuado após o início de pega e quando a peça apresentar resistência compatível com o trabalho a ser executado.

Quando da retomada da concretagem, a superfície da junta concretada anteriormente será preparada efetuando-se a limpeza dos materiais pulverulentos, nata de cimento, graxa ou quaisquer outros prejudiciais à aderência, e procedendo-se a saturação com jatos de água, deixando a superfície com aparência de "saturado superfície seca", conseguida com a remoção do excesso de água superficial.

Especial cuidado será dado ao adensamento junto a "interface" entre o concreto já endurecido e o recém-lançado, a fim de se garantir a perfeita ligação das partes.

#### CURA DO CONCRETO

Qualquer que seja o processo empregado para a cura do concreto, a aplicação deverá iniciar-se tão logo termine a pega. O processo de cura iniciado imediatamente após o fim da pega continuará por período mínimo de 7 dias.

Quando no processo de cura for utilizada uma camada permanentemente molhada de pó de serragem, areia ou qualquer outro material adequado, esta terá no mínimo 5,0cm de espessura.

Quando for utilizado processo de cura por aplicação de vapor d'água, a temperatura será mantida entre 38 e 66°C, pelo período de aproximadamente 72 horas.

- Admitem-se os seguintes tipos de cura:
- Molhagem contínua das superfícies expostas do concreto;



Prefeitura Municipal de Maricá	
Processo Número	6725/2025
Data do Início	21/03/2025
Folha	1200
Rubrica	

- Cobertura com tecidos de aniagem, mantidos saturados;
- Cobertura por camadas de serragem ou areia, mantidas saturadas;
- Lonas plásticas ou papéis betumados impermeáveis, mantidos sobre superfícies expostas, mas de cor clara, para evitar o aquecimento do concreto e a subsequente retração térmica;
- Películas de cura química.

#### LIMPEZA E TRATAMENTO FINAL DO CONCRETO.

Para a limpeza, em geral, é suficiente uma lavagem com água;

Manchas de lápis serão removidas com uma solução de 8% (oito por cento) de ácido oxálico ou com tricloroetileno;

Manchas de tinta serão removidas com uma solução de 10% (dez por cento) de ácido fosfórico;

Manchas de óxido serão removidas com uma solução constituída por 1 (uma) parte de nitrato de sódio e 6 (seis) partes de água, com espargimento, subsequente, de pequenos cristais de hiposulfito de sódio;

As pequenas cavidades, falhas ou trincas, que porventura resultarem nas superfícies, será tomado com argamassa de cimento, no traço que lhe confira estanqueidade e resistência, bem como coloração semelhante a do concreto circundante;

As rebarbas e saliências maiores, que acaso ocorram, serão eliminadas.

#### 9. Alvenaria de Vedação

Os painéis de alvenaria do prédio serão erguidos em bloco cerâmico furado, nas dimensões nominais de 9cm x 19cm x 29 mm conforme planilha orçamentaria, classe 10 (resistência mínima à compressão na área bruta igual a 1,0 MPa), recomendando-se o uso de argamassa no traço 1:2:8 (cimento: cal hidratada: areia sem peneirar), com juntas de 12 mm de espessura, obtendo-se ao final, parede com 10 cm de espessura (desconsiderando futuros revestimentos).

O bloco cerâmico a ser utilizado devesse possuir qualidade comprovada pela Certificação Nacional de Qualidade - o "PSQ", uma certificação da ANICER em





**ESTADO DO RIO DE JANEIRO**  
**PREFEITURA MUNICIPAL DE MARICÁ**  
**SECRETARIA DE SAÚDE**

Prefeitura Municipal de Maricá	
Processo Número	6725/2025
Data do Início	21/03/2025
Folha	1201
Rubrica	

parceria com a ABNT e o Ministério das Cidades do Governo Federal.

O bloco cerâmico a ser utilizado quanto à obtenção de combustível para os fornos de fabricação dos seus produtos, deverá o fornecedor ter uma mentalidade preventiva com relação ao meio ambiente, dispondo de um sistema de queima que se aproveita dos refugos de madeira e de pó de serra das serrarias circunvizinhas evitando, assim, o desmatamento de pequenas áreas para este fim.

A Contratada deverá observar todo o Projeto Executivo de Arquitetura e seus detalhes, a fim de proceder à correta locação da alvenaria, bem como seus vãos e shafts.

Empregar-se-ão blocos com junta amarrada, os quais devem ser previamente umedecidos (ou mesmo molhados), quando do seu emprego.

Deverão ser observados todos os procedimentos de controle de qualidade preconizados na NBR 7171/1992 (desvios em relação ao esquadro, planeza das faces, determinação das dimensões, e outras pertinentes).

Deverão ser observadas as seguintes recomendações, relativas à locação:

- Paredes internas e externas sob vigas deverão ser posicionadas dividindo a sobra da largura do bloco (em relação à largura da viga) para os dois lados.
- Caso o bloco apresente largura igual ou inferior à da viga, nas paredes externas, alinhar pela face externa da viga.

Na alvenaria a ser levantada sobre o radier, deve-se reforçar o bloqueio à umidade ambiente e ascensão higroscópica.

Para levantar a parede, utilizar-se-á, obrigatoriamente, escantilhão como guia das juntas horizontais; a elevação da alvenaria far-se-á, preferencialmente, a partir de elementos estruturais (pilares), ou qualquer outro elemento da edificação. Nesse caso, deve-se chapiscar o elemento que ficará em contato com a alvenaria.

Na fixação das paredes ao elemento estrutural devem ser utilizados “ferros-cabelo” – os quais podem ser barras dobradas em forma de “U”, barras retas, em ambos os casos com diâmetro de 5,0 mm, ou telas de aço galvanizado de malha quadrada 15x15 mm – posicionados de duas em duas fiadas, a partir da segunda.

Deve-se primar pela verticalidade e pela horizontalidade dos painéis, utilizando-se guia na execução do serviço. As fiadas deverão ser individualmente niveladas e





Prefeitura Municipal de Maricá	
Processo Número	6725/2025
Data do Início	21/03/2025
Folha	1202
Rubrica	

aprumadas com a utilização de nível de bolha e prumo ou nível a laser.

O encunhamento deve ser feito com cunhas de cimento ou “argamassa expansiva” própria para esse fim e, preferencialmente, de cima para baixo; ou seja, após o levantamento das alvenarias dos pavimentos superiores, para permitir a acomodação da estrutura e evitar o aparecimento de trincas. Para tanto, deve-se deixar uma folga de 3,0 a 4,0 mm entre a alvenaria eo elemento estrutural (viga ou laje), o qual somente será preenchido após 15 dias das paredes executadas.

#### 10. Verga e Contra-Vergas

Deverá ser empregado, em todos os vãos de portas e janelas, vergas e contra-vergas (este último, evidentemente, não será empregado em portas, e poderá ser dispensado quando da ocorrência de vãos menores que 60 cm).

O engastamento lateral mínimo é de 30,0 cm ou 1,5 vezes a espessura da parede, prevalecendo o maior. Quando os vãos forem relativamente próximos e na mesma altura, recomenda-se uma única verga sobre todos. Além disso, para vãos maiores que 2,40 m, a verga deverá ser calculada como viga.

#### 11. Chapisco para parede externa e interna

As alvenárias da edificação (e outras superfícies componentes) serão inicialmente protegidas com aplicação de chapisco, homogeneamente distribuído por toda a área considerada. Serão chapiscadas paredes (internas e externas) por todo o seu pé-direito (espaçamento compreendido entre a laje de piso e a laje de teto subsequente) e lajes utilizadas em forros nos pontos devidamente previstos no projeto executivo de arquitetura.

Inicialmente aplicar-se-á chapisco com argamassa preparada mecanicamente em canteiro, na composição 1:3 (cimento: areia média), com 0,5 cm de espessura. Em superfícies bastante lisas, a exemplo das lajes de forro, deverá ser adicionado aditivo adesivo ou cola concentrada para chapisco ao traço, nas quantidades indicadas pelo fabricante.

Deverão ser empregados métodos executivos adequados, observando, entre outros:

- A umidificação prévia da superfície a receber o chapisco, para que não haja absorção da água de amassamento por parte do substrato,



Prefeitura Municipal de Maricá	
Processo Número	6725/2025
Data do Início	21/03/2025
Folha	1203
Rubrica	

diminuindo, por conseguinte, a resistência do chapisco;

- O lançamento vigoroso da argamassa sobre o substrato;
- O recobrimento total da superfície em questão.

## 12. Reboco Paulista

- Após a cura do chapisco (no mínimo 3 dias), aplicar-se-á revestimento tipo paulista, com espessura mínima de 2,0 cm, no traço 1:2:8 (cimento: cal em pasta: areia média peneirada).
- A argamassa deverá ser preparada mecanicamente a fim de obter mistura homogênea e conferir as desejadas características desse revestimento:

trabalhabilidade, capacidade de aderência, capacidade de absorção de deformações, restrição ao aparecimento de fissuras, resistência mecânica e durabilidade.

A aplicação na base chapiscada será feita em chapadas com colher ou desempenadeira de madeira, até a espessura prescrita. Quando do início da cura, sarrafejar com régua de alumínio, e cobrir todas as falhas. A final, o acabamento será feito com esponja densa.

## 13. Juntas de Dilatação

As juntas de dilatação da estrutura quando necessária deverão ter mástique de poliuretano.

Antes da aplicação do selante é recomendável utilizar um limitador de superfície para fixar os tamanhos de aplicação do material selante e economizar no uso do material de preenchimento. Esse limitador deverá ser flexível de preferência para não influenciar na junta.

Limpeza da superfície:

A superfície deve ser limpa, seca, isenta de óleos, graxas e outros contaminantes;

Caso existam imperfeições, como quebra de bordas, as mesmas deverão ser recuperadas;



Prefeitura Municipal de Maricá	
Processo Número	6725/2025
Data do Início	21/03/2025
Folha	1204
Rubrica	

Colocar fita crepe nas extremidades da junta;

As juntas deverão possuir seções mínimas de 0,5 x 1,0cm ou até 1,0 x 1,0cm;

Colocar um limitador de superfície (com várias dimensões) para limitar a superfície nas dimensões mínimas acima;

O limitador deverá entrar de fôrma justa no interior da junta; cortar a ponta do mástique conforme o tamanho da junta;

Colocar o tubo numa pistola manual e aplicar numa posição de 45° em fôrma de compressão;

O acabamento deverá ser alisado para tal acabamento deve ser utilizado espátula ou até mesmo algum produto vegetal com amido, como pôr exemplo a batata, pois a mesma não adere ao poliuretano, facilitando o acabamento;

#### 14. Acabamentos Internos

### REVESTIMENTOS CERÂMICOS NAS PAREDES INTERNAS

#### BANHEIROS, SANITÁRIOS, COPA E DML.

O revestimento em placas cerâmicas 20x20cm, linha branco retificado, brilhante, junta de 1mm, espessura 8,2mm, assentadas com argamassa, cor branco, será aplicado nas paredes do piso até forro, serão de primeira qualidade (Classe A), apresentando esmalte liso, vitrificação homogênea e coloração perfeitamente uniforme, dureza e sonoridade características e resistência suficientes, totalmente isentos de qualquer imperfeição, de padronagem especificada em projeto, com rejunte em epóxi em cor branca.

Na área de escovação, em alguns lavatórios e bancadas (ver detalhes) será utilizado três fiadas do revestimento do mesmo revestimento cerâmico 20x20cm.

Após a execução da alvenaria, efetua-se o tamponamento dos orifícios existentes na superfície, especialmente os decorrentes da colocação de tijolos ou lajotas com os furos nosentido da espessura da parede.

Concluída a operação de tamponamento, será procedida a verificação do desempenho das superfícies, deixando "guias" para que se obtenha, após a conclusão do revestimento





ESTADO DO RIO DE JANEIRO  
PREFEITURA MUNICIPAL DE MARICÁ  
SECRETARIA DE SAÚDE

Prefeitura Municipal de Maricá	
Processo Número	6725/2025
Data do Início	21/03/2025
Folha	1205
Rubrica	

de azulejos ou de ladrilhos, superfície perfeitamente desempenada, no esquadro e no prumo.

O assentamento será procedido a seco, com emprego de argamassa de alta adesividade, o que dispensa a operação de molhar as superfícies do emboço e do azulejo ou ladrilho.

As juntas serão em material epóxi (com índice de absorção de água inferior a 4%) e corridas e, rigorosamente, dentro de nível e prumo, a espessura das juntas será de 2mm.

Decorridos 72 horas do assentamento, inicia-se a operação do rejuntamento, o que será efetuado com pasta de cimento branco e pó de mármore no traço volumétrico de 1:4. A proporção desse produto não poderá ser superior a 20% do volume de cimento.

Quando necessário, os cortes e os furos das cerâmicas só poderão ser feitos com equipamentos próprio para essa finalidade, não se admitindo o processo manual.

Os cortes e furos deverão ser preenchidos com o mesmo material utilizado para o rejuntamento. As cerâmicas deverão ser assentadas com argamassa pronta.

#### **PISO DE ALTA RESISTÊNCIA - KORODUR-PL**

Será utilizado em todos os ambientes internos da Unidade Básica de Saúde o piso de alta resistência, sem juntas abertas denominado KORODUR-PL, colorido com espessura de 0,8cm executado base de argamassa de cimento e areia no traço de 1:3 espessura de 2,2cm com polimento mecânico com rodapé de 10 cm de altura.

Os revestimentos em korodur-PL devem ser executados em painéis de 1,20 x 1,20m, no máximo, limitados por juntas secas ou em perfilados de latão, plástico, alumínio ou materiais similares.

Para preparação da base, verificar se a mesma, encontra-se curada há mais de 14 dias, limpa, seca e plana e que tenham sido efetuadas todas as retrações próprias do cimento e estabilizadas as possíveis fissuras, e, se necessário, nivelá-la.

Respeitar e tratar as juntas estruturais, devendo rejuntá-las com materiais de elasticidade permanente; realizar uma junta perimetral para evitar tensões entre o pavimento e o revestimento; e efetuar juntas de dilatação conforme projeto do responsável técnico;

Não será permitida a passagem sobre a pavimentação dentro de três dias da execução;





Prefeitura Municipal de Maricá	
Processo Número	6725/2025
Data do Início	21/03/2025
Folha	1206
Rubrica	

A pavimentação será convenientemente protegida com camada de areia, tábuas ou outro processo, durante a construção;

### RODAPÉ

Os rodapés serão confeccionados in loco com o mesmo material do piso (korodur-PL) descritas no item anterior, observando-se os mesmos cuidados executivos, com altura de 10 cm.

### PINTURA

- Pintura acrílica acetinada sobre massa acrílica cor branco gelo.
- Pintura acrílica acetinada sobre massa acrílica cor Verde petróleo (ver detalhamento).
- Pintura acrílica sobre teto massa acrílica Branco Neve (ver detalhamento).

A tinta utilizada deverá atender a norma DIN 55649 ou outra norma de sustentabilidade; e deverá ser livre de solventes e odor, e ser de primeira linha.

As superfícies que receberem pintura, serão cuidadosamente limpas e convenientemente preparadas para o tipo de pintura a que se destinam.

A eliminação da poeira deverá ser completa, tomando-se precauções especiais contra o levantamento de pó durante os trabalhos até que as tintas sequem inteiramente.

As superfícies só poderão ser pintadas quando perfeitamente secas.

Receberão duas demãos, sendo que, cada demão de tinta somente poderá ser aplicada depois de obedecido a um intervalo de 24 (vinte e quatro) horas entre demãos sucessivas, possibilitando, assim, a perfeita secagem de cada uma delas.

Serão adotadas precauções especiais e proteções, tais como o uso de fitas adesivas de PVC e lonas plásticas, no sentido de evitar respingos de tinta em superfícies não destinadas à pintura.

As tintas aplicadas serão diluídas conforme orientação do fabricante e aplicadas nas proporções recomendadas. As camadas deverão ser uniformes, sem escorrimento, falhas ou marcas de pincéis. Pintura à base de látex acrílico

As paredes internas serão emassadas com massa acrílica, seladas com líquido preparador de superfícies e pintadas com tinta látex acrílico com acabamento acetinado.



Prefeitura Municipal de Maricá	
Processo Número	6725/2025
Data do Início	21/03/2025
Folha	1207
Rubrica	

## 15. Proteção de Cantos e Paredes

As arestas verticais de paredes deverão ser protegidas através cantoneira de sobreporabas iguais em PVC (25x25,20mm), cor cinza.

## 16. Acabamentos Externos

### PINTURA EXTERNA.

As alvenarias externas da edificação serão em pintura tipo emborrachada, conforme especificações da planilha orçamentária.

Cores utilizadas:

- Verde: pintura área externa.
- Cinza: pintura área externa.
- Branco Neve: pintura área externa.

A tinta utilizada deverá atender a norma DIN 55649 ou outra norma de sustentabilidade; e deverá ser livre de solventes e odor.

As superfícies a pintar serão cuidadosamente limpas e convenientemente preparadas para o tipo de pintura a que se destinam.

A eliminação da poeira deverá ser completa, tomando-se precauções especiais contra o ~~batimento~~ de pó durante os trabalhos até que as tintas sequem inteiramente.

As superfícies só poderão ser pintadas quando perfeitamente secas.

Receberão duas demãos, sendo que, cada demão de tinta somente poderá ser aplicada depois de obedecido a um intervalo de 24 (vinte e quatro) horas entre demãos sucessivas, possibilitando, assim, a perfeita secagem de cada uma delas.

Serão adotadas precauções especiais e proteções, tais como o uso de fitas adesivas de PVC e lonas plásticas, no sentido de evitar respingos de tinta em superfícies não destinadas à pintura.

As tintas aplicadas serão diluídas conforme orientação do fabricante e aplicadas nas proporções recomendadas. As camadas deverão ser uniformes, sem escorrimento, falhas ou marcas de pincéis. Pintura à base de látex acrílico de primeira linha.



Prefeitura Municipal de Maricá	
Processo Número	6725/2025
Data do Início	21/03/2025
Folha	1208
Rubrica	

**Obs: As cores descritas são sugestivas, podendo ser alteradas a critério da instituição responsável pela obra.**

#### PLACAS DE ALUMÍNIO COMPOSTO (ACM)

A empresa deverá executar fachada em ACM, na platibanda e alvenaria externa de fechamento da caixa d'água, um material composto por placas de alumínio composto (do inglês, Aluminum Composite Material). Trata-se de um revestimento que tem um miolo de polietileno revestido nas duas faces por chapas de alumínio com espessura de 4 mm, sendo este mais resistente a pressão e ventos fortes.

#### PISO INTERTRAVADO

A empresa deverá executar Piso Intertravado de Concreto Retangular 10x20x06, na área externa da UBS, sendo seu primeiro passo para execução do pavimento é preparar corretamente a camada de subleito, em seguida fazer a preparação da base e após o assentamento dos blocos realizar a devida compactação com placas vibratórias e finalizar com a selagem utilizando areia fina.

#### PISO DE ENTRADA DE CARRO – AMBULÂNCIA – ESTACIONAMENTO

A empresa deverá executar um piso em concreto armado de alta resistência, para entrada de veículos de acesso a portaria da UBS e no estacionamento.

#### 17. Esquadrias de Madeira e Ferragens

As portas deverão de espessura mínima de 35mm, encabeçadas com requadro de fechamento em madeira maciça.

Na execução do serviço, a madeira deverá ser de boa qualidade, seca e isenta de defeitos, tais como rachaduras, nós, escoriações, empenamento, etc.

As folhas respeitarão o padrão comercial: 82, 112 e etc.

Toda madeira que for utilizada em qualquer fase da obra e no canteiro de obras deverá ser possuir certificação FSC (Forest Stewardship Council) ou Conselho de Manejo Florestal. A comprovação através de documentos e nota fiscal deverá ser entregue para a fiscalização juntamente com a medição.





ESTADO DO RIO DE JANEIRO  
PREFEITURA MUNICIPAL DE MARICÁ  
SECRETARIA DE SAÚDE

Prefeitura Municipal de Maricá	
Processo Número	6725/2025
Data do Início	21/03/2025
Folha	1209
Rubrica	

Todas as portas de madeira terão de acabamento melamínico branco em ambos os lados e em todas as testeiras.

Portas com visores de vidro nos locais definidos em projeto arquitetônico deverão ter acabamento adequado, com encabeçamento, rebaixo e guarnição de madeira para a fixação dos vidros.

A ferragem para as portas de abrir deverão ser do tipo roseta e tampor de cilindro, cromado.

Serão todas em acabamento cromado. As ferragens não poderão receber pintura.

As dobradiças deverão ser de latão e terão pino de bola de latão, para as portas pesadas terão arruela intermediária de desgaste.

As ferragens deverão ser executadas rigorosamente em perfeito acabamento, sem folgas ou emendas, nela inclusa seus rebaixos ou encaixes.

Deverão ser verificadas as cargas das peças a serem fixadas pelas ferragens, principalmente as dobradiças, que deverão ser suficientemente robustas, de fôrma a suportarem com folga, o regime de trabalho a que venham a ser submetidas.

Todas as chaves deverão possuir numeração correspondente às portas e serem fornecidas em duas vias.

Os vidros utilizados nas esquadrias deverão obedecer a NBR 11706 e NBR 7199.

#### 18. Esquadrias de alumínio e ferragens

Indicadas nos detalhes de esquadrias, as janelas serão em alumínio anodizado natural e as portas de alumínio anodizado na cor natural, com locais, características, dimensões, revestimentos indicados em projeto e no quadro de esquadrias (janelas e portas).

Normas: EB-1968/89 - Caixilho para edificação - janela (NBR-10821), MB-1226/89.

Janelas, fachadas-cortina e portas externas em edificação - penetração de água (NBR-6486), MB-1227/89 - Janelas, fachadas-cortina e portas externas em edificação - resistência à carga de vento (NBR-6497).

O alumínio puro será do tipo H - metalúrgico - e obedecerá ao disposto na P-NB-167/ABNT e na DIN-1712. A terminologia será regida pela TB-57/ABNT.





ESTADO DO RIO DE JANEIRO  
PREFEITURA MUNICIPAL DE MARICÁ  
SECRETARIA DE SAÚDE

Prefeitura Municipal de Maricá	
Processo Número	6725/2025
Data do Início	21/03/2025
Folha	1210
Rubrica	

Os alumínio deverão ser anodizados, na cor Branca, de acordo com as normas da ABNT / NBR 12609 e NBR 9243 e a anodização será classe A18 (processo de oxidação anódico para proporcionar recobrimento de óxido pigmentado com espessura mínima de 18 micras), isentode defeitos. No caso de cortes após a anodização dos perfis, as superfícies sem anodização não poderão estar visíveis.

As ligas de alumínio - considerados os requisitos de aspecto decorativo, inércia química ou resistência à corrosão e resistência mecânica - serão selecionadas em total conformidade com os especificados nos projetos de arquitetura.

As serralherias de alumínio serão confeccionadas com perfis fabricados com liga de alumínio que apresentem as seguintes características:

- - Limite de resistência à tração: 120 a 154 MPa
- - Limite de escoamento: 63 a 119 MPa
- - Alongamento (50 mm): 18% a 10%
- - Dureza (brinell) - 500/10: 48 a 68.

O acabamento das superfícies dos perfis de alumínio será caracterizado pelas definições dos projetos arquitetônicos e que sejam fabricadas com ligas de alumínio que apresentem bom aspecto decorativo, inércia química e resistência mecânica.

A execução será esmerada, evitando-se por todas as fôrmas e meios, emendas nas peças e nos encontros dos montantes verticais e horizontais.

Os materiais a serem empregados deverão ser de boa qualidade, novos, limpos, perfeitamente desempenados e sem nenhum defeito de fabricação ou falhas de laminação com acabamento superficial uniforme, isento de riscos, manchas, faixas, atritos e/ou outros defeitos.

Os quadros serão perfeitamente esquadriados, tendo os ângulos soldados bem esmerilhados ou limados, permanecendo sem rebarbas ou saliências de soldas. As esquadrias não serão jamais forçadas nos rasgos porventura fora de esquadro, ou de escassas dimensões. Haverá especial cuidado para que as armações não sofram distorções quando aparafusadas aos chumbadores.

As barras e os perfis serão extrudados necessariamente na liga ABNT 6063-T5 e as



Prefeitura Municipal de Maricá	
Processo Número	6725/2025
Data do Início	21/03/2025
Folha	1211
Rubrica	

roldanas, fechos, recolhedores, escovas de vedação, guarnições de EPDM, comandos, alças e demais acessórios deverão ser de primeira qualidade proporcionando funcionamento preciso, suave e silencioso ao conjunto por longo tempo.

Para execução das esquadrias, deverão ser feitos preliminarmente os levantamentos e medições no local para conferi-las nos projetos, posteriormente, assentar as esquadrias nos vãos e locais indicados, observando prumo e nível das mesmas, bem como pelo seu perfeito funcionamento.

Todas as esquadrias fornecidas à obra deverão ter embalagem de proteção em papel crepe, serão transportadas e estocadas com sarrafos de madeira entre as peças e manuseadas com o maior cuidado, uma vez que não serão aceitas esquadrias com arranhões, vestígios de pancadas ou pressões etc. A retirada da embalagem de proteção só será efetuada no momento da colocação da esquadria.

Todas as esquadrias de alumínio (utilizadas nas divisórias dos sanitários) deverão possuir trincos para fechamento interno.

Os guichês de alumínio terão trinco borboleta niquelado cromado.

As janelas projetantes terão fecho haste de comando projetante – HAS em alumínio comprimento 40cm.

As portas de alumínio terão o seguinte conjunto de fechadura tipo alavanca, em aço esp.=1,25, cromada, cilindro C400, chave tipo 2F.

Os vidros utilizados nas esquadrias deverão obedecer a NBR 11706 e NBR 7199.

#### 19. BANCADAS, LAVATÓRIO E CUBAS EM INOX

As bancadas deverão ser em Aço Inox 304/20 ou 18, enchimento em concreto aramado leve (s/ brita), solda de argônio, testeira de 15cm, acabamento liso; conforme dimensões no projeto.

As cubas da cozinha e das utilidades também deverão ser em aço inox e com a mesma especificação do inox das bancadas. As dimensões devem ser conferidas nos detalhamentos de bancadas.

#### 20. LOUÇAS, METAIS E ACESSÓRIOS.

- Sifão regulável de 1" para ½" bitola
- Sifão simples para pias e cubas



ESTADO DO RIO DE JANEIRO  
PREFEITURA MUNICIPAL DE MARICÁ  
SECRETARIA DE SAÚDE

Prefeitura Municipal de Maricá	
Processo Número	6725/2025
Data do Início	21/03/2025
Folha	1212
Rubrica	

- Válvula de escoamento cromada com ladrão
- Válvula de descarga cromada, 1 1/2"
- Tubo de ligação para bacia, cromado
- Acabamento para válvulas de descargas em metal cromado,
- Tubo de ligação cromado flexível
- Torneira de parede para uso geral com arejador
- Torneira de parede (nas cubas), acabamento cromado, bica alta
- Torneira de mesa (nos lavatórios), com fechamento automático com temporizador, cromada
- Barra de apoio reta em aço inoxidável tipo AISI 304, diâmetro de 38 mm, comprimentos: 40cm, 60cm e 80cm.
- Barra de apoio em "L", em aço inoxidável tipo AISI 304, diâmetro de 38 mm, comprimento: 70x70cm.
- Torneiras do tipo presmatic, cromada, sem peças de plástico, com arejador.

## 21. APARELHOS E ACESSÓRIOS SANITÁRIOS

Seguir o projeto hidráulico e detalhes do projeto arquitetônico.

- Lavatório pequeno 45,5x35,5cm com coluna suspensa, cor branco.
- Tanque de louça branca, cantos arredondados, com estrias profundas, de 30litros, coluna suspensa.
- Bacia sanitária (vaso sanitário caixa acoplada), h=44cm, cor branco gelo, incluindo vedações, conexões de entrada e demais acessórios cromados
- Chuveiro elétrico, tensão 220V, potência 5.400W, fabricados em termoplástico resistente, Sifão para lavatórios de coluna suspensa:
- Os registros de gaveta serão especificados para cada caso particular, acabamento **BASE** para toda parte interna (banheiros, cozinha, consultórios etc..), e acabamento **BRUTO** para toda parte do barrilete e todos registros sob telhado considerada a pressão de serviços projetada, conforme indicação dos projetos executivos.





Prefeitura Municipal de Maricá	
Processo Número	6725/2025
Data do Início	21/03/2025
Folha	1213
Rubrica	

- As válvulas de retenção serão inteiramente de bronze ou de ferro fundido, com vedação de metal contra metal, tipo vertical ou horizontal. Tipo com flanges, de ferro, vedação de borracha ou bronze.

- Dispensador de papel higiênico em rolo, cor branco,
- Dispensador para papel toalha em plástico ABS,
- Saboneteira spray em plástico ABS,
- Par de parafusos de 7/23 x 2.3/8 para bacias.
- Anel de vedação para bacias sanitárias
- Assento para banho articulado em aço inox aisi 304, 70x45cm, com base em chapa bitola 14(espessura 2mm) perfurada para passagem de água e sabão.

## 22. ACABAMENTOS INTERRUPTORES E TOMADAS E LUMINÁRIAS

O acabamento de interruptores e tomadas deverão ser na cor branca, em poliestireno (OS), resistente a chamas, resistente a impactos e ter ótima estabilidade às radiações UV para evitar amarelamientos. Todas as tomadas deverão ser do tipo 03 pinos (fase neutro e terra).

Todas as luminárias internas serão do tipo led de sobrepor com suas respectivas potências conforme o projeto executivo de elétrica. As luminárias fixadas na PAREDE da parte externa, serão do tipo arandelas com suas respectivas potências conforme o projeto executivo. As luminárias externas em led distribuídas em toda área externa da UBS conforme a especificação do projeto executivo.

## 23. FORRO EM GESSO ACARTONADO RESISTENTE A FOGO

A empresa vencedora do certame, deverá executar todo o forro de gesso acartonado nas áreas internas, deverá ser considerado todos os furos para passagens das fiações das luminárias, deverá ter visitas de pelo menos (0,80 x 0,80) para que se faça manutenção nas instalações.

## 24. COBERTURA.





Prefeitura Municipal de Maricá	
Processo Número	6725/2025
Data do Início	21/03/2025
Folha	1214
Rubrica	

## TELHA METÁLICA TIPO TRAPEZOIDAL

As telhas deverão ser do tipo trapezoidal sanduiche, com inclinação mínima de 5% conforme a NBR 14514, que determina a especificações técnicas.

## RUFOS / CALHAS

O rufo será executado em concreto armado, moldado in loco, com medidas de 0,06(espessura) x 0,45(largura) x 0,06(altura), e deverá ser impermeabilizada após sua execução, com manta asfáltica auto protegida, conforme detalhe do projeto executivo. A calha será executada em alvenária tipo bloco de cimento 10x20x40, com 60cm de largura com altura de 20cm, devidamente emboçada em todas as laterais e impermeabilizada com manta asfáltica auto protegida para facilitar a manutenção. Deverão possuir ralo tipo abacaxi nas quedas dos condutores de água pluvial.

As descidas das tubulações das águas pluviais deverão ser em tubo de 150mm, em pvc, direcionando para as calhas de águas pluviais, conforme projeto executivo e planilha orçamentaria.

## 25. MURO DE DIVISA E CONTENÇÃO;

A empresa vencedora do certame, deverá construir um muro de bloco de cimento 10x20x40, com altura de 02 metros, com sapatas rasas de (1x1x1) metros, em concreto armado, com arranque de (0,20x 0,30 metros de profundidade, com baldrame em concreto armado de (0,20x0,30) metros, e pilares de (0,20x0,30) metros, em concreto armado. Será executado uma viga (0,20 x 0,30) metros, em toda extensão do muro, em concreto armado, sendo respeitado os níveis do terreno, conforme demonstrado em projeto executivo. O muro deverá ser chapiscado e receber emboço paulista em ambos os lados, após deverá ser aplicado selador acrílico e tinta emborrachada de primeira linha em ambos os lados. Deverá ser colocado sobre o muro uma pingadeira de cimento pré moldado tipo chapim com placas de (0,03 x 0,30 x 1,00) em todo perímetro do muro. Deverá ser considerado para escavação das sapatas do muro, contenções para evitar desmoronamento e acidentes durante a execução dos serviços.

## 26. INSTALAÇÕES HIDRÁULICAS / ESGOTO / ELÉTRICA.

### INSTALAÇÕES HIDRÁULICA:



Prefeitura Municipal de Maricá	
Processo Número	6725/2025
Data do Início	21/03/2025
Folha	1215
Rubrica	

A empresa vencedora do certame, deverá cumprir rigorosamente o projeto executivo das instalações hidráulicas, quanto ao seu dimensionamento desde os reservatórios até a alimentação final (torneiras). Deverá fornecer 02 reservatórios de fibra de vidro com poliéster, contendo 5000 mil litros em cada, deverá executar toda montagem do barrilete, distribuição e alimentação em tubo de pvc marrom, conforme seu dimensionamento, respeitar as conexões, os registros e as tubulações contidas no projeto executivo e conforme planilha orçamentária. Todos os registros do barrilete e de alimentação, será do tipo gaveta bruto em cobre de 1ª linha, e os demais registros serão de gaveta base com acabamento em metal brilho, conforme planilha orçamentária.

#### **INSTALAÇÕES DE ESGOTO;**

A empresa deverá executar todo esgoto sanitário seguindo rigorosamente o projeto executivo, cumprindo os dimensionamentos das redes primárias e das redes secundárias. Todo o esgoto deverá ser conduzido por caixas de passagem denominada CI – Caixa de Inspeção, com tubulação de 150mm entre elas, direcionando os dejetos até à fossa, filtro e sumidouro, conforme a NRB 7229 e a NBR 13969.

#### **INSTALAÇÕES ELÉTRICAS.**

A empresa vencedora do certame deverá seguir rigorosamente o projeto executivo de elétrica. Será executado 03 quadros elétricos, sendo um para iluminação, um para tomadas e outra destinado para os aparelhos de ar-condicionado. Os quadros deverão ter barramentos de Fase, Neutro e Terra, os disjuntores deverão ser do tipo din, deverá conter nos quadros um disjuntor DR e um disjuntor DPS. Toda fiação deverá cumprir as normas da NBR 5410, sendo neutro azul claro, terra verde ou amarelo e fase preto ou vermelho. Deverá ser executado um sistema de aterramento, conforme o projeto executivo seguido a NBR 5419. Será montado um sistema de calha de alumínio preso ao teto para conduzir a fiação para alimentação de cada compartimento, a calha de alumínio deverá ter uma divisão para fase neutro e terra. Cada circuito deverá ter no máximo 1200W, exceto o de ar condicionado e chuveiro que serão circuitos independentes. Toda tubulação para atender as tomadas das salas serão conduzidas por conduíte de 32mm flexíveis, embutidas nas paredes. A iluminação externa deverá ser por eletroduto PEAD, com 50mm. fixada



Prefeitura Municipal de Maricá	
Processo Número	6725/2025
Data do Início	21/03/2025
Folha	1216
Rubrica	

no solo até os postes de iluminação, cada poste deverá ter sua caixa de aterramento e um caixa de passagem, a fiação dos postes deverá ser em cabo pp conforme sua especificação em projeto.

## 27. RESERVATÓRIO DE ÁGUA EM CONCRETO ARMADO.

A empresa vencedora do certame, deverá executar o reservatório de água para atender a Unidade Básica de Saúde, com uma capacidade de 32,44 m³, com medidas internas de 1,3m de altura, 2,4m de largura e 9,6m de comprimento. Devendo considerar a escavação, escoramentos e compactação necessária para construção do reservatório, deverá ser usado equipamento de precisão (aparelho topográfico) para sua locação, seguindo o projeto e implantação. Deverá ser executado um lastro em concreto com 5cm de espessura, com base e paredes de 20cm em concreto armado. A laje do reservatório será em concreto armado considerando 02 malhas de aço CA – 50, com 20cm espessura, sendo apoiada sobre vigamento de (0,20 x 0,30 x 3.0) metros, ajudando na ancoragem da laje conforme projeto executivo e planilha orçamentaria.

## 28. MURO DE PELE DE VIDRO.

Nas esquadrias será utilizado de vidro temperado 10mm, incolor e nos tamanhos e recortes indicados em projeto.

As chapas do vidro serão inspecionadas no recebimento quanto à presença de bolhas, fissurações, manchas, riscos, empenamentos e defeitos de corte, e serão rejeitadas quando da ocorrência de qualquer desses defeitos; poderá ser escolhido o adequado acabamento das bordas (corte limpo, filetado, lapidado redondo, ou lapidado chanfrado). Aceitar-se-á variação dimensional de, no máximo 3,0 mm para maior ou para menor.

Deverão, ainda, ser instalados nos respectivos caixilhos observando-se a folga entre a chapa de vidro e a parte interna, a qual deve ser aproximadamente 6,0 a 8,0 mm para cada lado.

## 29. LIMPEZA DE OBRA

Limpeza geral final de pisos, paredes, vidros, equipamentos (louças, metais, etc.) e áreas externas, inclusive jardins.

Para a limpeza deverá ser usada de modo geral água e sabão neutro: o uso de





Prefeitura Municipal de Maricá	
Processo Número	6725/2025
Data do Início	21/03/2025
Folha	1217
Rubrica	

detergentes, solventes e removedores químicos deverão ser restritos e feitos de modo a não causar danos aos revestimentos.

## PISO TÁTIL

Na calçada externa (ver detalhe) deverá ser utilizado piso em placa de concreto tátil 30x30cm, alerta, cor terracota (vermelho), conforme NBR/ABNT 9050.

### 30. TESTES FINAIS

A empresa devesse fazer todos testes de funcionamento nas instalações na presença da fiscalização, elétrica, hidráulica, esgoto, ar – condicionado e acabamentos internos e externos.

### 31. HABITE-SE E “AS BUILT”

Ao final dos serviços, a empresa responsável pela obra deverá requerer junto a Prefeitura Municipal de Maricá, Habite-se junto ao ISS, a CND – Certidão Negativa de Débitos, e os demais documentos necessários para a regularização da obra.

Antes da entrega definitiva da obra, deverá ser solicitado o respectivo “as built”, sendo que a sua elaboração deverá obedecer ao seguinte roteiro:

1º) representação sobre as plantas dos diversos projetos, denotando como os serviços resultaram após a sua execução; (As retificações dos projetos deverão ser feitas sobre cópias dos originais, devendo constar, acima do selo de cada prancha, a alteração e respectiva data.).

2º) O “as built” consistirá em expressar todas as modificações, acréscimos ou reduções havidas durante a construção, e cujos procedimentos tenham sido de acordo com o previsto pelas Disposições Gerais deste Memorial.

Deverá ser:

✓ fornecido “as built” de todas as instalações executadas (água, esgoto, dados, telefone, iluminação, segurança e incêndio, automação e controle, entre outros);

✓ testados e feitos os ajustes finais em todos os equipamentos e instalações;





ESTADO DO RIO DE JANEIRO  
PREFEITURA MUNICIPAL DE MARICÁ  
SECRETARIA DE SAÚDE

Prefeitura Municipal de Maricá	
Processo Número	6725/2025
Data do Início	21/03/2025
Folha	1218
Rubrica	

- ✓ revisados todos os materiais de acabamento, sendo feito os reparos finais ou substituição, senecessário;
- ✓ providenciada a carta de “Habite-se” /Alvará de Funcionamento.

---

**Luiz André Furtado Barbosa**  
Eng. Civil – CREA-RJ 1991102850  
Matrícula 109.612

---

**Gabriela Cardoso França Nunes**  
Eng. Civil – CREA-RJ 2020108574  
Matrícula 106.152

---

**Ramon Salimena Coré**  
*Subsecretária de Representação e Articulação Institucional*  
Matrícula nº 113.720

---

**Marcelo Costa Velho Mendes de Azevedo**  
Secretário Municipal de Saúde  
Matrícula nº 6658



**ESTADO DO RIO DE JANEIRO**  
**PREFEITURA MUNICIPAL DE MARICÁ**  
**SECRETARIA DE SAÚDE**

Prefeitura Municipal de Maricá	
Processo Número	6725/2025
Data do Início	21/03/2025
Folha	1219
Rubrica	

## **ANEXO - DO MEMORIAL DESCRITIVO**

Todas as obras financiadas com recursos do Ministério da Saúde deverão conter placas indicadoras com inscrições de acordo com as seguintes orientações:

- As dimensões mínimas da placa deverão ser de 1,5 m x 3,0 m;
- Tanto as letras (em fonte Arial) quanto os logotipos (conforme modelo abaixo) deverão ter tamanhos proporcionais ao tamanho da placa;
- As cores das letras deverão ser de tonalidade escura em contraste com o fundo claro; e
- A placa deverá permanecer no local até a inauguração da obra.





ESTADO DO RIO DE JANEIRO  
PREFEITURA MUNICIPAL DE MARICÁ  
SECRETARIA DE SAÚDE

Prefeitura Municipal de Maricá	
Processo Número	6725/2025
Data do Início	21/03/2025
Folha	1220
Rubrica	

CRONOGRAMA

io: SINAPI, EMOP, SCO, COTAÇÕES E COMPOSIÇÕES NOVAS - ABRIL/2024

OBJETO CONSTRUÇÃO DE UNIDADE BÁSICA DE  
: SAÚDE - PORTE 1 - CAXITO  
LOCAL: RUA VINÍCIUS DE MORAIS Nº 82 -  
CAXITO PEQUENO - MARICÁ - RJ

CATEGORIA	DESCRIÇÃO	TOTAL	%	MÊS 1		MÊS 2		MÊS 3		MÊS 4		MÊS 5	
				%	% AC	%	% AC	%	% AC	%	% AC	%	% AC
1.0	SERVIÇOS PRELIMINARES	106.066,92	4,3 232%	68,00 0%	68,00 00%	4,0000 %	72,00 00%	4,000 0%	76,000 0%	4,00 00%	80,00 00%	4,000 0%	84,00 00%
2.0	PROJETOS EXECUTIVOS	144.395,22	5,8 854%	100,00 00%	100,0 000%	0,0000 %	100,0 000%	0,000 0%	100,00 00%	0,00 00%	100,0 000%	0,000 0%	100,0 000%
3.0	FUNDAÇÃO / SAPATA	248.705,04	10, 1370 %	0,0000 %	0,000 0%	50,0000 %	50,00 00%	50,00 00%	100,00 00%	0,00 00%	100,0 000%	0,000 0%	100,0 000%
4.0	SUPRA ESTRUTURA	447.617,51	18, 2444 %	0,0000 %	0,000 0%	0,0000 %	0,000 0%	25,00 00%	25,000 0%	50,0 000%	75,00 00%	25,00 00%	100,0 000%
5.0	REVESTIMENTOS E PINTURA	477.052,99	19, 4442 %	0,0000 %	0,000 0%	0,0000 %	0,000 0%	0,000 0%	0,0000 %	0,00 00%	0,000 0%	0,000 0%	0,000 0%
6.0	ESQUADRIA	124.245,19	5,0 641%	0,0000 %	0,000 0%	0,0000 %	0,000 0%	0,000 0%	0,0000 %	0,00 00%	0,000 0%	50,00 00%	50,00 00%
7.0	COBERTURA	152.160,43	6,2 019%	0,0000 %	0,000 0%	0,0000 %	0,000 0%	0,000 0%	0,0000 %	0,00 00%	0,000 0%	50,00 00%	50,00 00%



ESTADO DO RIO DE JANEIRO  
PREFEITURA MUNICIPAL DE MARICÁ  
SECRETARIA DE SAÚDE

Prefeitura Municipal de Maricá	
Processo Número	6725/2025
Data do Início	21/03/2025
Folha	1221
Rubrica	

8.0	CISTERN A	88.513,99	3,6 077%	0,0000 %	0,000 0%	0,0000 %	0,000 0%	0,000 0%	0,0000 %	0,00 00%	0,000 0%	0,000 0%	0,000 0%
9.0	ELÉTRICA	229.170,67	9,3 408%	0,0000 %	0,000 0%	0,0000 %	0,000 0%	0,000 0%	0,0000 %	0,00 00%	0,000 0%	0,000 0%	0,000 0%
10.0	HIDRAUL ICA	115.791,95	4,7 196%	0,0000 %	0,000 0%	0,0000 %	0,000 0%	0,000 0%	0,0000 %	0,00 00%	0,000 0%	0,000 0%	0,000 0%
11.0	ESGOTO	111.954,97	4,5 632%	0,0000 %	0,000 0%	0,0000 %	0,000 0%	0,000 0%	0,0000 %	0,00 00%	0,000 0%	0,000 0%	0,000 0%
12.0	PREVEN ÇÃO DE INCÊNDI O	4.022,78	0,1 640%	0,0000 %	0,000 0%	0,0000 %	0,000 0%	0,000 0%	0,0000 %	0,00 00%	0,000 0%	0,000 0%	0,000 0%
13.0	ANDAIM E	40.385,40	1,6 461%	0,0000 %	0,000 0%	0,0000 %	0,000 0%	0,000 0%	0,0000 %	20,0 000%	20,00 00%	20,00 00%	40,00 00%
14.0	RELATÓR IO FINAL DE OBRAS	8.359,96	0,3 407%	0,0000 %	0,000 0%	0,0000 %	0,000 0%	0,000 0%	0,0000 %	0,00 00%	0,000 0%	0,000 0%	0,000 0%
15.0	ADMINIS TRAÇÃO LOCAL	155.005,20	6,3 179%	11,111 0%	11,11 10%	11,1100 %	22,22 10%	11,11 00%	33,331 0%	11,1 100%	44,44 10%	11,11 00%	55,55 10%
TOTAL DO ORÇAMENTO COM BDI E ADMINISTRAÇÃO LOCAL		2.453.448,22	100,0 000%	9,5271 %	9,527 1%	5,9433 %	15,47 05%	10,50 44%	25,974 9%	10,3 263%	36,30 11%	11,39 82%	47,69 93%
				233.743,35	233.743,35	145.816,27	379.559,63	257.720,65	637.280,28	253.349,59	890.629,87	279.648,02	1.170.277,89





ESTADO DO RIO DE JANEIRO  
PREFEITURA MUNICIPAL DE MARICÁ  
SECRETARIA DE SAÚDE

Prefeitura Municipal de Maricá	
Processo Número	6725/2025
Data do Início	21/03/2025
Folha	1222
Rubrica	

CATEGORIA	DESCRIÇÃO	MÊS 6		MÊS 7		MÊS 8		MÊS 9	
		%	% AC	%	% AC	%	% AC	%	% AC
1.0	SERVIÇOS PRELIMINARES	4,0000 %	88,00 00%	4,0000 %	92,00 00%	4,000 0%	96,000 0%	4,00 00%	100,0 000%
2.0	PROJETOS EXECUTIVOS	0,0000 %	100,0 000%	0,0000 %	100,0 000%	0,000 0%	100,00 00%	0,00 00%	100,0 000%
3.0	FUNDAÇÃO / SAPATA	0,0000 %	100,0 000%	0,0000 %	100,0 000%	0,000 0%	100,00 00%	0,00 00%	100,0 000%
4.0	SUPRA ESTRUTURA	0,0000 %	100,0 000%	0,0000 %	100,0 000%	0,000 0%	100,00 00%	0,00 00%	100,0 000%
5.0	REVESTIMENTOS E PINTURA	0,0000 %	0,000 0%	50,0000 %	50,00 00%	25,00 00%	75,000 0%	25,0 000%	100,0 000%
6.0	ESQUADRIA	50,000 0%	100,0 000%	0,0000 %	100,0 000%	0,000 0%	100,00 00%	0,00 00%	100,0 000%
7.0	COBERTURA	50,000 0%	100,0 000%	0,0000 %	100,0 000%	0,000 0%	100,00 00%	0,00 00%	100,0 000%
8.0	CISTERNA	100,00 00%	100,0 000%	0,0000 %	100,0 000%	0,000 0%	100,00 00%	0,00 00%	100,0 000%
9.0	ELÉTRICA	0,0000 %	0,000 0%	50,0000 %	50,00 00%	50,00 00%	100,00 00%	0,00 00%	100,0 000%
10.0	HIDRAULICA	0,0000 %	0,000 0%	50,0000 %	50,00 00%	50,00 00%	100,00 00%	0,00 00%	100,0 000%
11.0	ESGOTO	0,0000 %	0,000 0%	0,0000 %	0,000 0%	50,00 00%	50,000 0%	50,0 000%	100,0 000%
12.0	PREVENÇÃO DE INCÊNDIO	0,0000 %	0,000 0%	0,0000 %	0,000 0%	50,00 00%	50,000 0%	50,0 000%	100,0 000%
13.0	ANDAIME	20,000 0%	60,00 00%	20,0000 %	80,00 00%	20,00 00%	100,00 00%	0,00 00%	100,0 000%
14.0	RELATÓRIO FINAL DE OBRAS	0,0000 %	0,000 0%	0,0000 %	0,000 0%	0,000 0%	0,0000 %	100, 0000%	100,0 000%



ESTADO DO RIO DE JANEIRO  
PREFEITURA MUNICIPAL DE MARICÁ  
SECRETARIA DE SAÚDE

Prefeitura Municipal de Maricá	
Processo Número	6725/2025
Data do Início	21/03/2025
Folha	1223
Rubrica	

15.0	ADMINISTRAÇÃO LOCAL	11,110 0%	66,66 10%	11,1100 %	77,77 10%	11,11 00%	88,881 0%	11,1 190%	100,0 000%
		10,444 8%	58,14 41%	17,9563 %	17,95 63%	15,45 88%	91,559 2%	8,44 08%	23,89 96%
		256.257,6 3	1.426.5 35,53	440.548,6 4	1.867.0 84,17	379.274, 27	2.246.358 ,43	207.08 9,79	2.453.4 48,22

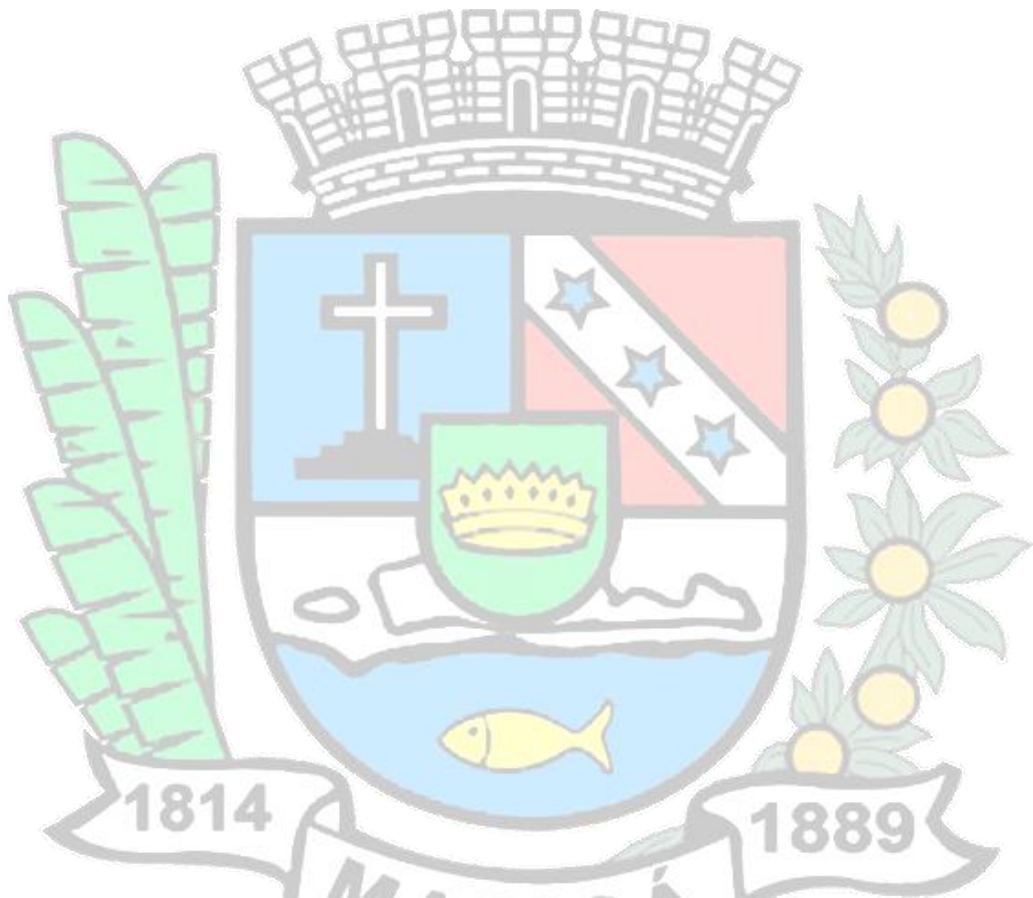



Prefeitura Municipal de Maricá	
Processo Número	6725/2025
Data do Início	21/03/2025
Folha	1224
Rubrica	

ANEXO D – COMPOSIÇÃO DO BDI

<b>COMPOSIÇÃO DA TAXA DE BENEFÍCIOS E DESPESAS INDIRETAS</b> Construção de Praças Urbanas, Rodovias, Ferrovias e recapeamento e pavimentação de vias urbanas		
OBRA: CONSTRUÇÃO DE UNIDADE BÁSICA DE SAÚDE - PORTE 1 - CAXITO		
LOCAL: RUA VINÍCIUS DE MORAIS Nº 82 - CAXITO PEQUENO - MARICÁ - RJ		
<b>Grupo A</b>	<b>Despesas indiretas</b>	
<b>AC</b>	Administração central	<b>3,00</b>
<b>S</b>	Seguro	<b>0,40</b>
<b>R</b>	Risco	<b>0,97</b>
<b>G</b>	Garantia	<b>0,40</b>
<b>Total do grupo A</b>		<b>4,77</b>
<b>Grupo B</b>	<b>Bonificação</b>	
<b>DF</b>	Despesas Financeiras	<b>0,59</b>
<b>Total do grupo B</b>		<b>0,59</b>
<b>Grupo C</b>	<b>Bonificação</b>	
<b>L</b>	Lucro	<b>5,00</b>
<b>Total do grupo C</b>		<b>5,00</b>
<b>Grupo D</b>	<b>Impostos</b>	
<b>C.1</b>	PIS	<b>0,65</b>
<b>C.2</b>	COFINS	<b>3,00</b>
<b>C.3</b>	ISSQN	<b>5,00</b>
<b>C.4</b>	INSS	<b>4,50</b>
<b>Total do grupo D</b>		<b>13,15</b>



ESTADO DO RIO DE JANEIRO  
PREFEITURA MUNICIPAL DE MARICÁ  
SECRETARIA DE SAÚDE

Prefeitura Municipal de Maricá	
Processo Número	6725/2025
Data do Início	21/03/2025
Folha	1225
Rubrica	

Declaro para os devidos fins que o regime de Contribuição Previdenciária sobre a Receita Bruta adotado para elaboração do orçamento foi com Desoneração, e que esta é a alternativa mais adequada para a Administração Pública

Fórmula para o cálculo do B.D.I. ( benefícios e despesas indiretas )

$$BDI = ((1+AC+S+R+G)(1+DF)(1+L)/(1-I))-1 \quad 27,41\%$$

COMPOSIÇÃO DA TAXA DE BENEFÍCIOS E DESPESAS INDIRETAS		
Fornecimento de Materiais e Equipamentos (aquisição indireta - em conjunto com licitação de obras)		
OBRA: LOCAL	CONSTRUÇÃO DE UNIDADE BÁSICA DE SAÚDE - PORTE 1 - CAXITO RUA VINÍCIUS DE MORAIS Nº 82 - CAXITO PEQUENO - MARICÁ - RJ	
<b>Grupo A</b>	<b>Despesas indiretas</b>	
AC	Administração central	0,00
S	Seguro	0,00
R	Risco	0,00
G	Garantia	0,00
Total do grupo A		0,00
<b>Grupo B</b>	<b>Bonificação</b>	
DF	Despesas Financeiras	0,00
Total do grupo B		0,00
<b>Grupo C</b>	<b>Bonificação</b>	
L	Lucro	1,50
Total do grupo C		1,50
<b>Grupo D</b>	<b>Impostos</b>	





ESTADO DO RIO DE JANEIRO  
PREFEITURA MUNICIPAL DE MARICÁ  
SECRETARIA DE SAÚDE

Prefeitura Municipal de Maricá	
Processo Número	6725/2025
Data do Início	21/03/2025
Folha	1226
Rubrica	

C.1	PIS	0,65
C.2	COFINS	3,00
C.3	ISSQN	5,00
C.4	INSS	4,50
Total do grupo D		13,15
Declaro para os devidos fins que o regime de Contribuição Previdenciária sobre a Receita Bruta adotado para elaboração do orçamento foi com Desoneração, e que esta é a alternativa mais adequada para a Administração Pública		
Fórmula para o cálculo do B.D.I. ( benefícios e despesas indiretas )		
$BDI = ((1+AC+S+R+G)(1+DF)(1+L)/(1-I))-1$		16,87%



ESTADO DO RIO DE JANEIRO  
PREFEITURA MUNICIPAL DE MARICÁ  
SECRETARIA DE SAÚDE

Prefeitura Municipal de Maricá	
Processo Número	6725/2025
Data do Início	21/03/2025
Folha	1227
Rubrica	

## ANEXO E - K – PLANTAS

Planta Baixa UBS Caxito

Planta Cortes e Elevações UBS Caxito

Planta Detalhamento Bancadas UBS Caxito

Planta Detalhamento Parede UBS Caxito

Planta Detalhamento Piso UBS Caxito

Planta Detalhamento Teto UBS Caxito

Planta Implantação UBS Caxito



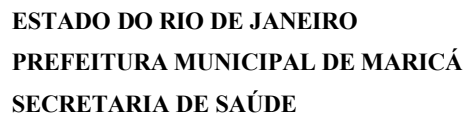

<b>Prefeitura Municipal de Maricá</b>	
Processo Número	<b>6725/2025</b>
Data do Início	<b>21/03/2025</b>
Folha	<b>1228</b>
Rubrica	

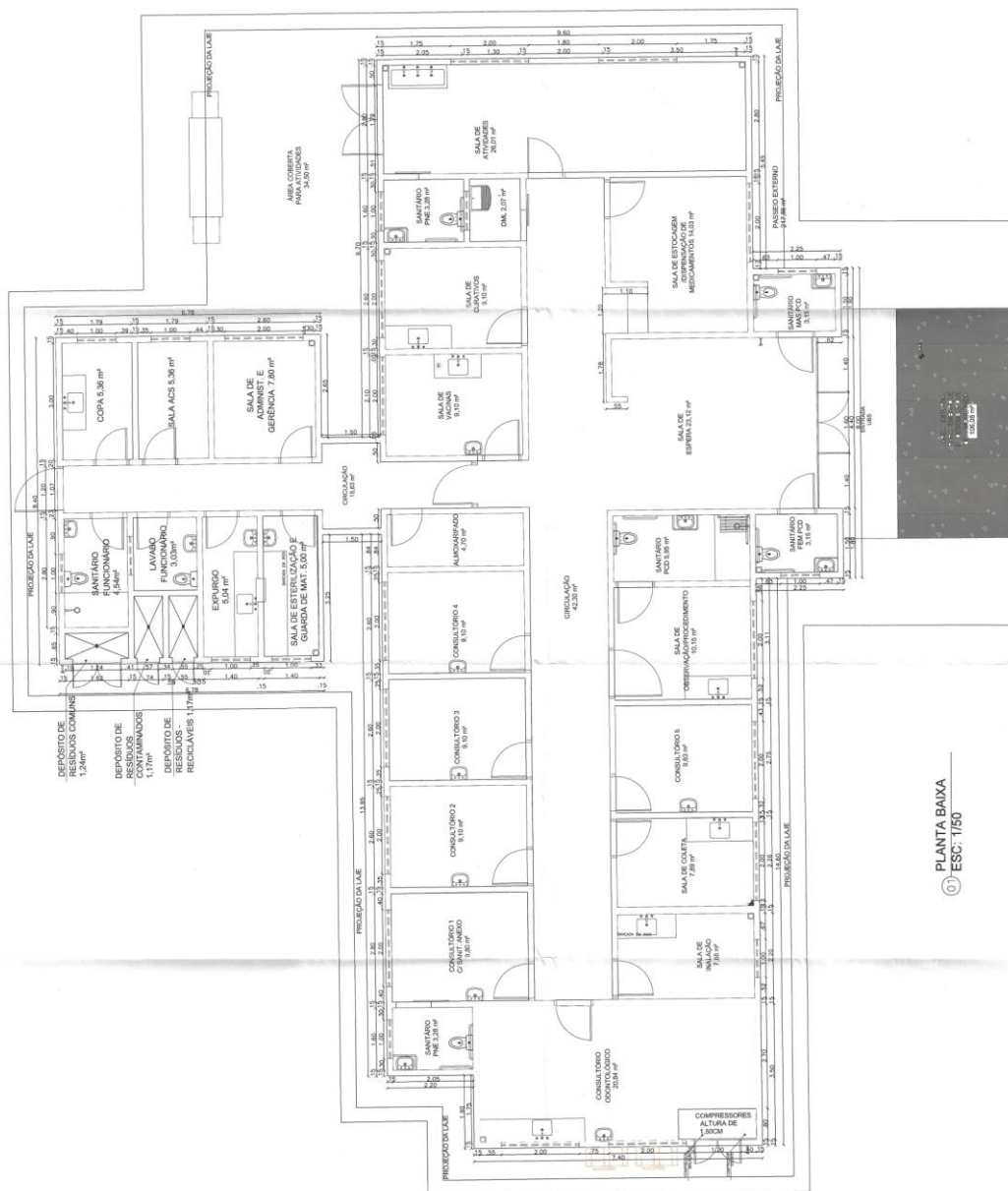

01 PLANTA BAIXA  
ESC: 1/50

211

David Davies  
10.10.2025  
James Smith & Co  
10111 Macleay St Sydney  
NSW 2000



	FRANCIA UNICA	ESCALA INDICADA
	DESENHO PLANTA BAIXA	DATA MARÇO/2025

ENDERECO

PROJETO

PROJETO BÁSICO DE ARQUITETURA  
IBS- UNIDADE BÁSICA DE SAÚDE - PORTE 1

PROJETO	SECRETARIA DE REPRESENTAÇÃO E ARTICULAÇÃO INSTITUCIONAL	EQUIPE TÉCNICA
GABRIELA CARDOSO FRANCO NUNES	RANCIER, ANA LUIZA CORREIA	PAULO GUZMÁN
FRANCISCA VIEIRA	SECRETARIA MUNICIPAL DE SAÚDE	FERNANDO GARZÓN
MARCELO	SECRETARIA MUNICIPAL DE DEFESA CIVIL	GABRIELA F. PEREIRA
LUZ ANDRÉ FLORES BRANCO	DE MANOEL C. VELLOSO DE AZEVEDO	MAT. 105.152
PROF. DR. CARA		LUZ ANDRÉ DE BARROSA



ESTADO DO RIO DE JANEIRO  
PREFEITURA MUNICIPAL DE MARICÁ  
SECRETARIA DE SAÚDE

Prefeitura Municipal de Maricá	
Processo Número	6725/2025
Data do Início	21/03/2025
Folha	1229
Rubrica	

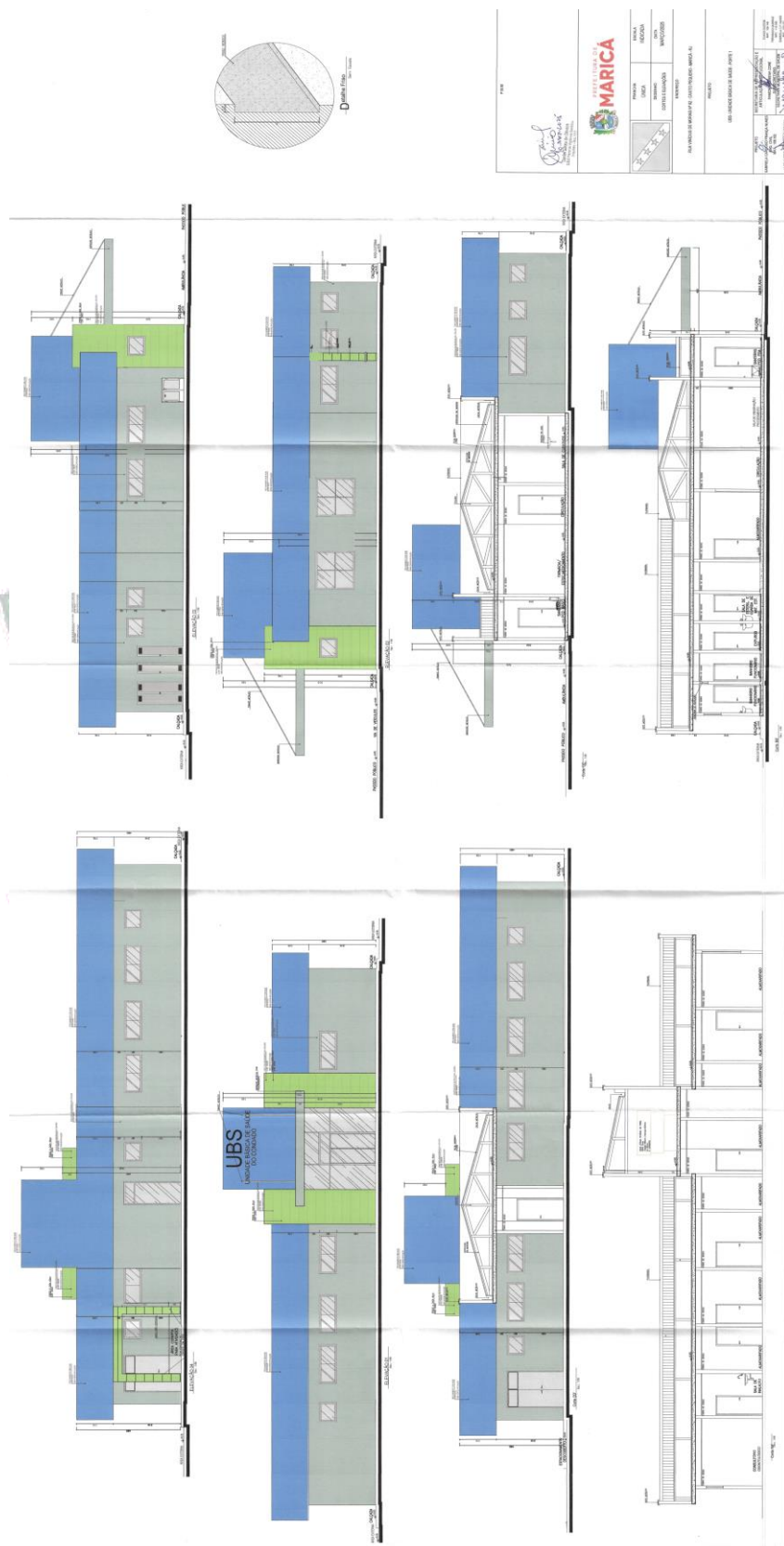





ESTADO DO RIO DE JANEIRO  
PREFEITURA MUNICIPAL DE MARICÁ  
SECRETARIA DE SAÚDE

Prefeitura Municipal de Maricá	
Processo Número	6725/2025
Data do Início	21/03/2025
Folha	1230
Rubrica	

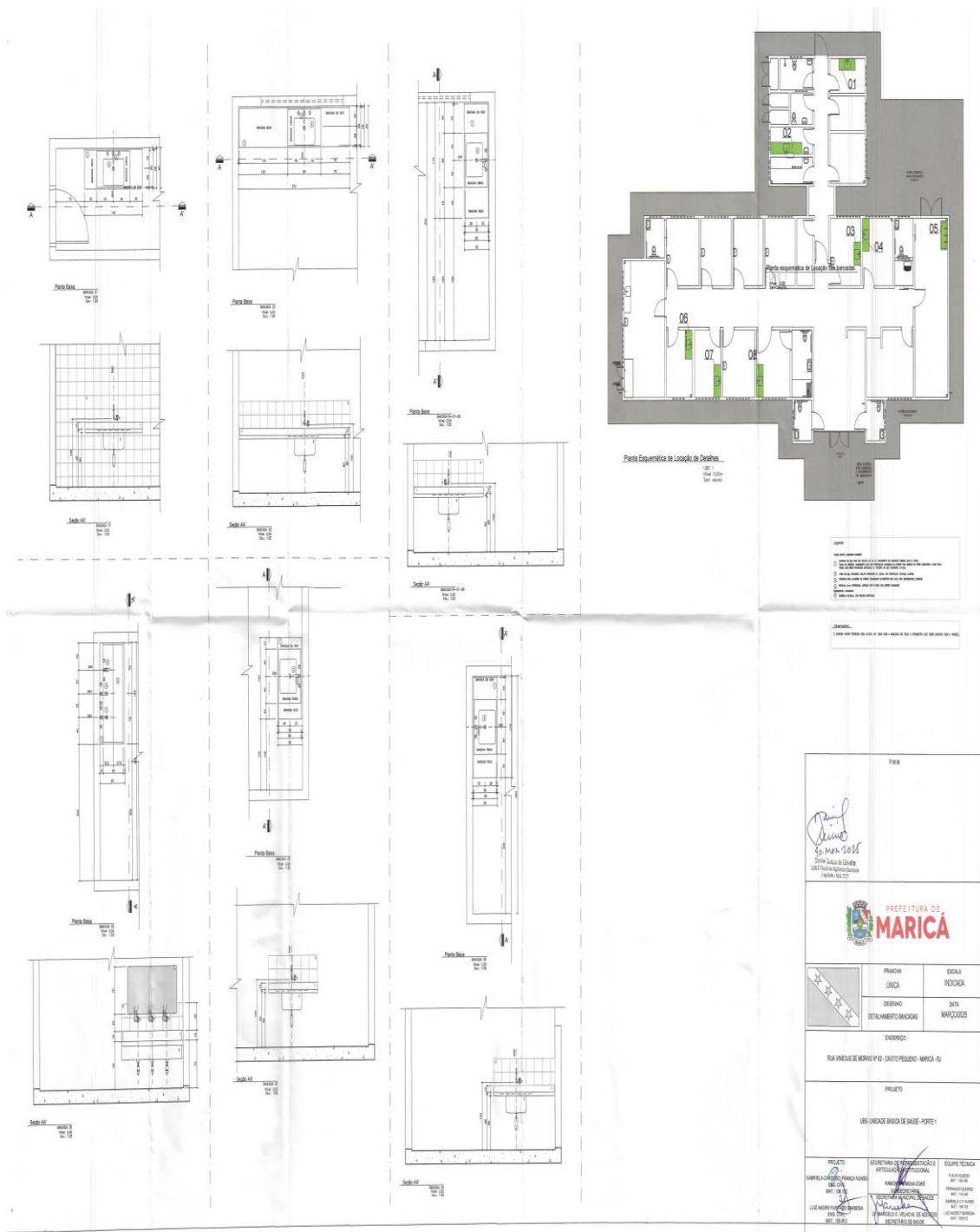



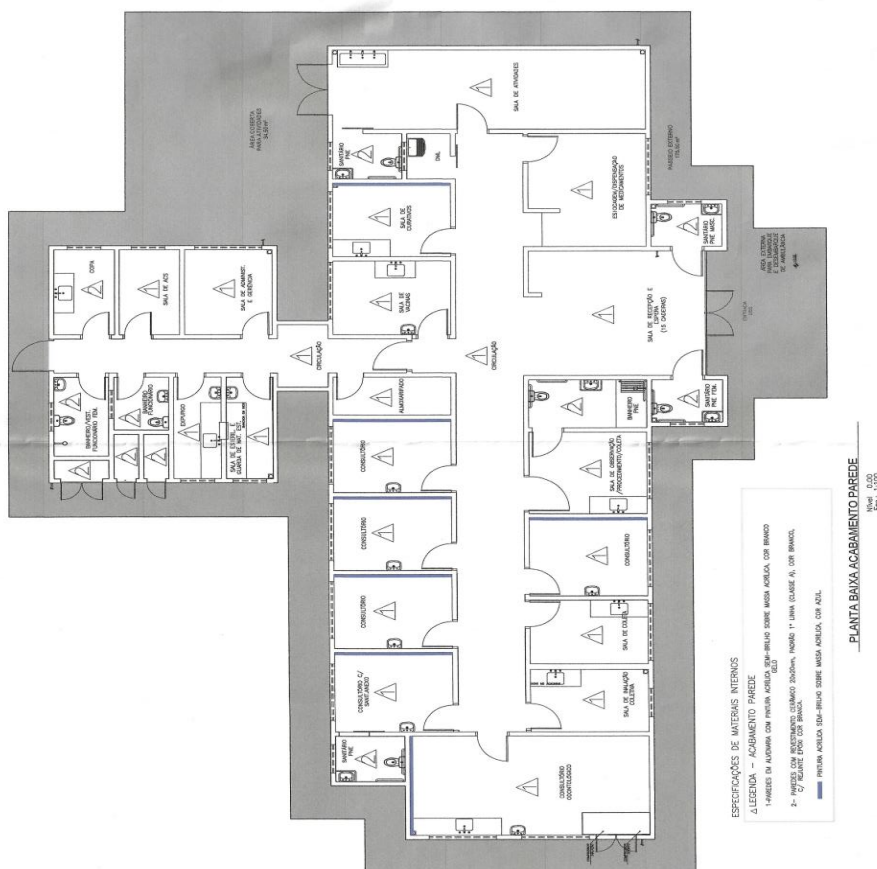

Prefeitura Municipal de Maricá	
Processo Número	6725/2025
Data do Início	21/03/2025
Folha	1231
Rubrica	

[illegible]



ESTADO DO RIO DE JANEIRO  
PREFEITURA MUNICIPAL DE MARICÁ  
SECRETARIA DE SAÚDE

Prefeitura Municipal de Maricá	
Processo Número	6725/2025
Data do Início	21/03/2025
Folha	1232
Rubrica	

P.M.M.	
 Daniel Souza de Oliveira DAS - Diretoria de Assistência Social FONE: 021-2611.777	
 PREFEITURA DE <b>MARICÁ</b>	
	PRONCHA ÚNICA
ESCALA INDICADA	DATA
DESENHO	MARÇO/2025
DETALHAMENTO ACABAMENTO	PSO
ENDEREÇO	RUA VINÍCIUS DE MORAIS Nº 82 - CAXITO PEQUENO - MARICÁ - RJ
PROJETO	UBS- UNIDADE BÁSICA DE SAÚDE - PORTE 1
PROJETO	SECRETARIA DE REPRESENTAÇÃO E ARTICULAÇÃO INSTITUCIONAL
GABRIELA CAVALCANTE FRANCA NUNES MAT. 108.812	RAMOS ALMEIDA CORÊ SECRETARIA DE SAÚDE
LUIZ ANDRÉ E SILVA BARBOSA MAT. 108.812	SECRETÁRIO DE SAÚDE

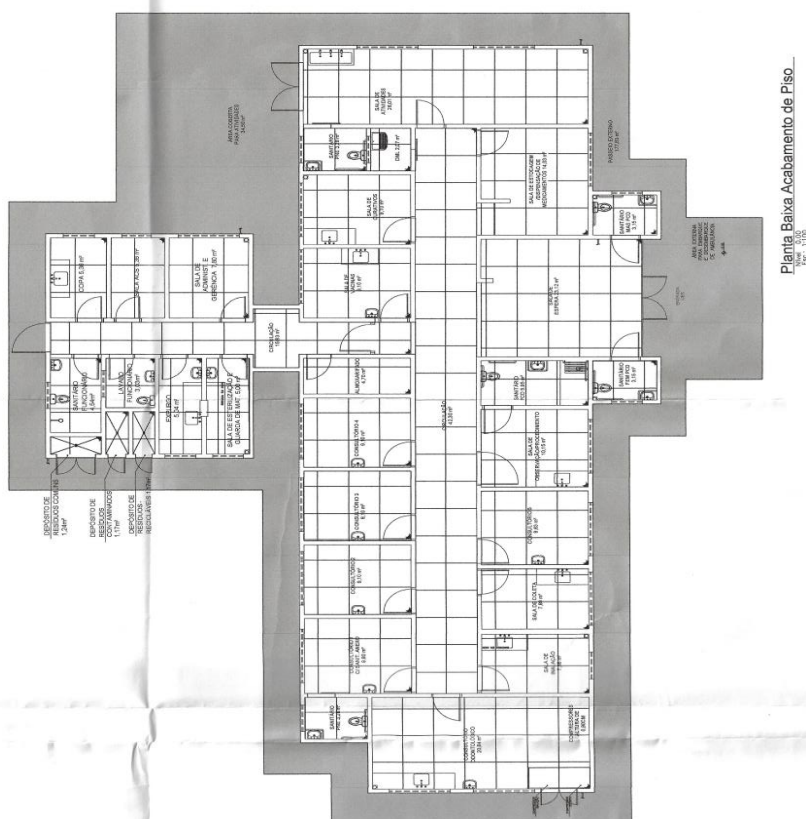

ESPECIFICAÇÕES DOS MATERIAIS  
LENDIÇA - ACABAMENTO PSO

1. Piso de granito polido, com espessura de 2,0 cm, cor cinza, com rejunte de cor preta.  
2. Revestimento de parede: cerâmica esmaltada, 30x30 cm, cor branca.  
3. Revestimento de piso: cerâmica esmaltada, 30x30 cm, cor branca.



<b>Prefeitura Municipal de Maricá</b>	
Processo Número	<b>6725/2025</b>
Data do Início	<b>21/03/2025</b>
Folha	<b>1233</b>
Rubrica	

P.M.M		<p><i>Paulo Sérgio</i> 10.04.2025</p>	<p>Daniel Souza de Oliveira Diretor Geral de Engenharia e Arquitetura Fone: (21) 2711-1272</p>	<p>PREFEITURA DE <b>MARICÁ</b></p>	<p>ESCALA INDICADA</p>	<p>DATA MARÇO/2025</p>
	<p>PRANCHAS ÚNICA</p>	<p>DESENHO DETALHAMENTO ACABAMENTO TETO</p>	<p>ENGENHEIRO</p>	<p>RUA VINÍCIUS DE MORAIS Nº 82 - CAXITO PEQUENO - MARICÁ - RJ</p>	<p>PROJETO</p>	<p>PROJETO</p>
<p>GABRIELA CARDOSO FRANCA NUNES ENG. CIVIL MAT. 108.148</p>	<p>SECRETARIA DE REPRESENTAÇÃO E ARTICULAÇÃO INSTITUCIONAL RAIMUNDA LIMA CORÊ SUPERSECRETÁRIO</p>	<p>SECRETARIA MUNICIPAL DE SAÚDE D: MARCELO C. VELHO M. DE AZEVEDO</p>	<p>SECRETARIA DE REPRESENTAÇÃO E ARTICULAÇÃO INSTITUCIONAL RAIMUNDA LIMA CORÊ SUPERSECRETÁRIO</p>	<p>PROJETO</p>	<p>PROJETO</p>	<p>PROJETO</p>
<p>LUIZ ANDRÉ FURTADO BARBOSA ENR-044</p>	<p>SECRETARIA DE REPRESENTAÇÃO E ARTICULAÇÃO INSTITUCIONAL RAIMUNDA LIMA CORÊ SUPERSECRETÁRIO</p>	<p>SECRETARIA MUNICIPAL DE SAÚDE D: MARCELO C. VELHO M. DE AZEVEDO</p>	<p>SECRETARIA DE REPRESENTAÇÃO E ARTICULAÇÃO INSTITUCIONAL RAIMUNDA LIMA CORÊ SUPERSECRETÁRIO</p>	<p>PROJETO</p>	<p>PROJETO</p>	<p>PROJETO</p>

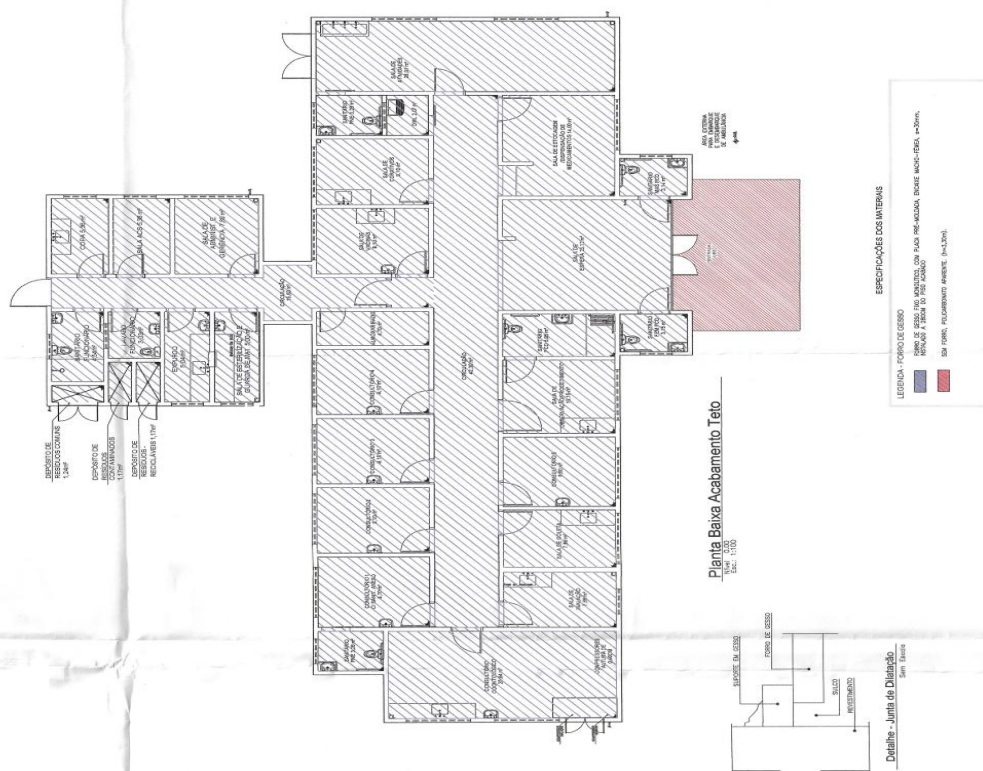





ESTADO DO RIO DE JANEIRO  
PREFEITURA MUNICIPAL DE MARICÁ  
SECRETARIA DE SAÚDE

Prefeitura Municipal de Maricá	
Processo Número	6725/2025
Data do Início	21/03/2025
Folha	1234
Rubrica	

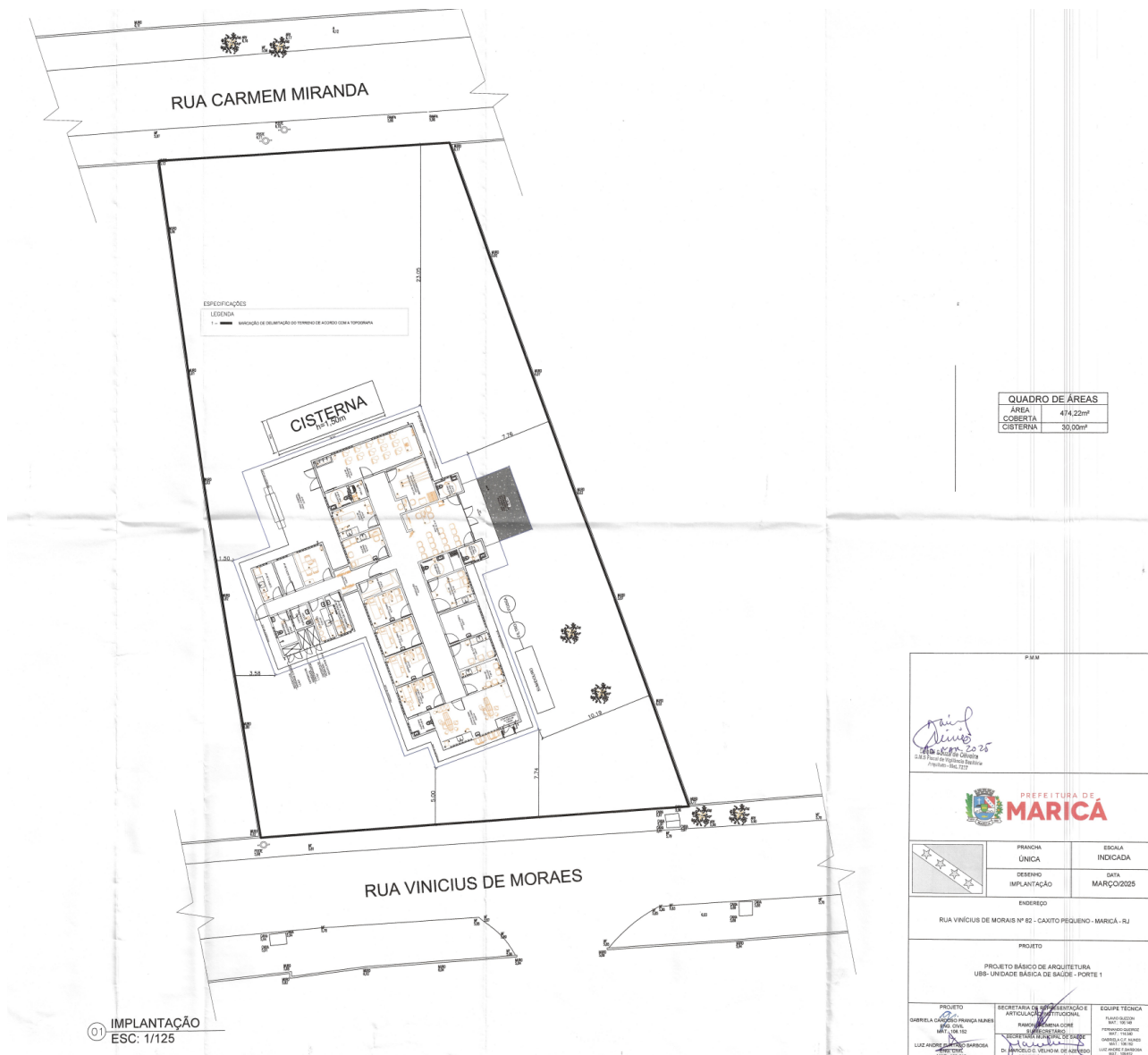



Prefeitura Municipal de Maricá	
Processo Número	6725/2025
Data do Início	21/03/2025
Folha	1235
Rubrica	

#### ANEXO IV DECLARAÇÃO DE RESPONSABILIZAÇÃO CIVIL E ADMINISTRATIVA

Para a execução deste instrumento jurídico, as partes declaram conhecer a Lei Federal nº 12.846/2013, se comprometem a atuar de forma ética, íntegra, legal e transparente, e estão cientes de que não poderão oferecer, dar ou se comprometer a dar a quem quer que seja, ou aceitar ou se comprometer a aceitar de quem quer que seja, tanto por conta própria quanto por intermédio de outrem, qualquer pagamento, doação, compensação, vantagens financeiras ou benefícios de qualquer espécie que constituam prática ilegal ou de corrupção, seja de forma direta, indireta ou por meio de subcontratados ou terceiros, quanto ao objeto deste contrato, ou de outra forma a ele não relacionada.

Parágrafo primeiro – A responsabilização da pessoa jurídica subsiste nas hipóteses de alteração contratual, transformação, incorporação, fusão ou cisão societária, ressalvados os atos lesivos ocorridos antes da data da fusão ou incorporação, quando a responsabilidade da sucessora será restrita à obrigação de pagamento de multa e reparação integral do dano causado, até o limite do patrimônio transferido.

Parágrafo segundo – As sociedades controladoras, controladas, coligadas ou, no âmbito do respectivo contrato, as consorciadas serão solidariamente responsáveis pela prática dos atos previstos nesta Lei, restringindo-se tal responsabilidade à obrigação de pagamento de multa e reparação integral do dano causado.

Maricá, \_\_\_\_\_ de \_\_\_\_\_ de \_\_\_\_\_.

---

REPRESENTANTE LEGAL DA EMPRESA  
(Nome, cargo e carimbo da empresa)



ESTADO DO RIO DE JANEIRO  
PREFEITURA MUNICIPAL DE MARICÁ  
SECRETARIA DE SAÚDE

Prefeitura Municipal de Maricá	
Processo Número	6725/2025
Data do Início	21/03/2025
Folha	1236
Rubrica	

## ANEXO V DECLARAÇÃO DE INEXISTÊNCIA DE NEPOTISMO

Para a execução deste instrumento jurídico, a CONTRATADA, por meio de seu representante, declara não possuir em seu quadro societário cônjuge, companheiro ou parente em linha reta, colateral ou por afinidade até o terceiro grau, inclusive, dos ocupantes de cargos de direção ou no exercício de funções administrativas, assim como os ocupantes de cargos de direção, chefia e assessoramento vinculados direta ou indiretamente aos órgãos na linha hierárquica da área encarregada da contratação.

Maricá, \_\_\_\_ de \_\_\_\_ de \_\_\_\_.

CONTRATADA  
REPRESENTANTE LEGAL DA EMPRESA  
(Nome, cargo e carimbo da empresa)





ESTADO DO RIO DE JANEIRO  
PREFEITURA MUNICIPAL DE MARICÁ  
SECRETARIA DE SAÚDE

Prefeitura Municipal de Maricá	
Processo Número	6725/2025
Data do Início	21/03/2025
Folha	1237
Rubrica	

ANEXO VI

DECLARAÇÃO - E ART. 9º, § 1º, DA LEI FEDERAL Nº 14.133/2021

(em papel timbrado da empresa)

*[denominação/razão social da sociedade empresarial]*

Cadastro Nacional de Pessoas Jurídicas – CNPJ nº \_\_\_\_\_.

*[endereço da sociedade empresarial]*

DECLARAMOS, sob as penalidades cabíveis, que não participam dos nossos quadros funcionais profissional que tenha ocupado cargo integrante dos 1º e 2º escalões da Administração Direta ou Indireta do Município, nos últimos 12 (doze) meses.

DECLARAMOS, ainda, que não participam de nossos quadros funcionais agente público de órgão ou entidade licitante ou contratante, observadas as situações que possam configurar conflito de interesses no exercício ou após o exercício do cargo ou emprego, nos termos da legislação que disciplina a matéria.

Maricá, \_\_\_\_\_ de \_\_\_\_\_ de \_\_\_\_\_.

CONTRATADA  
REPRESENTANTE LEGAL DA EMPRESA  
(Nome, cargo e carimbo da empresa)





ESTADO DO RIO DE JANEIRO  
PREFEITURA MUNICIPAL DE MARICÁ  
SECRETARIA DE SAÚDE

Prefeitura Municipal de Maricá	
Processo Número	6725/2025
Data do Início	21/03/2025
Folha	1238
Rubrica	

**ANEXO VII**  
DECLARAÇÃO REF. EMPREGO DE MENOR

(em papel timbrado da empresa)

\_\_\_\_\_, [órgão ou entidade licitante] Ref. Licitação nº  
\_\_\_\_\_/\_\_\_\_\_, [denominação/razão social da  
sociedade empresarial], inscrita no Cadastro Nacional de Pessoas Jurídicas – CNPJ sob o nº  
\_\_\_\_\_, por intermédio do seu(sua) representante legal o(a) Sr.(a)  
\_\_\_\_\_, portador(a) da carteira de identidade nº  
\_\_\_\_\_ e inscrito(a) no Cadastro de Pessoas Físicas – CPF sob o nº  
\_\_\_\_\_, DECLARA, para fins do disposto no inciso VI, do art. 68, da Lei  
Federal nº 14.133/2021, que não emprega menor de dezoito anos em trabalho noturno,  
perigoso ou insalubre e não emprega menor de dezesseis anos.

Ressalva: ( ) Emprega menor, a partir de quatorze anos, na condição de aprendiz.

Maricá, \_\_\_\_\_ de \_\_\_\_\_ de \_\_\_\_\_.

CONTRATADA  
REPRESENTANTE LEGAL DA EMPRESA  
(Nome, cargo e carimbo da empresa)



ESTADO DO RIO DE JANEIRO  
PREFEITURA MUNICIPAL DE MARICÁ  
SECRETARIA DE SAÚDE

Prefeitura Municipal de Maricá	
Processo Número	6725/2025
Data do Início	21/03/2025
Folha	1239
Rubrica	

**ANEXO VIII**

DECLARAÇÃO PARA FINS DE HABILITAÇÃO

ART. 63, inciso I e § 1º, DA LEI FEDERAL Nº 14.133/2021

(em papel timbrado da empresa)

*[denominação/razão social da sociedade empresarial]*

Cadastro Nacional de Pessoas Jurídicas – CNPJ nº \_\_\_\_\_.

*[endereço da sociedade empresarial]*

Considerando o inciso I do art. 63 da Lei Federal nº 14.133/2021, DECLARAMOS que atendemos aos requisitos de habilitação, respondendo pela veracidade das informações prestadas, na forma da lei.

Considerando o disposto no § 1º do art. 63 da Lei Federal nº 14.133/2021, DECLARAMOS, sob pena de desclassificação, que nossa proposta econômica compreende a integralidade dos custos para atendimento dos direitos trabalhistas assegurados na Constituição Federal, nas leis trabalhistas, nas normas infralegais, nas convenções coletivas de trabalho e nos termos de ajustamento de conduta vigentes na data de entrega das propostas.

Maricá, \_\_\_\_\_ de \_\_\_\_\_ de \_\_\_\_\_.

---

CONTRATADA  
REPRESENTANTE LEGAL DA EMPRESA  
(Nome, cargo e carimbo da empresa)



ESTADO DO RIO DE JANEIRO  
PREFEITURA MUNICIPAL DE MARICÁ  
SECRETARIA DE SAÚDE

Prefeitura Municipal de Maricá	
Processo Número	6725/2025
Data do Início	21/03/2025
Folha	1240
Rubrica	

**ANEXO IX**  
**DECLARAÇÃO DE CUMPRIMENTO DE RESERVA DE CARGOS DO ART. 63,**  
**IV, DA LEI FEDERAL Nº 14.133/2021**

(em papel timbrado da empresa)

*[denominação/razão social da sociedade empresarial]*

Cadastro Nacional de Pessoas Jurídicas – CNPJ nº \_\_\_\_\_.

*[endereço da sociedade empresarial]*

Considerando o disposto no inciso IV do art. 63 da Lei Federal nº 14.133/2021, DECLARAMOS que cumprimos as exigências de reserva de cargos para pessoa com deficiência e para reabilitado da Previdência Social, previstas em lei e em outras normas específicas.

Maricá, \_\_\_\_\_ de \_\_\_\_\_ de \_\_\_\_\_.

\_\_\_\_\_  
CONTRATADA  
REPRESENTANTE LEGAL DA EMPRESA  
(Nome, cargo e carimbo da empresa)



ESTADO DO RIO DE JANEIRO  
PREFEITURA MUNICIPAL DE MARICÁ  
SECRETARIA DE SAÚDE

Prefeitura Municipal de Maricá	
Processo Número	6725/2025
Data do Início	21/03/2025
Folha	1241
Rubrica	

**ANEXO X**  
**DECLARAÇÃO DE CUMPRIMENTO DAS NORMAS DE SAÚDE E**  
**SEGURANÇA DO TRABALHO**

DECLARO, sob a penas da lei e para os devidos fins de comprovação junto ao(à)  
\_\_\_\_\_ [órgão ou entidade CONTRATANTE], que, na execução do presente  
contrato, são devidamente observadas as normas de saúde e segurança do trabalho  
pertinentes.

Maricá, \_\_\_\_\_ de \_\_\_\_\_ de \_\_\_\_\_.

CONTRATADA  
REPRESENTANTE LEGAL DA EMPRESA  
(Nome, cargo e carimbo da empresa)







ESTADO DO RIO DE JANEIRO  
PREFEITURA MUNICIPAL DE MARICÁ  
SECRETARIA DE SAÚDE

Prefeitura Municipal de Maricá	
Processo Número	6725/2025
Data do Início	21/03/2025
Folha	1242
Rubrica	

## ANEXO XI MODELO DE INDICAÇÃO DA LOCALIZAÇÃO DAS INSTALAÇÕES

(em papel timbrado da empresa)

*[denominação/ razão social da sociedade empresarial]*

Cadastro Nacional de Pessoas Jurídicas – CNPJ nº \_\_\_\_\_.

*[endereço da sociedade empresarial]*

Informamos que as instalações dedicadas ao desempenho das nossas atividades relacionadas ao cumprimento do contrato objeto desta licitação estão localizadas na \_\_\_\_\_ *[endereço das instalações]*, acompanhando a presente declaração cópia do respectivo Alvará de Funcionamento.

Maricá, \_\_\_\_\_ de \_\_\_\_\_ de \_\_\_\_\_.

CONTRATADA  
REPRESENTANTE LEGAL DA EMPRESA  
(Nome, cargo e carimbo da empresa)



Prefeitura Municipal de Maricá	
Processo Número	6725/2025
Data do Início	21/03/2025
Folha	1243
Rubrica	

**ANEXO XII**

**MODELO DE DECLARAÇÃO DE MICROEMPRESA E EMPRESA DE PEQUENO PORTE**

(em papel timbrado da empresa)

[denominação/razão social da sociedade empresarial], Cadastro Nacional de Pessoas Jurídicas – CNPJ nº \_\_\_\_\_, com sede à [endereço da sociedade empresarial], por intermédio de seu representante legal, o(a) Sr.(a) [nome completo], portador(a) da Carteira de Identidade nº \_\_\_\_\_, expedida pelo \_\_\_\_\_ e do CPF nº \_\_\_\_\_,

DECLARA, para os fins dispostos no Pregão Eletrônico nº \_\_\_\_/2023, sob as penas da Lei, que esta empresa, na presente data, é considerada:

- ( ) MICROEMPRESA, conforme Art. 3º, I, da Lei Complementar nº 123/2006;
- ( ) EMPRESA DE PEQUENO PORTE, conforme Art. 3º, II, da Lei Complementar nº 123/2006;
- ( ) MICRO EMPREENDEDOR INDIVIDUAL, conforme §1º do Art. 18-A da Lei Complementar nº 123/2006, com redação dada pela Lei Complementar nº 188/2021;
- ( ) COOPERATIVA, nos termos do Art. 34, da Lei Federal nº 11488/2007.

DECLARA ainda, que:

1. a empresa está excluída das vedações constantes do §4º do Art. 3º da Lei Complementar nº 123/2006;
2. não extrapolou a receita bruta máxima relativa ao enquadramento como empresa de pequeno porte, de que trata o Art. 3º, II, da Lei Complementar nº 123/2006, em relação aos valores dos contratos celebrados com a Administração Pública no ano-calendário de realização da licitação. Para as contratações com prazo de vigência superior a 1 (um) ano, será considerado o valor anual do contrato na aplicação dos limites anteriormente previstos, o que deverá ser obrigatoriamente observado.

Maricá, \_\_\_\_ de \_\_\_\_\_ de \_\_\_\_\_.

\_\_\_\_\_  
CONTRATADA

\_\_\_\_\_  
REPRESENTANTE LEGAL DA EMPRESA

(Nome, cargo e carimbo da empresa)



ESTADO DO RIO DE JANEIRO  
PREFEITURA MUNICIPAL DE MARICÁ  
SECRETARIA DE SAÚDE

Prefeitura Municipal de Maricá	
Processo Número	6725/2025
Data do Início	21/03/2025
Folha	1244
Rubrica	

ANEXO XIII

MODELO DE DECLARAÇÃO DE VISITA

(em papel timbrado da empresa)

[denominação/razão social da sociedade empresarial]

Cadastro Nacional de Pessoas Jurídicas – CNPJ nº \_\_\_\_\_.

[endereço da sociedade empresarial]

Em atendimento à previsão legal contida no art. 67, VI da Lei Federal nº 14.133/2021,  
\_\_\_\_\_  
[nome completo do representante legal da empresa],  
DECLARO que o(a) Sr(a). \_\_\_\_\_ [nome completo  
do profissional indicado da empresa], profissional indicado por essa empresa, realizou visita para fins  
de vistoria técnica ao \_\_\_\_\_ [local ou equipamento visitado],  
acompanhado do respectivo responsável, tendo tomado ciência de todas as condições locais  
para o cumprimento das obrigações inerentes ao objeto da licitação na modalidade \_\_\_\_\_,  
nº \_\_\_\_/\_\_\_\_, as quais serão consideradas quando da elaboração da proposta que vier a ser  
apresentada.

Maricá, \_\_\_\_\_ de \_\_\_\_\_ de \_\_\_\_\_.

Agente Público

(Nome, cargo, matrícula e lotação)

Profissional indicado pela Empresa

(Nome, cargo e carimbo da empresa)

Representante Legal da Empresa

(Nome, cargo e carimbo da empresa)



Prefeitura Municipal de Maricá	
Processo Número	6725/2025
Data do Início	21/03/2025
Folha	1245
Rubrica	

#### ANEXO XIV

#### MINUTA DE CONTRATO

#### (PREGÃO ELETRÔNICO – OBRAS OU SERVIÇOS DE ENGENHARIA)

Termo de Contrato celebrado entre o **MUNICÍPIO DO MARICÁ**, por meio do \_\_\_\_\_ **[órgão da Administração Direta]**, ou a (o) \_\_\_\_\_ **[entidade da Administração Indireta]**, como **CONTRATANTE**, e a \_\_\_\_\_, como **CONTRATADA**, para a execução de obras e/ou serviços de engenharia, na forma abaixo.

Aos dias \_\_\_\_ do mês de \_\_\_\_ do ano de \_\_\_\_, na \_\_\_\_\_ **[endereço do órgão contratante]**, o **MUNICÍPIO DE MARICÁ**, por meio do \_\_\_\_\_ **[órgão da Administração Direta]**, ou \_\_\_\_\_ a(o) **[entidade da Administração Indireta]**, a seguir denominado **CONTRATANTE**, representado pelo **[autoridade administrativa competente para firmar o contrato]**, e a sociedade \_\_\_\_\_, estabelecida na \_\_\_\_\_ **[endereço da sociedade CONTRATADA]**, inscrita no Cadastro Nacional de Pessoas Jurídicas – CNPJ sob o nº \_\_\_\_\_, a seguir denominada **CONTRATADA**, neste ato representada por \_\_\_\_\_ **[representante da sociedade adjudicatária]** têm justo e acordado o presente Contrato, que é celebrado em decorrência do resultado da CONCORRÊNCIA ELETRÔNICA CO – **[SIGLA DO ÓRGÃO OU ENTIDADE LICITANTE]** Nº \_\_\_\_/\_\_\_\_, realizado por meio do processo administrativo nº \_\_\_\_/\_\_\_\_/\_\_\_\_, que se regerá pelas seguintes cláusulas e condições.

#### CLÁUSULA PRIMEIRA – LEGISLAÇÃO APLICÁVEL

Este Contrato se rege por toda a legislação aplicável à espécie, que desde já se entende como referida no presente termo, especialmente pelas normas de caráter geral da **Lei Federal nº 14.133/2021**, pela **Lei Complementar Federal nº 123/2006** – Estatuto Nacional da Microempresa e da Empresa de Pequeno Porte, pela **Lei Complementar Federal nº 101/2000** – Lei de Responsabilidade Fiscal, pelo Código de Defesa do Consumidor, instituído pela **Lei**





ESTADO DO RIO DE JANEIRO  
PREFEITURA MUNICIPAL DE MARICÁ  
SECRETARIA DE SAÚDE

Prefeitura Municipal de Maricá	
Processo Número	6725/2025
Data do Início	21/03/2025
Folha	1246
Rubrica	

Federal nº 8.078/1990 e suas alterações, pelos **Decretos Municipais nº 881/2022, 882/2022, 914/2022, 921/2022, 922/2022, 937/2022 e 78/2025**, com suas alterações posteriores, bem como pelos preceitos de Direito Público, pelas regras constantes do Edital e de seus Anexos, pela Proposta da CONTRATADA e pelas disposições deste Contrato. A CONTRATADA declara conhecer todas essas normas e concorda em se sujeitar às suas estipulações, sistema de penalidades e demais regras delas constantes, ainda que não expressamente transcritas neste instrumento, incondicional e irrestritamente.

## CLÁUSULA SEGUNDA – OBJETO

O objeto do presente Contrato é a execução das obras de \_\_\_\_\_, ou a prestação dos serviços de engenharia de \_\_\_\_\_ ou a prestação dos serviços especificados de \_\_\_\_\_, sob regime de \_\_\_\_\_ [Empreitada por Preço Unitário / Empreitada por Preço Global / Empreitada Integral / Contratação por Tarefa/Contratação Integrada/Contratação Semi-Integrada/ Fornecimento e Prestação de Serviço Associado], conforme as especificações constantes do Termo de Referência ou Projeto Básico (Anexo\_\_\_\_) e/ou, quando for o caso, do Projeto Executivo, da Descrição dos Serviços, do Escopo dos Serviços e do Memorial Descritivo de fls. \_\_\_\_\_ do processo administrativo nº \_\_\_\_/\_\_\_\_\_.

**Parágrafo Primeiro** – As obras e/ou serviços serão executados com obediência rigorosa, fiel e integral de todas as exigências, normas, itens, elementos, condições gerais e especiais, contidos no processo administrativo nº \_\_\_\_/\_\_\_\_\_, no Projeto Básico e/ou, quando for o caso, no Projeto Executivo, na Descrição dos Serviços, no Escopo dos Serviços ou no Memorial Descritivo, no Cronograma Físico-Financeiro, em detalhes e informações fornecidas pelo CONTRATANTE, bem como nas normas técnicas para a execução e conservação das obras ou serviços.

**Parágrafo Segundo** – A cada alteração contratual, por acréscimo ou redução do objeto, valor ou prazo do Contrato, observados os limites legais estabelecidos nos arts. 125 e 128 da Lei Federal nº 14.133/2021, será acordado novo Cronograma, atendido o interesse do CONTRATANTE.



ESTADO DO RIO DE JANEIRO  
PREFEITURA MUNICIPAL DE MARICÁ  
SECRETARIA DE SAÚDE

Prefeitura Municipal de Maricá	
Processo Número	6725/2025
Data do Início	21/03/2025
Folha	1247
Rubrica	

### CLÁUSULA TERCEIRA – VALOR

O valor total do presente Contrato é de R\$ \_\_\_\_\_ (por extenso), cuja composição se encontra especificada na Planilha de Quantitativos e Custos Unitários, às fls. \_\_\_\_, do processo administrativo nº \_\_\_\_/\_\_\_\_\_.

### CLÁUSULA QUARTA – FORMA E PRAZO DE PAGAMENTO

Os pagamentos serão efetuados em conformidade com as etapas estabelecidas no Cronograma Físico-Financeiro (Anexo\_\_\_\_), observada a obrigatoriedade da reserva do percentual de 10% (dez por cento) do valor do Contrato ou da Nota de Empenho para a última etapa, e obedecido o sistema de medições estabelecido neste Edital.

**Parágrafo Primeiro** – Os pagamentos serão efetuados à CONTRATADA, mensalmente, após a regular liquidação da despesa, nos termos do **art. 63 da Lei Federal nº 4.320/1964**, observado o disposto nos **arts. 140 e 141 da Lei Federal nº 14.133/2021**, em 30 (trinta) dias, a contar da data do protocolo do documento de cobrança no(a) \_\_\_\_\_ [setor competente do órgão ou entidade licitante].

**Parágrafo Segundo** – Para fins de medição, se for o caso, e faturamento, o período-base de medição do serviço prestado será de um mês, considerando-se o mês civil, podendo no primeiro mês e no último, para fins de acerto de contas, o período se constituir em fração do mês, considerado para esse fim o mês com 30 (trinta) dias.

**Parágrafo Terceiro** – O documento de cobrança será apresentado à Fiscalização, para atestação, e, após, protocolado no(a) \_\_\_\_\_ [setor competente do órgão ou entidade contratante].

**Parágrafo Quarto** – O pagamento à CONTRATADA será realizado em razão do(s) serviços/fornecimento efetivamente executados e aceitos no período-base mencionado no parágrafo primeiro, sem que o(a) \_\_\_\_\_ [órgão ou entidade licitante] esteja obrigado(a) a pagar o valor total do Contrato.

**Parágrafo Quinto** – A CONTRATADA deverá apresentar juntamente com o documento de cobrança, os comprovantes de recolhimento do **FGTS** e **INSS** de todos os empregados



ESTADO DO RIO DE JANEIRO  
PREFEITURA MUNICIPAL DE MARICÁ  
SECRETARIA DE SAÚDE

Prefeitura Municipal de Maricá	
Processo Número	6725/2025
Data do Início	21/03/2025
Folha	1248
Rubrica	

atuantes no contrato, assim como Certidão Negativa de Débitos Trabalhistas – **CNDT** ou Certidão Positiva de Débitos Trabalhistas com efeito negativo válida, declaração de regularidade trabalhista, declaração *[a ser exigida nos contratos com cooperativa versando o fornecimento de mão-de-obra]* de observância das normas de saúde e segurança do trabalho e documentos exigidos pelas normas de liquidação das despesas aplicáveis.

**Parágrafo Sexto** – No caso de erro nos documentos de faturamento ou cobrança, estes serão devolvidos à CONTRATADA para retificação ou substituição, passando o prazo de pagamento a fluir, então, a partir da reapresentação válida desses documentos.

**Parágrafo Sétimo** – O valor dos pagamentos eventualmente efetuados com atraso, desde que não decorra de fato ou ato imputável à CONTRATADA, sofrerá a incidência de juros e correção monetária, de acordo com a variação da Taxa Selic aplicável à mora da Administração Pública, *pro rata die* entre o 31º (trigésimo primeiro) dia da data do protocolo do documento de cobrança no \_\_\_\_\_ *[setor competente do órgão ou entidade licitante]* e a data do efetivo pagamento, limitados a 12% ao ano.

**Parágrafo Oitavo** – O pagamento será efetuado à CONTRATADA por meio de crédito em conta corrente aberta em banco a ser indicado pelo CONTRATANTE, a qual deverá ser cadastrada junto à Coordenação do Tesouro Municipal.

**Parágrafo Nono** – Será retida a título de garantia da perfeita execução e funcionamento das obras, de preferência a conta da fatura final, parcela igual a 10% do valor do Contrato ou da Nota de Empenho, não devendo, conseqüentemente, a última fatura ser inferior a esta última percentagem.

**Parágrafo Décimo**– A garantia suplementar, constituída pelas retenções sobre as faturas, será liberada logo após a aceitação provisória das obras ou a prestação definitiva dos serviços, quando for o caso.

**Caso se estabeleça exigência de subcontratação de microempresa ou empresa de**





Prefeitura Municipal de Maricá	
Processo Número	6725/2025
Data do Início	21/03/2025
Folha	1249
Rubrica	

pequeno porte nas contratações de obras e serviços, o parágrafo décimo primeiro poderá ser acrescido à cláusula quarta do contrato, com a seguinte redação:

**Parágrafo Décimo Primeiro** – Os pagamentos referentes às parcelas subcontratadas pela CONTRATADA com as microempresas e empresas de pequeno porte por ela indicadas serão efetuados diretamente às subcontratadas responsáveis pela sua execução.

#### **CLÁUSULA QUINTA – REAJUSTE**

Somente ocorrerá reajustamento do Contrato decorrido o prazo de \_\_\_\_\_ ( ) meses contados da data do orçamento estimado, observada a Lei Federal nº 10.192, de 14 de fevereiro de 2001.

**Parágrafo Primeiro** – Os preços serão reajustados de acordo com a variação do Índice \_\_\_\_\_, calculado por meio da seguinte fórmula:

$$R = Po [(I-Io)/Io]$$

**Onde:**

R = valor do reajuste;

I = índice mensal relativo ao mês anterior ao de aniversário do Contrato;

Io = índice mensal relativo ao mês do orçamento estimado;

Po = preço unitário contratual, objeto do reajustamento.

**Parágrafo Segundo** – Caso o índice previsto neste Contrato seja extinto ou de alguma forma não possa mais ser aplicado, será adotado outro índice que reflita a perda do poder aquisitivo da moeda. Neste caso, a variação do índice deverá ser calculada por meio da fórmula consignada no parágrafo anterior.

**[Sendo o serviço por escopo, incluir a seguinte previsão:]**

**Parágrafo Terceiro** – A CONTRATADA não terá direito ao reajuste do preço das etapas do serviço que, comprovadamente, sofrerem atraso em consequência da ação ou omissão motivada pela própria CONTRATADA, e também das que forem executadas fora do prazo, sem que tenha sido autorizada a respectiva prorrogação.





ESTADO DO RIO DE JANEIRO  
PREFEITURA MUNICIPAL DE MARICÁ  
SECRETARIA DE SAÚDE

Prefeitura Municipal de Maricá	
Processo Número	6725/2025
Data do Início	21/03/2025
Folha	1250
Rubrica	

[No caso de regime de dedicação exclusiva de mão de obra ou predominância de mão de obra, incluir os seguintes parágrafos:]

**Parágrafo Quarto** – Observado o interregno mínimo de 1 (um) ano, o critério de reajustamento será por repactuação, quando houver regime de dedicação exclusiva de mão de obra ou predominância de mão de obra, mediante demonstração analítica da variação dos custos.

**Parágrafo Quinto** – A repactuação terá data vinculada à apresentação das propostas, para os custos decorrentes do mercado, e com data vinculada ao acordo, à convenção coletiva ou ao dissídio coletivo ao qual o orçamento esteja vinculado, para os custos decorrentes da mão de obra.

#### **CLÁUSULA SEXTA – REEQUILÍBRIO ECONÔMICO–FINANCEIRO**

Caso o CONTRATADO requeira reequilíbrio econômico–financeiro do contrato, fica o CONTRATANTE obrigado a responder em até xx (XX) dias, da data do requerimento ou da data em que forem apresentados todos os documentos necessários à apreciação do pedido.

#### **CLÁUSULA SÉTIMA – REGIME DE EXECUÇÃO**

A prestação do objeto do presente contrato obedecerá ao Termo de Referência (Anexo \_\_\_\_\_ do Edital de Concorrência Eletrônica nº \_\_\_\_\_).

#### **CLÁUSULA OITAVA – FISCALIZAÇÃO**

A CONTRATADA submeter–se–á a todas as medidas e procedimentos de Fiscalização. Os atos de fiscalização, inclusive inspeções e testes, executados pelo CONTRATANTE e/ou por seus prepostos, não eximem a CONTRATADA de suas obrigações no que se refere ao cumprimento das normas, especificações e projetos, nem de qualquer de suas responsabilidades legais e contratuais.

**Parágrafo Primeiro** – A Fiscalização da execução dos serviços caberá a comissão designada por ato do \_\_\_\_\_[titular do órgão ou entidade licitante]. Incumbe à Fiscalização a prática de todos os atos que lhe são próprios nos termos da legislação em vigor, respeitados o



ESTADO DO RIO DE JANEIRO  
PREFEITURA MUNICIPAL DE MARICÁ  
SECRETARIA DE SAÚDE

Prefeitura Municipal de Maricá	
Processo Número	6725/2025
Data do Início	21/03/2025
Folha	1251
Rubrica	

contraditório e a ampla defesa.

**Parágrafo Segundo** – A CONTRATADA declara, antecipadamente, aceitar todas as decisões, métodos e processos de inspeção, verificação e controle adotados pelo CONTRATANTE, se obrigando a fornecer os dados, elementos, explicações, esclarecimentos e comunicações de que este necessitar e que forem considerados necessários ao desempenho de suas atividades.

**Parágrafo Terceiro** – Compete à CONTRATADA fazer minucioso exame da execução dos serviços, de modo a permitir, a tempo e por escrito, apresentar à Fiscalização, para o devido esclarecimento, todas as divergências ou dúvidas porventura encontradas e que venham a impedir o bom desempenho do Contrato. O silêncio implica total aceitação das condições estabelecidas.

**Parágrafo Quarto** – A atuação fiscalizadora em nada restringirá a responsabilidade única, integral e exclusiva da CONTRATADA no que concerne aos serviços contratados, à sua execução e às consequências e implicações, próximas ou remotas, perante o CONTRATANTE, ou perante terceiros, do mesmo modo que a ocorrência de eventuais irregularidades na execução dos serviços contratados não implicará corresponsabilidade do CONTRATANTE ou de seus prepostos.

**Parágrafo Quinto** – A CONTRATADA se obriga a permitir que o pessoal da fiscalização do CONTRATANTE acesse quaisquer de suas dependências, possibilitando o exame das instalações e também das anotações relativas aos equipamentos, pessoas e materiais, fornecendo, quando solicitados, todos os dados e elementos referentes à execução do contrato.

## CLÁUSULA NONA – RESPONSABILIDADE TÉCNICA

As obras e/ou serviços objeto deste Contrato serão executados sob a direção e responsabilidade técnica do Engenheiro(a) \_\_\_\_\_ [Arquiteto(a), se for o caso], que fica autorizado a representar a CONTRATADA em suas relações com o CONTRATANTE em matéria técnica.



ESTADO DO RIO DE JANEIRO  
PREFEITURA MUNICIPAL DE MARICÁ  
SECRETARIA DE SAÚDE

Prefeitura Municipal de Maricá	
Processo Número	6725/2025
Data do Início	21/03/2025
Folha	1252
Rubrica	

**Parágrafo Primeiro** – A CONTRATADA se obriga a manter o profissional indicado nesta Cláusula como Responsável Técnico na direção das obras e/ou serviços e no local da sua execução até o respectivo encerramento.

**Parágrafo Segundo** – O Responsável Técnico indicado pela CONTRATADA poderá ser substituído por outro de mesma qualificação e experiência, cuja aceitação ficará a exclusivo critério do CONTRATANTE.

### CLÁUSULA DÉCIMA – MEDIÇÕES

As medições obras e/ou serviços obedecerão ao Cronograma Físico-Financeiro (Anexo\_\_\_\_), que será ajustado em função de inícios e reinícios de etapas da obra e/ou serviço, em dias diferentes, no primeiro dia útil do mês. [A redação da cláusula pode ser adaptada em razão da natureza, volume e regime de execução da obra ou serviço – preço global ou unitário. Os parágrafos primeiro, terceiro e quinto devem ser adotados em todos os contratos, independentemente do regime de execução da obra ou serviço. Os demais são recomendações para a medição de contratos executados sob o regime de empreitada por preço unitário.]

**Parágrafo Primeiro** – As medições serão processadas independentemente da solicitação da CONTRATADA. A primeira medição será realizada em até 30 (trinta) dias corridos após o recebimento da ordem de início, e as subsequentes a cada período de até 30 (trinta) dias corridos, contados da data do encerramento da medição anterior. O último dia de uma medição coincidirá obrigatoriamente com o último dia útil do mês calendário da sua realização. Poderão ser realizadas medições intermediárias cujo último dia não coincida com o último dia útil do mês calendário de sua realização, a critério do CONTRATANTE.

**Parágrafo Segundo** – O processamento das medições obedecerá à seguinte sistemática:

- Todos os itens constantes da Planilha de Quantitativos e Custos Unitários (Anexo\_\_\_\_), originalmente ou em virtude de alterações contratuais, serão apontados em impresso próprio, assinado pela Fiscalização.
- O preço unitário dos itens não contemplados na Planilha de Quantitativos e Custos Unitários (Anexo\_\_\_\_), incluídos em virtude de alterações contratuais, observados os limites legais, será





ESTADO DO RIO DE JANEIRO  
PREFEITURA MUNICIPAL DE MARICÁ  
SECRETARIA DE SAÚDE

Prefeitura Municipal de Maricá	
Processo Número	6725/2025
Data do Início	21/03/2025
Folha	1253
Rubrica	

calculado de acordo com a seguinte fórmula:

$$PUII = \frac{PLO \times PUEII}{PO}$$

Onde:

PUII = Preço unitário do item incluído, referido ao mês base do orçamento;

PEO = Preço (\_\_\_\_\_) da obra ou serviço, referido ao mês base do orçamento;

PLO = Preço da licitante para a obra, referido ao mês base do orçamento;

PUEII = Preço unitário (\_\_\_\_\_), do item incluído, referido ao mês base do orçamento.

**Parágrafo Terceiro** – Não serão considerados nas medições quaisquer obras e/ou serviços executados, mas não discriminados na Planilha de Quantitativos e Custos Unitários (Anexo \_\_\_\_), ou em suas eventuais alterações no curso deste Contrato.

**Parágrafo Quarto** – Para obtenção do valor de cada medição, será observado, quando cabível, o seguinte procedimento, respeitadas as quantidades constantes do orçamento oficial eventualmente alteradas no curso deste Contrato:

- a) as quantidades medidas serão multiplicadas pelos respectivos preços unitários;
- b) o valor de cada medição corresponderá ao somatório dos produtos finais obtidos nos termos da alínea anterior;
- c) para efeito de faturamento o valor de cada medição deverá considerar o percentual de redução ou acréscimo proposto pela CONTRATADA.

**Parágrafo Quinto** – Na medição final ou na medição única será anexado cadastro técnico das obras e/ou serviços realizados, com todas as plantas, detalhes e especificações.

## CLÁUSULA DÉCIMA PRIMEIRA – ALTERAÇÃO DE QUANTITATIVOS

Na vigência do Contrato, as quantidades dos itens constantes da Planilha de Quantitativos e Custos Unitários (Anexo \_\_\_\_), poderão ser acrescidas em até 30% (trinta por cento), por item, da quantidade primitiva, a juízo exclusivo da Fiscalização, desde que o acréscimo não altere o valor do Contrato e nem transfigure o objeto da contratação, na forma do disposto nos arts.





ESTADO DO RIO DE JANEIRO  
PREFEITURA MUNICIPAL DE MARICÁ  
SECRETARIA DE SAÚDE

Prefeitura Municipal de Maricá	
Processo Número	6725/2025
Data do Início	21/03/2025
Folha	1254
Rubrica	

124, 125 e 126 da Lei Federal nº 14.133/2021, e sejam observadas as demais disposições deste Contrato. *[A adoção desta cláusula é recomendável apenas em contratos com regime de execução da obra ou serviço de empreitada por preço unitário].*

**Parágrafo Primeiro** – Em circunstâncias especiais, devidamente justificadas e mediante prévia autorização do CONTRATANTE, as quantidades referidas no caput desta Cláusula poderão ser acrescidas em percentual superior a 30% (trinta por cento), por item, da quantidade primitiva, ou substituídos, total ou parcialmente, por outras quantidades de itens novos constantes da tabela de preços adotada neste Contrato dentro do limite de 10% (dez por cento) do valor do Contrato, desde que as substituições sejam imprescindíveis à perfeita execução da obra e os preços unitários respectivos conservem o valor da proposta de preços obtido por meio da seguinte fórmula:

$$\text{PUII} = \frac{\text{PLO} \times \text{PUEII}}{\text{PO}}$$

Onde:

PUII – Preço Unitário do Item Incluído, referido ao mês base do orçamento;

PO – Preço da obra na data do orçamento;

PLO – Preço da Licitante para a Obra referido à data do documento;

PUEII – Preço Unitário (\_\_\_\_\_) do Item Incluído, referido ao mês base do orçamento.

**Parágrafo Segundo** – Para a preservação do valor do Contrato, aos acréscimos corresponderão, sempre que possível e recomendável, supressões de outros itens, em igual proporção, desde que não haja comprometimento da obra e nem se transfigure o objeto do contrato, conforme o art. 126 da Lei Federal nº 14.133/2021.

**Parágrafo Terceiro** – Itens simples ou compostos que não constem originariamente na Planilha de Quantitativos e Custos Unitários (Anexo\_\_\_\_), e que eventualmente se façam necessários, deverão ser incluídos sempre com base nos insumos, composições ou itens relacionados na tabela de preços adotada no Contrato.



ESTADO DO RIO DE JANEIRO  
PREFEITURA MUNICIPAL DE MARICÁ  
SECRETARIA DE SAÚDE

Prefeitura Municipal de Maricá	
Processo Número	6725/2025
Data do Início	21/03/2025
Folha	1255
Rubrica	

**Parágrafo Quarto** – Poderão ser aceitas variantes do Projeto Executivo, quando houver, para a execução das obras e/ou serviços, que, depois de analisadas pela Fiscalização, conduzam à redução do preço contratado. Esta variante será acompanhada de uma Planilha de Quantitativos e Preços Unitários que demonstre a efetiva redução do preço referencial. A aceitação das variantes implicará [O parágrafo serve também aos contratos com regime de execução de obra ou serviço de empreitada por preço global]:

- a) a contemplação dos seus quantitativos e preços na Planilha Oficial de Quantitativos e Preços Unitários, procedendo-se às adaptações necessárias, com as substituições e modificações indispensáveis e pertinentes;
- b) a inalterabilidade dos preços e dos quantitativos das variantes.

**Parágrafo Quinto** – O CONTRATANTE poderá modificar o projeto ou as suas especificações para melhor adequação técnica aos seus objetivos, com alteração ou não do valor contratual, observado o disposto nos arts. 124, inciso I, e 130, ambos da Lei Federal nº 14.133/2021.

**Parágrafo Quinto** – A diferença percentual entre o valor global do contrato e o preço global de referência não poderá ser reduzida em favor do contratado em decorrência de aditamentos que modifiquem a planilha orçamentária, conforme o art. 128 da Lei Federal nº 14.133/2021.

**Parágrafo Sexto** – Nas hipóteses em que for adotada a contratação integrada ou semi-integrada, é vedada a alteração dos valores contratuais, exceto nos seguintes casos:

- a) para restabelecimento do equilíbrio econômico-financeiro decorrente de caso fortuito ou força maior;
- b) por necessidade de alteração do projeto ou das especificações para melhor adequação técnica aos objetivos da contratação, a pedido da Administração, desde que não decorrente de erros ou omissões por parte do contratado, observados os limites estabelecidos no art. 125 desta Lei;
- c) por necessidade de alteração do projeto nas contratações semi-integradas, nos termos do § 5º do art. 46 desta Lei;
- d) por ocorrência de evento superveniente alocado na matriz de riscos como de responsabilidade



Prefeitura Municipal de Maricá	
Processo Número	6725/2025
Data do Início	21/03/2025
Folha	1256
Rubrica	

da Administração.

## CLÁUSULA DÉCIMA SEGUNDA – GARANTIA

A CONTRATADA prestou garantia na modalidade de \_\_\_\_\_, no valor de R\$ \_\_\_\_\_ equivalente a 1,5% (um e meio por cento) do valor total do Contrato.

**Parágrafo Primeiro** – O (a) \_\_\_\_\_ [órgão ou entidade] se utilizará da garantia para assegurar as obrigações associadas ao Contrato, podendo recorrer a esta inclusive para cobrar valores de multas eventualmente aplicadas e ressarcir-se dos prejuízos que lhe forem causados em virtude do descumprimento das referidas obrigações. Para reparar esses prejuízos, poderá a CONTRATANTE ainda reter créditos.

**Parágrafo Segundo** – Os valores das multas impostas por descumprimento das obrigações assumidas no Contrato serão **descontados da garantia** caso não venham a ser quitados no prazo de **03 (três) dias úteis**, contados da ciência da aplicação da penalidade. Se a multa aplicada for superior ao valor da garantia prestada, além da perda desta, responderá a CONTRATADA pela diferença, que será descontada dos pagamentos eventualmente devidos pela Administração ou cobrada judicialmente.

**Parágrafo Terceiro** – Em caso de extinção do contrato decorrente de falta imputável à CONTRATADA, a garantia reverterá integralmente ao CONTRATANTE, que promoverá a cobrança de eventual diferença que venha a ser apurada entre o importe da garantia prestada e o débito verificado.

- 1) **Caso seja utilizada garantia modalidade de Caução em Dinheiro (art. 96, § 1º, I, 1ª parte, da Lei Federal nº 14.133/2021):**

**Parágrafo Quarto** – Na hipótese de **descontos da garantia** a qualquer título, seu valor original deverá ser integralmente recomposto no prazo de **7 (sete) dias úteis**, exceto no caso da cobrança de valores de multas aplicadas, em que esse será de **48 (quarenta e oito) horas**,





ESTADO DO RIO DE JANEIRO  
PREFEITURA MUNICIPAL DE MARICÁ  
SECRETARIA DE SAÚDE

Prefeitura Municipal de Maricá	
Processo Número	6725/2025
Data do Início	21/03/2025
Folha	1257
Rubrica	

sempre contados da utilização ou da notificação pelo \_\_\_\_\_ [órgão ou entidade], o que ocorrer por último, sob pena de rescisão administrativa do Contrato.

**Parágrafo Quinto** – Sempre que houver alteração do valor do Contrato, de acordo com o art. 124 da Lei Federal nº 14.133/2021, a garantia será complementada no prazo de **7 (sete) dias úteis** do recebimento, pela CONTRATADA, do correspondente aviso, sob pena de aplicação das **sanções previstas neste Contrato**.

**Parágrafo Sexto** – A garantia contratual só será liberada ou restituída com o integral cumprimento do Contrato, mediante ato liberatório da autoridade contratante, e, quando em dinheiro, atualizada monetariamente.

**2) Caso seja utilizada garantia na modalidade de Seguro-Garantia (art. 96, § 1º, II, da Lei Federal nº 14.133/2021)**

**Parágrafo Quarto** – A apólice deverá ter vigência idêntica ao prazo do contrato, acrescido de **XX (XXX)** dias para apuração de eventual inadimplemento da Contratada — ocorrido durante a vigência contratual — e para a comunicação do inadimplemento à seguradora, com cláusula de renovação até a extinção das obrigações da CONTRATADA, vinculada à reavaliação do risco.

**Parágrafo Quinto** – A apólice deverá conter disposição expressa de obrigatoriedade de a seguradora informar ao CONTRATANTE e à CONTRATADA, em até 30 (trinta) dias antes do prazo final da validade, se a apólice será ou não renovada.

**Parágrafo Sexto** – No caso de a seguradora não renovar a apólice de seguro-garantia, a Contratada deverá apresentar garantia de valor e condições equivalentes, para aprovação do Contratante, antes do vencimento da apólice, independentemente de notificação, sob pena de caracterizar-se inadimplência e serem aplicadas as penalidades cabíveis.

**Parágrafo Sétimo** – As apólices emitidas não poderão conter obrigações, restrições ou





ESTADO DO RIO DE JANEIRO  
PREFEITURA MUNICIPAL DE MARICÁ  
SECRETARIA DE SAÚDE

Prefeitura Municipal de Maricá	
Processo Número	6725/2025
Data do Início	21/03/2025
Folha	1258
Rubrica	

disposições que contrariem as disposições do presente CONTRATO e deverão conter declaração expressa da companhia seguradora, da qual conste que conhece integralmente este contrato.

**Parágrafo Oitavo** – A CONTRATADA encaminhará ao Contratante cópia autenticada das apólices de seguro, antes da assinatura do contrato,

**Parágrafo Nono** – A apólice deverá ser emitida por seguradora autorizada a funcionar no Brasil pela SUSEP – Superintendência de Seguros Privados, – fato que deverá ser atestado mediante apresentação, junto com a apólice, da Certidão de Regularidade expedida pela SUSEP.

**Parágrafo Décimo** – Sempre que houver alteração do valor do Contrato, de acordo com o art. 124 da Lei Federal nº 14.133/2021, a garantia será complementada no prazo de **7 (sete) dias úteis** do recebimento, pela CONTRATADA, do correspondente aviso, sob pena de aplicação das **sanções previstas neste Contrato**.

**Parágrafo Décimo Primeiro** – A garantia contratual só será liberada ou restituída com o integral cumprimento do Contrato, mediante ato liberatório da autoridade contratante.

**3) Caso seja utilizada a garantia na modalidade Fiança-Bancária (art. 96, § 1º, III, da Lei Federal nº 14.133/2021):**

**Parágrafo Quarto** – A fiança bancária formalizar-se-á através de carta de fiança fornecida por instituição financeira devidamente autorizada a operar no país pelo Banco Central do Brasil.

**Parágrafo Quinto** – A fiança bancária será apresentada com firma devidamente reconhecida em cartório, exceto no caso de documento emitido por via digital, cuja autenticidade pode ser aferida junto aos certificadores digitais devida e legalmente autorizados.

**Parágrafo Sexto** – A fiança bancária deverá ter prazo de validade correspondente ao período de vigência deste contrato, acrescido de **XX (XXX)** dias para apuração de eventual



ESTADO DO RIO DE JANEIRO  
PREFEITURA MUNICIPAL DE MARICÁ  
SECRETARIA DE SAÚDE

Prefeitura Municipal de Maricá	
Processo Número	6725/2025
Data do Início	21/03/2025
Folha	1259
Rubrica	

inadimplemento da CONTRATADA — ocorrido durante a vigência contratual — e para a comunicação do inadimplemento à instituição financeira.

**Parágrafo Sétimo** – No instrumento de fiança bancária constará renúncia expressa do fiador ao benefício de ordem e aos direitos previstos nos arts. 827 e 838 do Código Civil Brasileiro, bem como sua expressa afirmação que, como devedor solidário, fará o pagamento ao Contratante, independentemente de interpelação judicial, caso o afiançado não cumpra suas obrigações.

**Parágrafo Oitavo** – Sempre que houver alteração do valor do Contrato, de acordo com o art. 124 da Lei Federal nº 14.133/2021, a garantia será complementada no prazo de **7 (sete) dias úteis** do recebimento, pela CONTRATADA, do correspondente aviso, sob pena de aplicação das **sanções previstas neste Contrato**.

**Parágrafo Nono** – A garantia contratual só será liberada ou restituída com o integral cumprimento do Contrato, mediante ato liberatório da autoridade contratante.

4) **Caso seja utilizada garantia modalidade Caução Títulos Públicos (art. 96, § 1º, I, 2ª parte, da Lei Federal nº 14.133/2021):**

**Parágrafo Quarto** – A contratada entregará, até a data da assinatura do contrato, os Títulos da Dívida Pública emitidos na forma escritural, mediante registro em sistema centralizado de liquidação e de custódia autorizado pelo Banco Central do Brasil e avaliados por seus valores econômicos, conforme definido pelo Ministério da Economia ou órgão que o suceder, no Órgão responsável pela contratação, para aferição de sua legalidade, registro e anexação ao processo de contratação.

**Parágrafo Quinto** – Sempre que houver alteração do valor do Contrato, de acordo com o art. 124 da Lei Federal nº 14.133/2021, a garantia será complementada no prazo de **7 (sete) dias úteis** do recebimento, pela CONTRATADA, do correspondente aviso, sob pena de aplicação das **sanções previstas neste Contrato**.



Prefeitura Municipal de Maricá	
Processo Número	6725/2025
Data do Início	21/03/2025
Folha	1260
Rubrica	

**Parágrafo Sexto** – A garantia contratual só será liberada ou restituída com o integral cumprimento do Contrato, mediante ato liberatório da autoridade contratante.

**5) Caso seja utilizada garantia modalidade de Título de Capitalização (art. 96, § 1º, IV, da Lei Federal nº 14.133/2021):**

**Parágrafo quarto** - O Título de Capitalização será custeado por pagamento único, na modalidade instrumento de garantia, com resgate pelo valor total e prazo de vigência idêntico ao prazo do contrato.

**Parágrafo quinto** - O Título de Capitalização deverá ser emitido por Sociedades de Capitalização autorizada a funcionar no Brasil pela SUSEP – Superintendência de Seguros Privados, – fato que deverá ser atestado mediante apresentação, junto com o Título de Capitalização, da Certidão de Regularidade expedida pela SUSEP.

**Parágrafo sexto** - O Título de Capitalização emitido não poderá conter obrigações, restrições ou disposições que contrariem as disposições do presente CONTRATO e deverá conter declaração expressa da Sociedade de Capitalização da qual conste que conhece integralmente este contrato.

**Parágrafo sétimo** - Na hipótese de Resgate do Título de Capitalização a qualquer título, seu valor original deverá ser integralmente recomposto no prazo de 7 (sete) dias úteis, exceto no caso da cobrança de valores de multas aplicadas, em que esse será de 48 (quarenta e oito) horas, sempre contados da utilização ou da notificação pelo \_\_\_\_\_ [órgão ou entidade], o que ocorrer por último, sob pena de rescisão administrativa do Contrato.

**Parágrafo oitavo** - A CONTRATADA encaminhará ao CONTRATANTE cópia autenticada do Título de Capitalização antes da assinatura do contrato.

**Parágrafo nono** - Sempre que houver alteração do valor do Contrato, de acordo com o art. 124 da Lei Federal nº 14.133/2021, a garantia será complementada no prazo de 7 (sete) dias úteis do recebimento, pela CONTRATADA, do correspondente aviso, sob pena de aplicação das sanções previstas neste Contrato.





Prefeitura Municipal de Maricá	
Processo Número	6725/2025
Data do Início	21/03/2025
Folha	1261
Rubrica	

**Parágrafo décimo** - A garantia contratual só será liberada ou restituída com o integral cumprimento do Contrato, mediante ato liberatório da autoridade contratante.

### CLÁUSULA DÉCIMA TERCEIRA – PRAZO

A contratação terá eficácia a partir da data da publicação do instrumento correspondente no Portal Nacional de Contratações Públicas e vigorará por \_\_\_\_\_ dias/meses contados desta ou da data estabelecida no memorando de início, se houver.

**Parágrafo Primeiro** – Os prazos de cumprimento das etapas são aqueles constantes do Cronograma Físico-Financeiro (Anexo \_\_\_\_\_).

**Parágrafo Segundo** – O prazo de execução das obras e/ou serviços poderá ser prorrogado ou alterado nos termos da Lei Federal nº 14.133/2021.

**Parágrafo Terceiro** – No caso de serviços e fornecimentos contínuos, o contrato poderá ser prorrogado na forma dos arts. 107 e 106, §2º, da Lei Federal nº 14.133/2021, e das demais normas aplicáveis.

**Parágrafo Quarto** – O período de conservação por conta da CONTRATADA será de \_\_\_\_\_ dias, a contar do aceite provisório, sem prejuízo da garantia legal.

### CLÁUSULA DÉCIMA QUARTA – CRONOGRAMA

O programa mínimo de progressão dos trabalhos e do desenvolvimento das obras obedecerá à previsão das etapas constantes do Cronograma Físico-Financeiro (Anexo \_\_\_\_\_).

**Parágrafo Primeiro** – No decorrer da execução das obras será exigida uma produção que, aos preços contratuais originários, corresponda às etapas mínimas, em dias corridos, estabelecidos no Cronograma Físico-Financeiro, em percentagens acumuladas em relação ao valor global das obras contratadas, que são:





ESTADO DO RIO DE JANEIRO  
PREFEITURA MUNICIPAL DE MARICÁ  
SECRETARIA DE SAÚDE

Prefeitura Municipal de Maricá	
Processo Número	6725/2025
Data do Início	21/03/2025
Folha	1262
Rubrica	

até o \_\_\_\_\_ dias corridos, até o \_\_\_\_\_ dias corridos.

até o \_\_\_\_\_ dias corridos, até o \_\_\_\_\_ dias corridos.

até o \_\_\_\_\_ dias corridos, até o \_\_\_\_\_ dias corridos.

até o \_\_\_\_\_ dias corridos, até o \_\_\_\_\_ dias corridos.

até o \_\_\_\_\_ dias corridos, até o \_\_\_\_\_ dias corridos.

**Parágrafo Segundo** – Havendo progressão no Cronograma Físico maior do que a previsão original, a Fiscalização poderá adaptar o Cronograma Financeiro para atender essa situação, até o limite da dotação consignada no orçamento anual.

**CLÁUSULA DÉCIMA QUINTA – REGIME DE EXECUÇÃO DAS OBRAS E/OU SERVIÇOS**

As obras e/ou serviços objeto do presente Contrato serão executados sob o regime de \_\_\_\_\_ [Empreitada por Preço Unitário / Empreitada por Preço Global / Empreitada Integral / Contratação por Tarefa/Contratação Integrada/Contratação Semi-Integrada/ Fornecimento e Prestação de Serviço Associado], conforme as especificações constantes do Termo de Referência ou Projeto Básico e, quando for o caso, do Projeto Executivo, da Descrição dos Serviços, do Escopo dos Serviços ou do Memorial Descritivo, de fls. \_\_\_\_ do processo administrativo nº \_\_\_\_/\_\_\_\_.

**CLÁUSULA DÉCIMA SEXTA – OBRIGAÇÕES DA CONTRATADA**

São obrigações da CONTRATADA:

**I** – realizar as obras e/ou os serviços de acordo com todas as exigências contidas no Termo de Referência ou Projeto Básico e, quando for o caso, no Projeto Executivo na Descrição dos Serviços, no Escopo dos Serviços ou no Memorial Descritivo (fls.\_\_\_\_) e na Proposta;

**II** – tomar as medidas preventivas necessárias para evitar danos a terceiros, em consequência da execução dos trabalhos;

**III** – responsabilizar-se integralmente pelo ressarcimento de quaisquer danos e prejuízos, de qualquer natureza, que causar ao CONTRATANTE ou a terceiros, decorrentes da execução do objeto deste Contrato, respondendo por si, seus empregados, prepostos e sucessores, independentemente das medidas preventivas adotadas;

**IV** – apresentar o documento de responsabilidade técnica relativo às obras e/ou aos serviços



**ESTADO DO RIO DE JANEIRO**  
**PREFEITURA MUNICIPAL DE MARICÁ**  
**SECRETARIA DE SAÚDE**

Prefeitura Municipal de Maricá	
Processo Número	6725/2025
Data do Início	21/03/2025
Folha	1263
Rubrica	

nas datas devidas, responsabilizando-se integralmente pelas penalidades decorrentes da falta de apresentação;

**V** – atender às determinações e exigências formuladas pelo CONTRATANTE;

**VI** – reparar, corrigir, remover, reconstruir ou substituir, por sua conta e responsabilidade, as obras e/ou serviços recusados pelo CONTRATANTE no prazo determinado pela Fiscalização;

**VII** – responsabilizar-se, na forma do Contrato, por todos os ônus, encargos e obrigações comerciais, sociais, tributárias, trabalhistas e previdenciárias, ou quaisquer outras previstas na legislação em vigor, bem como por todos os gastos e encargos com material e mão-de-obra necessária à completa realização dos serviços até o seu término:

**a)** em caso de ajuizamento de ações trabalhistas em face da CONTRATADA, decorrentes da execução do presente Contrato, com a inclusão do Município ou de entidade da Administração Pública indireta como responsável subsidiário ou solidário, o CONTRATANTE poderá reter, das parcelas vincendas, o montante dos valores cobrados, que serão complementados a qualquer tempo com nova retenção em caso de insuficiência;

**b)** no caso da existência de débitos tributários ou previdenciários, decorrentes da execução do presente Contrato, que possam ensejar responsabilidade subsidiária ou solidária do CONTRATANTE, as parcelas vincendas poderão ser retidas até o montante dos valores cobrados, que serão complementados a qualquer tempo com nova retenção em caso de insuficiência;

**c)** as retenções previstas nas alíneas “a” e “b” poderão ser realizadas tão logo tenha ciência o Município ou o CONTRATANTE da existência de ação trabalhista ou de débitos tributários e previdenciários e serão destinadas ao pagamento das respectivas obrigações caso o Município ou entidade da Administração Pública indireta sejam compelidos a tanto, administrativa ou judicialmente, não cabendo, em nenhuma hipótese, ressarcimento à CONTRATADA;

**d)** eventuais retenções previstas nas alíneas “a” e “b” somente serão liberadas pelo CONTRATANTE se houver justa causa devidamente fundamentada.

**VIII** – responsabilizar-se integralmente pela iluminação, instalações e despesas dela provenientes, pelos equipamentos acessórios necessários à fiel execução das obras e/ou dos serviços contratados, assim como pela limpeza final da obra;

**IX** – responsabilizar-se, na forma do Contrato, pela qualidade dos serviços executados e dos materiais empregados, em conformidade com as especificações do Projeto Básico/Termo de



ESTADO DO RIO DE JANEIRO  
PREFEITURA MUNICIPAL DE MARICÁ  
SECRETARIA DE SAÚDE

Prefeitura Municipal de Maricá	
Processo Número	6725/2025
Data do Início	21/03/2025
Folha	1264
Rubrica	

Referência, com as normas da **Associação Brasileira de Normas Técnicas – ABNT**, e demais normas técnicas pertinentes, a ser atestada pelo(a) \_\_\_\_\_ [setor do órgão ou entidade contratante responsável pela fiscalização da execução do contrato], assim como pelo refazimento do serviço e a substituição dos materiais recusados, sem ônus para o(a) CONTRATANTE e sem prejuízo da aplicação das sanções cabíveis;

**X** – manter as condições de habilitação e qualificação exigidas no Edital durante todo prazo de execução contratual;

**XI** – responsabilizar-se inteira e exclusivamente pelo uso regular de marcas, patentes, registros, processos e licenças relativas à execução deste Contrato, eximindo o CONTRATANTE das consequências de qualquer utilização indevida;

**XII** – responsabilizar-se pelo licenciamento integral da obra perante entidades e órgãos públicos, inclusive o licenciamento ambiental;

**XIII** – observar o disposto no **Decreto Municipal nº 78/2025 e suas alterações posteriores**, no que couber.

**XIV** – cumprir durante toda a execução do contrato as exigências de reserva de cargos prevista em lei, bem como em outras normas específicas, para pessoa com deficiência, para reabilitado da Previdência Social e para aprendiz.

**XV** – manter hígidas as garantias contratuais até o recebimento definitivo do objeto do contrato;

**XVI** – se comprometer a não subcontratar pessoa física ou jurídica, se aquela ou os dirigentes desta mantiverem vínculo de natureza técnica, comercial, econômica, financeira, trabalhista ou civil com dirigente do órgão ou entidade contratante ou com agente público que atue na fiscalização ou na gestão do contrato, ou se deles forem cônjuge, companheiro ou parente em linha reta, colateral, ou por afinidade, até o terceiro grau.

**XVII** – informar endereço(s) eletrônico(s) para comunicação e recebimento de notificações e intimações, inclusive para fim de eventual citação judicial;

**XVIII** – comprovar o cadastramento de seu endereço eletrônico perante os órgãos do Poder Judiciário, mantendo seus dados atualizados para fins de eventual recebimento de citações e intimações;

**XIX** – comprovar a implantação de programa de integridade nas contratações de obras, serviços e fornecimentos de grande vulto, de que trata o § 4º do art. 25 da Lei Federal nº 14.133/2021;





Prefeitura Municipal de Maricá	
Processo Número	6725/2025
Data do Início	21/03/2025
Folha	1265
Rubrica	

**XX** - efetuar a retenção na fonte do imposto de renda sobre os pagamentos feitos às pessoas físicas e jurídicas, com base na Instrução Normativa RFB nº 1.234, de 11 de janeiro de 2012, pelo fornecimento de bens ou prestação de serviços em geral, inclusive obras, observadas as exigências constantes no ordenamento.

#### **CLÁUSULA DÉCIMA SÉTIMA – OBRIGAÇÕES DO CONTRATANTE**

São obrigações do CONTRATANTE:

- I – Realizar os pagamentos na forma e condições previstas neste Contrato;
- II – Realizar a fiscalização do objeto contratado.

#### **CLÁUSULA DÉCIMA OITAVA – RECEBIMENTO DO OBJETO DO CONTRATO**

O recebimento do objeto do contrato previsto na CLÁUSULA SEGUNDA se dará mediante a avaliação de servidores designados pelo \_\_\_\_\_ [*autoridade competente*], na forma do Decreto Municipal nº 78/2025, que constatarão se o objeto entregue atende a todas as especificações contidas no Termo de Referência.

**Parágrafo Primeiro** – O objeto do presente contrato será recebido em tantas parcelas quantas forem as relativas ao pagamento.

**Parágrafo Segundo** – As obras e/ou serviços executados em desacordo com a especificação do Edital e seus Anexos, e da Proposta deverão ser recusados pela Comissão responsável pela fiscalização do contrato, que anotará em registro próprio as ocorrências e determinará o que for necessário à regularização das faltas ou defeitos observados. No que exceder à sua competência, comunicará o fato à autoridade superior, em 5 (cinco) dias, para ratificação.

**Parágrafo Terceiro** – Na hipótese de recusa de recebimento, a CONTRATADA deverá reexecutar os serviços não aceitos, em prazo a ser estabelecido pela CONTRATANTE, passando a contar os prazos para pagamento e demais compromissos do CONTRATANTE da data da efetiva aceitação. Caso a CONTRATADA não reexecute os serviços não aceitos no prazo assinado, a CONTRATANTE se reserva o direito de providenciar a sua execução às expensas da CONTRATADA, sem prejuízo das penalidades cabíveis.





ESTADO DO RIO DE JANEIRO  
PREFEITURA MUNICIPAL DE MARICÁ  
SECRETARIA DE SAÚDE

Prefeitura Municipal de Maricá	
Processo Número	6725/2025
Data do Início	21/03/2025
Folha	1266
Rubrica	

**Parágrafo Quarto** – O objeto do presente Contrato será recebido:

- a) provisoriamente, na forma do Decreto Municipal nº 78/2025 mediante apresentação da quitação do ISS, do comprovante de recolhimento do FGTS e INSS de todos os empregados atuantes na obra, assim como Certidão Negativa de Débitos Trabalhistas – CNDT ou Certidão Positiva de Débitos Trabalhistas com efeito negativo válida e declaração de regularidade trabalhista, na forma do Anexo \_\_\_\_\_.
- b) definitivamente, após o decurso do prazo de conservação e verificada a perfeita adequação do objeto aos termos contratuais, na forma do Decreto Municipal nº 78/2025.

**Parágrafo Quinto** – O recebimento provisório ou definitivo não exclui a responsabilidade civil pela solidez e segurança da obra e/ou serviço, nem a ético-profissional, pela perfeita execução do Contrato.

**CLÁUSULA DÉCIMA NONA – FORÇA MAIOR E CASO FORTUITO**

Os motivos de força maior ou caso fortuito que possam impedir a CONTRATADA de cumprir as etapas e o prazo do Contrato deverão ser alegados oportunamente, mediante requerimento protocolado. Não serão consideradas quaisquer alegações baseadas em ocorrências não comunicadas e nem aceitas pela Fiscalização nas épocas oportunas. Os motivos de força maior e caso fortuito poderão autorizar a suspensão da execução do Contrato.

**CLÁUSULA VIGÉSIMA – SUSPENSÃO DA EXECUÇÃO**

É facultado ao CONTRATANTE suspender a execução do Contrato e a contagem dos prazos mediante justificativas.

**CLÁUSULA VIGÉSIMA PRIMEIRA – SANÇÕES ADMINISTRATIVAS**

A recusa da ADJUDICATÁRIA em assinar o termo de contrato ou em retirar o instrumento equivalente dentro do prazo estabelecido caracteriza o descumprimento total das obrigações assumidas, sujeitando às penalidades previstas no Parágrafo Primeiro, “d”;

**Parágrafo Primeiro** - Em razão das condutas previstas no art. 155 da Lei Federal nº 14.133/2021, o órgão requisitante poderá, sem prejuízo responsabilidade civil e criminal que couber, aplicar as seguintes sanções, previstas no art. 156 Lei nº 14.133/2021:



ESTADO DO RIO DE JANEIRO  
PREFEITURA MUNICIPAL DE MARICÁ  
SECRETARIA DE SAÚDE

Prefeitura Municipal de Maricá	
Processo Número	6725/2025
Data do Início	21/03/2025
Folha	1267
Rubrica	

- (a) Advertência;
- (b) Multa de mora de até 1% (um por cento) por dia útil sobre o valor do Contrato ou saldo não atendido do Contrato;
- (c) Multa de 0,5% (meio por cento) até 20% (vinte por cento) sobre o valor do Contrato ou do saldo não atendido do Contrato, conforme o caso e respectivamente, nas hipóteses de inadimplemento total ou parcial da obrigação, inclusive nos casos de extinção por culpa da CONTRATADA;
- (d) Impedimento de licitar e contratar, pelo prazo de até 3 (três) anos;
- (e) Declaração de inidoneidade para licitar ou contratar.

**Parágrafo Segundo** - A aplicação das sanções previstas nas alíneas “b” e “c” observará os seguintes parâmetros:

- 1) 0,5% (meio por cento) até 1% (um por cento) por dia útil sobre o valor da parcela em atraso do Contrato, em caso de atraso no fornecimento, a título de multa moratória, limitada a incidência a 15 (quinze) dias úteis. Após o décimo quinto dia útil e a critério da Administração, no caso de fornecimento com atraso, poderá ocorrer a não-aceitação do objeto, de forma a configurar, nessa hipótese, inexecução total da obrigação assumida, atraindo a aplicação da multa prevista na alínea “c”, sem prejuízo da rescisão unilateral da avença;
- 2) 10% (dez por cento) até 15% (quinze por cento) sobre o valor da parcela em atraso do Contrato, em caso de atraso no fornecimento por período superior ao previsto no subitem anterior ou de inadimplemento parcial da obrigação assumida;
- 3) 15% (quinze por cento) até 20% (vinte por cento) sobre o valor do Contrato ou do saldo não atendido do Contrato, em caso de inadimplemento total da obrigação, inclusive nos casos de extinção por culpa da CONTRATADA; e
- 4) A multa prevista nas alíneas “b” e “c” do Parágrafo Primeiro será aplicada conforme as infrações cometidas e o nível de gravidade respectivo, indicados na matriz de risco e tabela a seguir:

IMPAC TO	Alto	6 (4%)	8 (8%)	9 (10%)
	Médio	3	5	7



ESTADO DO RIO DE JANEIRO  
PREFEITURA MUNICIPAL DE MARICÁ  
SECRETARIA DE SAÚDE

Prefeitura Municipal de Maricá	
Processo Número	6725/2025
Data do Início	21/03/2025
Folha	1268
Rubrica	

		(1,5%)	(3%)	(6%)
	Baixo	1 (0,5%)	2 (1%)	4 (2%)
		BAIXO	MÉDIO	ALTO
		PROBABILIDADE		

ITEM	DESCRIÇÃO	NÍVEL	MIN.	MÁX.
1	Deixar de manter, durante todo o período de vigência contratual, quaisquer das condições de habilitação e qualificação que permitiram sua contratação.	9	10%	20%
2	Não entregar o objeto dentro dos prazos estabelecidos e na forma prevista neste Termo de Referência.	9	10%	20%
3	Não executar quaisquer das obrigações descritas no item 6 deste Termo de Referência.	9	10%	20%
4	Transferir a outrem, no todo ou em parte, o objeto do contrato.	9	10%	20%
5	Deixar de disponibilizar e manter atualizados conta de e-mail, endereço e telefones comerciais para fins de comunicação formal entre as partes.	8	8%	20%
6	Deixar de dispor de serviço de plantão telefônico 24 (vinte e quatro) horas por dia durante todos os dias da semana, inclusive fim de semana e feriados.	8	8%	20%
7	Se recusar a corrigir os erros nos documentos emitidos em razão da execução do objeto do contrato apontados pela Fiscalização.	8	8%	20%
8	Deixar de responsabilizar-se pela idoneidade e pelo comportamento de seus colaboradores e por quaisquer prejuízos que sejam causados à CONTRATANTE e a terceiros.	8	8%	20%





ESTADO DO RIO DE JANEIRO  
PREFEITURA MUNICIPAL DE MARICÁ  
SECRETARIA DE SAÚDE

Prefeitura Municipal de Maricá	
Processo Número	6725/2025
Data do Início	21/03/2025
Folha	1269
Rubrica	

9	Suspender ou interromper, salvo motivo de força maior ou caso fortuito, a execução do objeto.	8	8%	20%
10	Deixar de se responsabilizar pelos encargos trabalhista, fiscal e comercial, pelos seguros de acidente e quaisquer outros encargos resultantes da prestação do serviço.	7	6%	20%
11	Deixar de encaminhar documentos fiscais e todas as documentações determinadas pelo fiscal do contrato para efeitos de atestar a entrega dos bens e comprovar regularizações.	6	4%	20%
12	Deixar de se responsabilizar pelas informações, documentos e relatórios entregues, bem como deixar de assinar os documentos, atas e relatórios produzidos.	6	4%	20%
13	Caucionar ou utilizar o contrato para quaisquer operações financeiras.	6	4%	20%
14	Reproduzir, divulgar ou utilizar, em benefício próprio ou de terceiros, quaisquer informações de que tenha tomado ciência em razão do cumprimento de suas obrigações sem o consentimento prévio e por escrito do CONTRATANTE	6	4%	20%
15	Utilizar o nome do CONTRATANTE, ou sua qualidade de CONTRATADA, em quaisquer atividades de divulgação empresarial, como, por exemplo, em cartões de visita, anúncios e impressos.	5	3%	20%
16	Deixar de relacionar-se com o CONTRATANTE, exclusivamente, por meio do fiscal do Contrato ou pessoa designada pelo Secretário da pasta.	4	2%	20%
17	Deixar de se sujeitar à fiscalização do CONTRATANTE, tais como, mas não limitados a, resposta de e-mails, telefonemas, atendimento às	3	1,5%	20%





ESTADO DO RIO DE JANEIRO  
PREFEITURA MUNICIPAL DE MARICÁ  
SECRETARIA DE SAÚDE

Prefeitura Municipal de Maricá	
Processo Número	6725/2025
Data do Início	21/03/2025
Folha	1270
Rubrica	

	orientações do fiscal do contrato e a prestação dos esclarecimentos formulados.			
18	Deixar de relatar à CONTRATANTE toda e quaisquer irregularidades ocorridas, que impeça, altere ou retarde a execução do Contrato, efetuando o registro da ocorrência com todos os dados e circunstâncias necessárias a seu esclarecimento.	3	1,5%	20%
19	Deixar de comparecer às reuniões agendadas, sem prévia comunicação	3	1,5%	20%

5) As penalidades de multa decorrentes de fatos diversos serão consideradas independentes entre si.

**Parágrafo Terceiro** - Na gradação das multas administrativas serão observadas as seguintes regras:

- 1) Se o infrator, cumulativamente, não for reincidente na prática de infrações administrativas, não tiver agido com dolo e não tiverem ocorrido circunstâncias agravantes, o valor da multa será aplicado no mínimo previsto na tabela anterior;
- 2) Se, além dos elementos previstos no inciso anterior, a infração for cometida por pessoa física, microempresa, empresa de pequeno porte ou cooperativas, o valor da multa deverá ser inferior a um quarto do valor máximo previsto para a respectiva infração, não podendo, em qualquer caso, ser inferior ao mínimo previsto na tabela anterior;
- 3) São circunstâncias que sempre agravam a penalidade, quando não constituem ou qualificam a infração:
  - a) Reincidência nas infrações;
  - b) Ausência de comunicação, pelo infrator, do risco de danos a bens, pessoas e serviços;
  - c) Ter o infrator cometido a infração para obter vantagem pecuniária ou por outro motivo torpe, ou coagindo outrem para a execução material da infração,
  - d) Afetando ou expondo a perigo, de maneira grave, a saúde pública ou o meio ambiente;
  - e) Causando danos à propriedade alheia;
  - f) Mediante fraude ou abuso de confiança;



ESTADO DO RIO DE JANEIRO  
PREFEITURA MUNICIPAL DE MARICÁ  
SECRETARIA DE SAÚDE

Prefeitura Municipal de Maricá	
Processo Número	6725/2025
Data do Início	21/03/2025
Folha	1271
Rubrica	

g) No interesse de pessoa jurídica mantida, total ou parcialmente, por verbas públicas ou beneficiada por incentivos fiscais;

**Parágrafo Quarto** - A sanção prevista na alínea "d" do Parágrafo Primeiro será aplicada ao responsável pelas infrações administrativas previstas nos incisos II, III, IV, VI e VII do caput do art. 155 da Lei 14.133, de 2021, quando não se justificar a imposição de penalidade mais grave, e impedirá o responsável de licitar ou contratar no âmbito da Administração Pública direta e indireta do ente federativo que tiver aplicado a sanção, pelo prazo máximo de 3 (três) anos.

**Parágrafo Quinto** - A sanção prevista na alínea "e" do Parágrafo Primeiro será aplicada ao responsável pelas infrações administrativas previstas nos incisos VIII, IX, X, XI e XII do caput do Art. 155 da Lei 14.133, de 2021, bem como pelas infrações administrativas previstas nos incisos II, III, IV, V, VI e VII do caput do referido artigo que justifiquem a imposição de penalidade mais grave que a sanção referida no item anterior, e impedirá o responsável de licitar ou contratar no âmbito da Administração Pública direta e indireta de todos os entes federativos, pelo prazo mínimo de 3 (três) anos e máximo de 6 (seis) anos.

**Parágrafo Sexto** - As sanções somente serão aplicadas após o decurso do prazo para apresentação de defesa prévia do interessado no respectivo processo, no prazo de 15 (quinze) dias úteis, observadas as demais formalidades legais.

**Parágrafo Sétimo** - As sanções previstas nas alíneas "a", "d" e "e" do Parágrafo Primeiro poderão ser aplicadas juntamente com aquelas previstas nas alíneas "b" e "c", e não excluem a possibilidade de rescisão unilateral do Contrato.

**Parágrafo Oitavo** - As multas previstas nas alíneas "b" e "c" do Parágrafo Primeiro não possuem caráter compensatório, e, assim, o pagamento delas não eximirá a CONTRATADA de responsabilidade pelas perdas e danos decorrentes das infrações cometidas.

**Parágrafo Nono** - As multas aplicadas poderão ser compensadas com valores devidos à CONTRATADA mediante requerimento expresso nesse sentido.

**Parágrafo Décimo** - Ressalvada a hipótese de existir requerimento de compensação devidamente formalizado, nenhum pagamento será efetuado à CONTRATADA antes da comprovação do recolhimento da multa ou da prova de sua relevação por ato da Administração, bem como antes da recomposição do valor original da garantia, que tenha



ESTADO DO RIO DE JANEIRO  
PREFEITURA MUNICIPAL DE MARICÁ  
SECRETARIA DE SAÚDE

Prefeitura Municipal de Maricá	
Processo Número	6725/2025
Data do Início	21/03/2025
Folha	1272
Rubrica	

sido descontado em virtude de multa imposta, salvo decisão fundamentada da autoridade competente que autorize o prosseguimento do processo de pagamento.

**Parágrafo Décimo Primeiro** - A aplicação das sanções previstas no Parágrafo Primeiro não exclui, em hipótese alguma, a obrigação de reparação integral do dano causado à Administração Pública.

**Parágrafo Décimo Segundo** - A personalidade jurídica poderá ser desconsiderada sempre que utilizada com abuso do direito para facilitar, encobrir ou dissimular a prática dos atos ilícitos previstos nesta Lei ou para provocar confusão patrimonial, e, nesse caso, todos os efeitos das sanções aplicadas à pessoa jurídica serão estendidos aos seus administradores e sócios com poderes de administração, a pessoa jurídica sucessora ou a empresa do mesmo ramo com relação de coligação ou controle, de fato ou de direito, com o sancionado, observados, em todos os casos, o contraditório, a ampla defesa e a obrigatoriedade de análise jurídica prévia.

**Parágrafo Décimo Terceiro** - Os atos administrativos de aplicação das sanções previstas nas alíneas “d” e “e” do Parágrafo Primeiro, bem como a rescisão contratual, serão publicados resumidamente no Jornal Oficial de Maricá - JOM.

**Parágrafo Décimo Quarto** - O recurso e o pedido de reconsideração deverão ser direcionados à autoridade competente e entregues, mediante recibo, no setor de protocolo do Contratante, localizado Rua Clímaco Pereira- Maricá/RJ, em dias úteis, das 08h às 17h, ou por e-mail para [serai@marica.rj.gov.br](mailto:serai@marica.rj.gov.br).

## CLÁUSULA VIGÉSIMA SEGUNDA – RECURSOS

A CONTRATADA poderá apresentar:

- a) **Recurso** a ser interposto perante a autoridade que tiver proferido a decisão recorrida, no prazo de **15 (quinze) dias úteis** contados da intimação da aplicação das penalidades estabelecidas nas alíneas “a”, “b”, “c” e “d” do caput da Cláusula anterior;
- b) **Recurso** a ser interposto perante a autoridade que tiver proferido a decisão recorrida, no prazo de **3 (três) dias úteis** contados da intimação da extinção do contrato quando promovido por ato unilateral e escrito da Administração;
- c) **Pedido de Reconsideração** no prazo de **15 (quinze) dias úteis** contados da ciência da aplicação da penalidade estabelecida na alínea “e” do caput da Cláusula anterior;





Prefeitura Municipal de Maricá	
Processo Número	6725/2025
Data do Início	21/03/2025
Folha	1273
Rubrica	

**Parágrafo Único** – Os recursos a que aludem as **alíneas “a” e “b”** do caput da presente Cláusula serão dirigidos à autoridade que tiver proferido a decisão recorrida, que, se não reconsiderar a decisão recorrida, encaminhará o recurso com sua motivação à autoridade superior para decisão.

### **CLÁUSULA VIGÉSIMA TERCEIRA – EXTINÇÃO**

O CONTRATANTE poderá extinguir administrativamente o Contrato, por ato unilateral, na ocorrência das hipóteses previstas no art. 137, incisos I a IX, da Lei Federal nº 14.133/2021, mediante decisão fundamentada, assegurado o contraditório e a ampla defesa, e observado o art. 138, § 2º, da Lei Federal nº 14.133/2021.

**Parágrafo Primeiro** – A extinção operará seus efeitos a partir da publicação do ato administrativo no Portal Nacional de Contratações Públicas (PNCP).

**Parágrafo Segundo** – Extinto o Contrato, a CONTRATANTE assumirá imediatamente o seu objeto no local e no estado em que a sua execução se encontrar.

**Parágrafo Terceiro** – Na hipótese de extinção por culpa da contratada, a CONTRATADA, além das demais sanções cabíveis, ficará sujeita à **multa** de até 20% (vinte por cento) calculada sobre o saldo reajustado do Contrato, ou, ainda, sobre o valor do Contrato, conforme o caso, na forma da Cláusula Terceira e da Cláusula Décima Sexta, caput, alínea “c”, deste Contrato.

**Parágrafo Quarto** – A **multa** referida no parágrafo anterior não tem caráter compensatório e será descontada do valor da garantia. Se a garantia for insuficiente, o débito remanescente, inclusive o decorrente de penalidades anteriormente aplicadas, poderá ser compensado com eventuais créditos devidos pelo CONTRATANTE.

**Parágrafo Quinto** – Nos casos de extinção com culpa exclusiva da CONTRATANTE, deverão ser promovidos:

- (a) a devolução da garantia;





ESTADO DO RIO DE JANEIRO  
PREFEITURA MUNICIPAL DE MARICÁ  
SECRETARIA DE SAÚDE

Prefeitura Municipal de Maricá	
Processo Número	6725/2025
Data do Início	21/03/2025
Folha	1274
Rubrica	

- (b) os pagamentos devidos pela execução do Contrato até a data da extinção;
- (c) o pagamento do custo de desmobilização, caso haja;
- (d) o ressarcimento dos prejuízos comprovadamente sofridos.

**Parágrafo Sexto** – Na hipótese de extinção do Contrato por culpa da CONTRATADA, esta somente terá direito ao valor das faturas relativas às parcelas do objeto efetivamente adimplidas até a data da rescisão do Contrato, após a compensação prevista no parágrafo quarto desta Cláusula.

**Parágrafo Sétimo** – No caso de extinção amigável, esta será reduzida a termo, tendo a CONTRATADA direito aos pagamentos devidos pela execução do Contrato, conforme atestado em laudo da comissão especial designada para esse fim e à devolução da garantia.

#### **CLÁUSULA VIGÉSIMA QUARTA – SUBCONTRATAÇÃO**

A CONTRATADA não poderá subcontratar, nem ceder sem a prévia e expressa anuência do CONTRATANTE e sempre mediante instrumento próprio, a ser publicado na imprensa oficial.

**Parágrafo Único** – A SUBCONTRATADA será solidariamente responsável com a CONTRATADA por todas as obrigações legais e contratuais decorrentes do objeto do Contrato, nos limites da subcontratação, inclusive as de natureza trabalhista e previdenciária.

#### **CLÁUSULA VISÉGIMA QUINTA – DOTAÇÃO ORÇAMENTÁRIA**

Os recursos necessários à execução das obras e/ou serviços ora contratados correrão à conta do Programa de Trabalho, Código de Despesa \_\_\_\_\_, tendo sido empenhada a importância de R\$ \_\_\_\_\_, por meio da Nota de Empenho nº \_\_\_\_\_, ficando o restante a ser empenhado à conta do orçamento do próximo exercício.

#### **CLÁUSULA VIGÉSIMA SEXTA – FORO**

Fica eleito o Foro de Maricá para dirimir quaisquer dúvidas oriundas do presente Contrato, renunciando as partes desde já a qualquer outro, por mais especial ou privilegiado que seja.



Prefeitura Municipal de Maricá	
Processo Número	6725/2025
Data do Início	21/03/2025
Folha	1275
Rubrica	

### CLÁUSULA VIGÉSIMA SÉTIMA – PUBLICAÇÃO

O CONTRATANTE promoverá a publicação do extrato deste instrumento no Diário Oficial do Município, na forma do Decreto Municipal nº 78/2025, além da divulgação no Portal Nacional de Contratações Públicas (PNCP), nos termos do art. 94 da Lei Federal nº 14.133/2021, às expensas da CONTRATADA.

### CLÁUSULA VIGÉSIMA OITAVA – FISCALIZAÇÃO FINANCEIRA E ORÇAMENTÁRIA

O CONTRATANTE providenciará a remessa de cópias autênticas do presente instrumento ao Tribunal de Contas do Município na forma da legislação aplicável.

### CLÁUSULA VIGÉSIMA NONA – DISPOSIÇÕES FINAIS

- Fazem parte do presente contrato as prerrogativas constantes do art. 104 da Lei Federal nº 14.133/2021.
- Na contagem dos prazos, é excluído o dia de início e incluído o do vencimento, e considerar-se-ão os dias consecutivos, salvo disposição em contrário. Os prazos somente se iniciam e vencem em dias de expediente no CONTRATANTE.

E por estarem justos e acordados, assinam o presente em \_\_\_\_\_ (\_\_\_\_\_) vias de igual teor e forma, na presença de duas testemunhas, que também o assinam.

Maricá, \_\_\_\_\_ de \_\_\_\_\_ de \_\_\_\_\_.

Secretário ou Diretor de \_\_\_\_\_

(Nome, cargo, matrícula e lotação)

Representante Legal da Empresa contratada



**ESTADO DO RIO DE JANEIRO**  
**PREFEITURA MUNICIPAL DE MARICÁ**  
**SECRETARIA DE SAÚDE**

Prefeitura Municipal de Maricá	
Processo Número	6725/2025
Data do Início	21/03/2025
Folha	1276
Rubrica	

(Nome, cargo e carimbo da empresa)

---

**Testemunha**

(Nome, cargo, matrícula e lotação)

---

**Testemunha**

(Nome, cargo, matrícula e lotação)

